Л.А. Михеева (Крыжановская)

РОДНЯ

Книга 2

Том 2

МОСКВИТИНЫ

Л.А. Михеева (Крыжановская)

Р О Д Н Я

Книга 2

Том II

МОСКВИТИНЫ

Серебро Слов
2020

УДК 929.52(47+57)
ББК 63.214(2)
М 69

ISBN 978-5-9904368-5-5
Михеева Л.А.
Родня: Родословная граждан России с XVIII по XXI вв.

Михеева (Крыжановская) Л.А.
М 69 РОДНЯ. Книга 2. Том II. МОСКВИТИНЫ.
Серебро Слов. 2020. — 970 с.: ил.

ISBN 978-5-907154-79-7 (Кн. 2, Т. 2)

Жизнь, как известно, делится на три основных этапа: детский, зрелый, мудрый. Наступает время, когда дети уходят в самостоятельную жизнь, а возраст вынуждает расстаться с любимой работой, и ты попадаешь в разряд никому не нужных пенсионеров. Есть от чего растеряться и впасть в уныние. Но неожиданно обнаруживаешь, что жизнь интересна в любом возрасте, что ты ещё способен на полезные дела. Одно из них – изучение своей родословной.

Том II, завершающий книгу 2 «Родня. Москвитины», знакомит с потомками уроженца Забайкалья и жителя Приамурья – Анемподиста Макаровича Москвитина. Заключительная часть книги посвящена главной ячейке общества – семье. Чтобы не заблудиться в женском «лесу» продолжательниц рода Москвитиных, первой указывала родную фамилию, а в скобках – фамилию мужа.

Большое спасибо всем соавторам, которые помогли сделать книги «Родня. Москвитины» интересней и содержательней.

ISBN 978-5-9904368-5-5
ISBN 978-5-907154-79-7 (Кн. 2, Т. 2)

© Михеева (Крыжановская) Л.А., 2020
© Серебро Слов, оформление, 2020

Часть 3

ПОТОМКИ АНЕМПОДИСТА МОСКВИТИНА

Глава 7

АНЕМПОДИСТ МАКАРОВИЧ МОСКВИТИН

Москвитин Анемподист Макарович и его семья

Мой прадед Анемподист Макарович при крещении получил необычное труднопроизносимое имя. В быту его называли проще – Амподист.

Из записей Михаила Павловича Москвитина от 19.01.1986:

«Дед Амподист родился в Забайкалье в 1834 г. Жили там дружно. Было у него 5 братьев и 2 сестры. Уехали оттуда, когда Амподисту было 16 лет. Поселились первые в Амурской губернии, основали село Москвитино».

Известно, что местом рождения моего прадеда **Анемподиста Макаровича Москвитина** была деревня Хилкотой Урлукской волости Верхне-Удинского округа Забайкальской области, откуда они прибыли в Приамурье. В 1861 году семья Макара Осиповича Москвитина жила ещё в Забайкалье, что подтверждают записи в Исповедных ведомостях Жиндинской церкви за 1861 год. Анемподисту Макаровичу Москвитину тогда было 24 года. Значит, датой его рождения следует считать 1837 год.

В списках крестьян Томской волости за 1881 и 1889 годы указано, что семья **Макара Осиповича Москвитина** поселилась в Приамурье с 1863 года. Анемподисту в 1863 году было не шестнадцать, а **26** лет.

Михаил Павлович дал словесный портрет деда Анемподиста:

«Амподист был коренаст, белый (белолицый), горбоносый, с малыми глазами. Сильный. Женился в возрасте 35 лет».

Посчитаем. Если Анемподист родился в 1837 году, а мой дед **Иннокентий Анемподистович** 06.02.1872 года рождения, получается, что Анемподист Макарович женился не позже 1871 года.

Михаил Павлович пишет о жене Анемподиста:

«Жена его была **Пелагея Пожарская** на 17 лет моложе. Отец её был пьяница. Даже пропил семенное зерно, а после выдал дочь, чтобы будущий зять дал семена».

Разберёмся. В записи о рождении **Павла Анемподистовича** названо имя матери – **Параскева Георгиевна**. А дома, как видно, звали её Полей, потому и Михаил Павлович посчитал, что имя его бабушки – **Пелагея**. Архивные записи подтвердили девичью фамилию **Параскевы Георгиевны**, так как там не раз встречалось имя **Онисим Георгиевич Пожарский**. Пример.

Из метрических книг Краснояровской церкви
Дело 1309, лист 91

«8 июня 1919 г. умер **Онисим Георгиевич Пожарский**, 70 лет, от катара желудка, гражданин д. Георгиевской Амурско-Зейской области».

Хочу заметить, каким бы ни был мой прапрадед **Георгий Пожарский**, мы не имеем права осуждать его, а должны благодарить за то, что и он причастен к рождению всех потомков **Анемподиста Макаровича** и **Параскевы Георгиевны Москвитиных**.

Относительно разницы в возрасте супругов Параскевы и Анемподиста. Поправку вносит следующая запись (*см. Приложение 8*).

Из метрических книг Краснояровской церкви
Дело 1259, лист 66

«21 января 1918 г. умерла **Параскева Георгиевна Москвитина,** 70 лет, жена **Анемподиста Макаровича Москвитина**».

Если 21 января 1918 года моей прабабушке **Параскеве Георгиевне** было 70 лет, то родилась она около 1847 года и была моложе мужа на 10 лет (а не на 17). Их последний ребёнок **Григорий Анемподистович Москвитин** родился 14 ноября 1897 г. Получается, что его матери Параскеве было 50 лет, а отцу Анемподисту 60 лет. Молодцы!!! Хорошего мужа выбрал своей дочери мой прапрадед **Георгий Пожарский**, что засвидетельствовал и **Михаил Павлович Москвитин**.

Из воспоминаний Михаила Павловича Москвитина[1]:

«**Анемподист Макарович** был хороший хозяин. Детям «от отца надел был для всех безобидный. Занимался хлебопашеством, водил скот. Имели невод… Ловили рыбу. Когда Амподисту было 80 лет, поймал калугу. Её положили на телегу, а хвост по земле тянулся. Охотничали».

Анемподист Макарович «построил низкую избу с большой кухней и русской печью. Было три амбара под хлеб, зимовье для гусей, погреб и колодец. Усадьба 1 га в центре села… Первым в селе купил молотилку. Навозил лес для постройки дома, но брат (**Федосей?**) выпросил, и он продал лес. Так дома и не было. Хлеба сеяли 60 десятин».

Анемподист и **Параскева Москвитины** вырастили пять дочерей – **Анну**, **Матрёну**, **Александру**, **Евдокию (Авдотью)**, **Марию**, – и трёх сыновей – **Иннокентия**, **Павла**, **Григория**. «Все были труженики, охотники и рыбаки».

«Детям всем грамоту дал, а также вырастил и воспитал трёх внуков: двух мальчиков и одну девочку… Внуков качал, любил и что-нибудь рассказывал…

Крепок был, не болел. Прожил 86 лет. Умер в 1920 году осенью в селе Красноярово… К революции был сочувствующим. Спорил с белогвардейцами за **Ленина** и упоминал **Троцкого**. В то время оба в народе слышались…»

Если Анемподист Макарович Москвитин действительно умер в 1920 году, то прожил он всего лишь 83 года (1837–1920). Узнать бы, кого из внуков вырастил и воспитал **Анемподист Макарович**. Детей старшего сына, **Иннокентия Анемподистовича** – **Варвару** (1893 г.р.), **Якова** (1897 г.р.) и **Виктора** (1903 г.р.)? Последним внуком, кого «качал и любил дед Амподист» был **Михаил Павлович Москвитин**, который «родился в 1919 г. 30 сентября по старому стилю» и запомнил хорошо «прожитое и что говорили родители про своих родителей».

Для потомков Анемподиста Макаровича Москвитина

Осип Москвитин – основатель рода (мой прапрапрадед): отчество и место рождения неизвестны. Родился Осип в 1750-е гг.

[1] См. Приложение 17, стр. 22.

(предположительно). С 1762 года житель Забайкалья. ФИО его жены неизвестны. Знаем имя только одного сына – **Макара**, об остальных его детях сведений нет.

Макар Осипович Москвитин (1790 или 1809 г.р. – 14.03.1895) – мой прапрадед. Родился и жил в Забайкалье. В Приамурье прибыл в 1863 г. из Забайкальской области, Верхне-Удинского округа, Урлукской волости, д. Хилкотой. В Амурской области жил в селениях: Москвитина – 8 лет (с 1863 г.), Павловка – 23 года (с 1871 г.), в селе Красноярово – 1 год (с 1894 по 14.03.1895). Вырастил 9 детей. О его жене сведений нет.

Анемподист Макарович Москвитин (мой прадед) родился в Забайкалье в 1837 г. в с. Хилкотой Урлукской волости Верхне-Удинского округа Забайкальской области. С 1863 с семьёй отца жил в Приамурье – в селении Москвитина. В 1871 (?) году женился на **Прасковье Георгиевне Пожарской** и стал жить своим домом. **Анемподист Макарович Москвитин** есть в двух списках домохозяев Павловки – в 1881 и 1889 гг. С 1894 года до последнего дня (по осень 1920 г.?) жил в селе Красноярово бывшей Томской волости, Серышевского, а ныне Мазановского, района Амурской области. Вместе с **Прасковьей Георгиевной** они вырастили 8 детей, родившихся с 1871 по 1897 год.

Семья Анемподиста Макаровича Москвитина

Анемподист Макарович Москвитин. Жил ок. 83 лет (1837 г. – осень 1920 г.).

Его жена – **Параскева Георгиевна Пожарская (Москвитина).** Жила 70 лет (с 1847 г. по 21 января 1918 г.).

Их дети:

1. **Иннокентий Анемподистович Москвитин**. Жил 71 год (06.02.1872 – ноябрь 1943).

2. **Анна Анемподистовна Москвитина (Порохова**). Жила ок. 45 лет (11.02.1877–1923 гг.?).

3. **Матрона Анемподистовна Москвитина (Новгородова**). Жила 62 года (05.11.1880–1942 г.).

4. **Александра Анемподистовна Москвитина (Бутакова**). Жила 80 лет (01.06.1883 – 12.12.1963).

5. **Евдокия Анемподистовна Москвитина (Старникова**). Жила 74 года (20.02.1886–22.06.1960).



Семья Анемподиста Макаровича Москвитина.
Анемподист Макарович (ок. 1837 г.р. – ок. 1920 г.),
Параскева Георгиевна (Пожарская) (1847–21.01.1918).
Их дети:
Иннокентий Анемподистович Москвитин (06.02.1872 – ноябрь 1943 г.),
Анна Анемподистовна (Порохова) (11.02.1877–1923 г.?) – крайняя справа,
Матрёна Анемподистовна (Новгородова) (05.11.1880–1942 г.) – 1-я слева,
Александра Анемподистовна (Бутакова) (01.06.1883 – 12.12.1963) – 2-я слева,
Евдокия Анемподистовна (Старникова) (20.02.1886–22.06.1960),
Мария Анемподистовна (Удалова) (23.01.1889 г.р.) – младенец.
Фото ок. 1889 года, с. Краснoярово, Амурская область.
Фото из архива Михаила Павловича Москвитина.

ПРИМЕЧАНИЯ:
1) Это фото **Москвитин Михаил Павлович**
отдал двоюродному племяннику
Москвитину Валентину Георгиевичу, сказав:
«Храни! Это семья твоего прадеда Амподиста».
2) **ИМЕНА** определяла, отыскивая черты сходства
по фотографиям и соответственно предполагаемому
возрасту детей Анемподиста Макаровича.
3) **ФАМИЛИИ** дочерей – по будущим мужьям.
4) **ДАТЫ** вычисляла по имеющимся неточным данным и
по сведениям Метрических записей Краснoяровской церкви,
хранящихся в Архиве Амурской области (в г. Благовещенск).

ПОВТОР, фото есть на с. 13 в кн-1 «Родня. Москвитины. Путешествие на Дальний Восток».

6. **Мария Анемподистовна Москвитина (Удалова**) (родилась 23.01.1889 г. – ум.?).

7. **Павел Анемподистович Москвитин**. Жил 47 лет (07.12.1894–1942 г.). Был репрессирован.

8. **Григорий Анемподистович Москвитин**. Жил 60 лет (14.11.1897–23.09.1958).

Уточнить даты рождения четырёх детей
Анемподиста помогли сведения,
полученные от Т.Н. Слепцовой (11.11.2018):

«6 февраля 1872 г. родился **Иннокентий**.
Отец – Анемподист Макаров Москвитин,
мать – Параскева Егорова.
Восприемники:
И. д. псаломщика Павел Андреев Словитов
и девица Анна, дочь Макара Москвитина».

«11 февраля 1877 г. родилась **Анна**.
Отец – Анемподист Макаров Москвитин,
мать – Параскева Георгиева».

«5 ноября 1880 г. родилась **Матрона**.
Отец – Анемподист Макаров Москвитин,
мать – Параскева Георгиева».

«20 февраля 1886 г. родилась **Евдокия**.
Отец – Анемподист Макаров Москвитин,
мать – Параскева Георгиева».

А в 1879 году Параскева Георгиевна стала крёстной матерью ребёнка в семье своей будущей родственницы.

От Т.Н. Слепцовой (11.11.2018):

«15 декабря 1879 г. родилась **Евгения**.
Отец – **Иоанн Васильевич Саввин**,
мать – **Христина Христофоровна** (сестра **Ульяны Христофоровны Винокуровой** – жены **Антона Нефёдовича Старникова**. *Прим. Т. Слепцовой*).
Восприемники: жена **Анемподиста Макарова** Москвитина **Параскева Георгиева**…».

Семья **Анемподиста** и **Прасковьи Москвитиных** не только пополнялась, но и убывала по мере взросления детей. 8 января 1893 г. женился старший сын **Иннокентий Анемподистович** и отделился от родительской семьи. Первую жену его звали **Анисья Павловна Иванилова**. 31 января 1897 года старшая дочь – **Анна Анемподистовна**, вышла замуж за **Порохова Ивана Ивановича**. 9 ноября 1901 года была выдана вторая дочь – **Матрёна Анемподистовна**, за **Новгородова Прокопия Ильича**. 13 февраля 1902 года вышла замуж третья дочь – **Александра Анемподистовна**, за **Бутакова Сидора Яковлевича**. 16 апреля 1906 года выдана замуж четвёртая дочь – **Евдокия Анемподистовна**, за **Старникова Фёдора Антоновича**. 19 февраля 1910 года уходит из отцовской семьи пятая дочь – **Мария Анемподистовна**, выйдя замуж в деревню Белоногово за **Удалова Антона Фёдоровича** (*см. Приложение 8*).

Во время Первой мировой войны (1914–1918 гг.) призваны в царскую армию младшие сыновья – **Павел** и **Григорий**. Самый младший сын **Анемподиста Макаровича**, **Григорий Анемподистович Москвитин**, в родительский дом жить не вернулся, во время Гражданской войны он воевал за Советскую власть. А **Павел Анемподистович Москвитин**, по словам его сына Михаила, *«служил в царской армии, в 1914 году участвовал в войне, был ранен осколком в правую ногу выше колена»*. В его отсутствие, 21 января 1918 года, умерла мать **Параскева Георгиевна**. Вернувшись с фронта, **Павел Анемподистович** женился 21 февраля 1918 года на **Лебедевой Татьяне Кузьминичне** из деревни Белоногово и остался жить с отцом.

От Александры Прокопьевны Новгородовой (Резелёвой) (20.03.2002):

«…Деда **Амподиста** помню. Он через день приходил к нам. Мы его с братом **Сергеем** встречали. Он нам давал белых семечек. У него были плюшевы шаровары, большие карманы. Если не встретим, опоздаем, то он не давал. У него был такой закон. Ходил с утра. И мы выходили по очереди и всё ждали, когда он будет идти. Потом идёт к **Пороховым**. Они редко когда его встречали. Потом идёт к **Бутаковым**. Там его встречали. И он оставался в баню, мылся, ночевал. А назавтра в другую сторону – к **Старниковым** и к **Москвитиным**. Последний раз встреча. Он мылся в бане и заболел. Было уже тепло, а он ходил в шубе. Это я хорошо помню. Зашёл

к нам и разделся. И кто-то из нас увидел: в шубе было очень много вшей. Мы взяли палки, вынесли шубу на улицу и били. А в белье не было ни одной. Пришли дочери и проверяли постель, там тоже не было. И он через три дня умер. Это я хорошо помню его. Тётка **Татьяна** (жена **Павла Анемподистовича**) ухаживала и кормила, дед не обижался на них».

Бабушку тоже помнила т. **Шура Резелёва**, хотя в январе 1918 года Шуре до 5 лет не хватало одного месяца. И всё же бабушка у неё осталась в памяти: «Когда она умерла, лежала в гробу, все плакали. Я подошла и сказала: «Бабушка спит». И когда приехала тётя Мария Удалова, плакала во дворе. Она жила в деревне Белоногово».

На мой вопрос: «Курила ли бабушка Москвитина?» – тётя Шура ответила:

«Бабушка курила. Дед не курил и всё ругал её. Она отпиралась, говорила: «Я не курю». Помню, раз я пришла, ещё кто-то. Она заставила нас караулить: если дед будет идти, то мы сообщим ей. А мы заигрались. И дед зашёл, а дома дым, хоть она курила около печки. Он ругал её. Она всё говорила: «Я не курила»».

О таком же случае рассказывала моя мама, **Мария Иннокентьевна Москвитина**. Дети бегали к бабушке с дедушкой, которые жили по соседству. Мама вспоминала, что бабушка покуривала тайком от дедушки. Один раз попросила внучку Маню покараулить. Но та заигралась и просмотрела возвращение деда. Бабушке попало от него. Рассердившись, бабушка отправила внучку домой, перекинув через невысокий плетень. Мама смеялась, рассказывая об этом эпизоде из раннего детства. Но именно он приблизил и оживил образы моих прабабушки **Прасковьи Георгиевны** и прадедушки **Анемподиста Макаровича Москвитиных**.

У меня есть сомнения относительно даты смерти **Анемподиста Макаровича** – осень 1920 года. В Архиве Амурской области я внимательно просмотрела метрические книги Краснояровской церкви с 1892 по июнь 1925 года, но записи об уходе прадеда Анемподиста не нашла. Предполагаю, что его не стало к концу 1925 или в 1926 году. **Михаил Павлович** (1919 г.р.) писал про своего деда «Амподиста»: «*Внуков качал, любил и что-нибудь рассказывал…*». Может быть, в детстве он видел, как дед качал его братьев **Виктора** (1921 г.р.) и **Петра** (1923 г.р.), и слушал рассказы деда? Если принять за истину даты жизни **Анемподиста Макаровича**

Москвитина 1837–1925, то он прожил 88 лет, а не 96, как я писала прежде в повести «Война».[1] Не исключено и то, что в годы установления Советской власти на Дальнем Востоке могли затеряться документы регистрации актов гражданского состояния. Как бы то ни было, но потомки **Анемподиста Макаровича Москвитина** теперь знают главное о нём, о его жене **Прасковье Георгиевне Пожарской (Москвитиной)** и об их семье.

Потомки
МОСКВИТИНЫХ–ПОЖАРСКИХ

Анемподист Макарович Москвитин (1837 г.р. – осень 1920 г.?)	**Параскева Георгиевна Пожарская** (1847 г.р. – 21.01.1918)

Их дети(8), внуки (64), правнуки(111+?):

1. **Иннокентий Анемподистович Москвитин** – ***7 детей:***
   1) Варвара Иннокентьевна Москвитина (Соловьёва) – 2 сына
   2) Яков Иннокентьевич Москвитин
   3) Виктор Иннокентьевич Москвитин – 2 сына
   4) Акилина Иннокентьевна Москвитина
   5) Мария Иннокентьевна Москвитина – 4 детей
   6) Константин Иннокентьевич Москвитин – 4 детей
   7) Георгий Иннокентьевич Москвитин – 4 детей
2. **Анна Анемподистовна Москвитина (Порохова)** – ***11 детей:***
   1) Михаил Иванович Порохов – 8 детей
   2) Андрей Иванович Порохов – 7 детей
   3) Григорий Иванович Порохов – нет сведений
   4) Александра Ивановна Порохова
   5) Мария(1) Ивановна Порохова
   6) Ольга Ивановна Порохова (Аверьянова) – 2 детей
   7) Павел Иванович Порохов – 2 детей

[1] Л.А. Михеева (Крыжановская). «Родня. Книга 1. Москвитины. Путешествие на Дальний Восток». Луховицы. 2016. Стр. 383.

8) Игнатий (Георгий?) Иванович Порохов – нет сведений
9) Константин Иванович Порохов
10) Мария (2) Ивановна Порохова – 4 детей
11) Софья Ивановна Порохова – 4 детей

3. Матрона Анемподистовна Москвитина (Новгородова) – *11 детей:*

1) Александр Прокопьевич Новгородов
2) Екатерина Прокопьевна Новгородова
3) Ксения Прокопьевна Новгородова
4) Алексей Прокопьевич Новгородов – 3 детей
5) Сергей Прокопьевич Новгородов
6) Александра Прокопьевна Новгородова (Резелёва) – 6 детей
7) Анастасия(1) Прокопьевна Новгородова
8) Анастасия (2) Прокопьевна Новгородова
9) Мария Прокопьевна Новгородова
10) Клавдия Прокопьевна Новгородова (Огурцова) – 6 детей
11) Павел Прокопьевич Новгородов – 2 детей

4. Александра Анемподистовна Москвитина (Бутакова) – *10 детей:*

1) Мария Исидоровна Будакова (Злакоманова) – 3 детей
2) Константин Исидорович Будаков – 3 детей:
3) Агафия Исидоровна Будакова
4) Клавдия Сидоровна Бутакова (Доманюк) – 2 детей
5) Анна Исидоровна Будакова
6) Антонина Исидоровна Бутакова (Димитрюк) – 3 детей
7) Яков Исидорович Бутаков – 3 детей
8) Василий Исидорович Бутаков
9) Валентина Исидоровна Бутакова (Разницына) – 2 детей
10) Екатерина Сидоровна Бутакова

5. Евдокия Анемподистовна Москвитина (Старникова) – *6 детей:*

1) Александра Фёдоровна Старникова (Мурашова) – 2 детей
2) Михаил Фёдорович Старников – бездетный
3) Сергей Фёдорович Старников – 5 детей (?)
4) Николай Фёдорович Старников – 1 сын (?)

5) Клавдия Фёдоровна Старникова (Орловская) – 3 детей
6) Пётр (2) Фёдорович Старников – 2 детей

6. Мария Анемподистовна Москвитина (Удалова) – ***7 детей:***

1) Вера Антоновна Удалова –?
2) Клавдия Антоновна Удалова (Полещук) – ?
3) Анна Антоновна Удалова (Гращенко?) – ?
4) Мария Антоновна Удалова (Николаева?) – ?
5) Ольга Антоновна Удалова – ?
6) Николай Антонович Удалов – ?
7) Василий Антонович Удалов – ?

7. Павел Анемподистович Москвитин – ***4 детей:***

1) Михаил Павлович Москвитин – 1 сын (был)
2) Виктор Павлович Москвитин – 5 детей
3) Пётр Павлович Москвитин
4) Раиса Павловна Москвитина – 1 сын

8. Григорий Анемподистович Москвитин – ***8 детей:***

1) Анна Григорьевна Москвитина (Петрова) – 3 детей
2) Валентина Григорьевна Москвитина (Разницына) – 1 сын
3) Пётр Григорьевич Москвитин – 1 дочь (Ира)
4) Галина Григорьевна Москвитина (Авдеева) – 2 сына
5) Виктор Григорьевич Москвитин – 3 детей
6) Лидия Григорьевна Москвитина (Моргунова) – 2 детей
7) Леонид Григорьевич Москвитин – 3 детей
8) Георгий Григорьевич Москвитин

ИННОКЕНТИЙ АНЕМПОДИСТОВИЧ МОСКВИТИН – старший сын Анемподиста Макаровича

В книге 1 «Родня. Москвитины. Путешествие на Дальний Восток» (стр. 16–28) даны краткие сведения о моём дедушке **Иннокентии Анемподистовиче**, о маме – **Марии Иннокентьевне Москвитиной,** и о моей семье. Расскажу подробней.

Иннокентий **Анемподистович Москвитин** с детства имел прозвище – **Красавчик**. Мама говорила, что в селе их называли Красавчиковы, а её – **Манька Красавчикова**. Я спрашивала, почему у дедушки такое прозвище, получала ответ, что мама **Поля**

очень любила сына **Кешу** и говорила: «Красавчик мой». По имеющимся фотографиям, где, предположительно, снят и мой дед, он действительно довольно симпатичный. Но в моей детской памяти он остался седым дедушкой, невысокого роста. **Иннокентий Красавчик** был женат дважды. 1-я жена – **Анисья Павловна Иванилова**. Овдовев в 1906 году, через год он женился на вдовой женщине с ребёнком, **Елене Семёновне** (по первому мужу – **Чурашёвой**, в девичестве – **Бабушкиной**). Из одиннадцати рождённых детей **Иннокентия Анемподистовича** выросли семь, потомство оставили пять детей: **Варвара Иннокентьевна Москвитина (Соловьёва)**, **Виктор Иннокентьевич Москвитин**, **Мария Иннокентьевна Москвитина**, **Константин Иннокентьевич Москвитин и Георгий Иннокентьевич Москвитин**. Найти потомков **Виктора Иннокентьевича** не удалось. С остальными я знакома лично или по переписке.

Семья Иннокентия Анемподистовича

Иннокентий Анемподистович Москвитин жил 71 год (06.02.1872 – ноябрь 1943 г.).

Его 1-я жена – **Анисья Павловна Иванилова**, жила 32 года (1873 г. – 05.04.1906).

От Анисьи у Иннокентия из четырёх рождённых выросли трое детей: **Варвара**, **Яков**, **Виктор**.

2-я жена Иннокентия – **Елена Семёновна Бабушкина (Чурашёва**, **Москвитина)** жила ок. 34 лет (1884–1920?). От Елены у Иннокентия из 7 рождённых выросли 4 детей: **Акилина**, **Мария**, **Константин, Георгий**.

Иннокентий Анемподистович вырастил всего 7 детей:

1) **Варвара Иннокентьевна Москвитина (Соловьёва)** жила 51 год (22.11.1893 – август 1945 г.).

Варвара вырастила одного сына **Виктора Яковлевича Соловьёва**, который родил пять детей. Каждый из них продолжил род Москвитиных-Соловьёвых.

2) **Яков Иннокентьевич Москвитин** (06.10.1897 – апрель 1967 г. или 1969 г.).

Остался бездетным.

3) **Виктор Иннокентьевич Москвитин** жил ок. 36 лет (с 06.09.1903 до начала 1940-х гг.).

В детстве видела у мамы фотографии, где сняты два мальчика (в возрасте около 1, 2 лет). Но после смерти Виктора Иннокентьевича (в 1940-е годы) связь с его женой прервалась. Не знаем, что стало с его детьми, но я надеюсь, что они выросли и родили детей. Найти бы их…

4) **Акилина Иннокентьевна Москвитина** жила 19 лет (07.06.1909–1928 г.).

Не успела выйти замуж и родить детей.

5) **Мария Иннокентьевна Москвитина**. Жила ок. 78 лет (26.03.1911, а по паспорту 06.07.1912–15.01.1990).

Мария вышла замуж за **Афанасия Никифоровича Крыжановского**, вырастила троих детей: меня – **Людмилу**, **Нэллю**, **Станислава**. У всех троих есть дети, внуки, а у меня и Нэлли ещё и правнуки.

6) **Константин Иннокентьевич Москвитин** жил ок. 71 года (28.05.1913 или 21.05.1914–05.12.1984).

Константин вырастил троих детей – **Галину**, **Виктора** и **Валентину**, продолживших род Москвитиных своими детьми и внуками.

7) **Георгий Иннокентьевич Москвитин** прожил всего 60 лет (17.04.1915–20.12.1975).

Георгий родил и вырастил сына **Валентина** и трёх дочерей – **Елену**, **Надежду**, **Нину**. Валентин остался бездетным, а у Лены, Нади и Нины есть дети и внуки.

АННА АНЕМПОДИСТОВНА МОСКВИТИНА (ПОРОХОВА) – старшая дочь Анемподиста Макаровича

Анна Анемподистовна Москвитина (Порохова) жила около 45 лет (11.02.1877–1923 г.?).

С потомками Анны Анемподистовны Москвитиной (Пороховой) мы познакомились гораздо ближе, чем с потомками её сестёр и братьев. Поэтому удалось записать воспоминания и рассказы о жизни семей с фамилией Пороховы и другими, которые причастны к продолжению рода Москвитиных.

Сначала вспомним об **Иване Игнатьевиче** – отце **Ивана Ивановича Порохова**, а потом от его дочери **Елены Ивановны Похабовой** узнаем о нём самом и о его семье.

Иван Игнатьевич Порохов

Иван Игнатьевич Порохов в 1895 году был жителем села Красноярово. В книге Виктора Романцова[1] «Переселенцы. Из истории Мазановского района», в разделе «Как заселялся Мазановский район», упоминается о «Первой всеобщей переписи населения Российской империи» (1895 г.), где говорится, что в селе Краснояровском помимо зарегистрированных жителей были 18 семей, не успевших оформить проживание. В списке этих семей есть запись: *«12. **Порохов Иван Игнатович**, 57 лет, прибыл из Тамбовской губернии, трое мужчин и шесть женщин. Уроженцы Минусинского уезда Красноярской губернии»*.

Отсюда следует, что Пороховы – выходцы из Тамбовской губернии, а члены семьи **Ивана Игнатьевича** – уроженцы Минусинского уезда Красноярской губернии. Если принять за истину указанный возраст Ивана Игнатьевича (в 1895 году ему было 57 лет), то дата его рождения – 1838 год (?). Проверим.

Из метрических книг Краснояровской церкви

Дело 288, лист 101

«Бракосочетание. 21 мая 1901 г.

Жених – **Иван Игнатьевич Порохов**, из с. Красноярово.

Невеста – **Анна Акимовна Рябухина**.

Свидетели со стороны жениха: **Павел Новгородов**, **Родион Москвитин**.

Свидетели со стороны невесты: **Лаврентий Кузнецов**, **Иннокентий Москвитин**».

Дело 723, лист 193

«11 сентября 1911 г. умер **Иван Игнатьевич Порохов,** 68 лет».

Следовательно, родился Иван Игнатьевич ок. 1843 г. (а не в 1838 году). Архивные записи позволили установить даты жизни **Ивана Игнатьевича Порохова** (ок. 1843 г.р. – 11.09.1911). **Иван Игнатьевич Порохов** женился второй раз на 4,5 года позже своего сына **Ивана Ивановича**.

Иван Иванович Порохов

Порохов Иван Иванович прожил 72 года (1874 г.р. – 22.08.1946).

---

[1] Интернет. Виктор Романцов. Переселенцы. Из истории Мазановского района. Как заселялся Мазановский район.

Жил он в селе Весёлое, окончил 4 класса церковно-приходской школы, был репрессирован в 1937 г. и отпущен домой в 1939 г.

От Елены Ивановны Пороховой (Похабовой) (25.12.2003):

«В 1937 году отца, которому было 65 лет, забрали ночью и увезли куда-то. Мама через два года берёт меня на руки и едет со мной за 205 км на пароходе в г. Свободный. Там подходим к ГУЛАГу – всё огорожено колючей проволокой. Стоит часовой. Мне было 4 года, шёл уж 5-й. Мама становится на колени и просит, чтоб часовой взял девочку и показал **Порохову Ивану Ивановичу**, это его дочь. Пусть ребёнок увидит своего отца, чтобы запомнила. Он не разрешает. Тогда мама стала рыдать и бить поклоны, уговаривая его вывести Порохова к проволоке. Он сказал: нет начальника, а я только часовой, поэтому не имею такого права. Я тоже расплакалась. Тогда часовой подошёл к проволоке и протянул мне шоколадный батончик, сказав: это отец тебе передаёт. Так мы и уехали на прииск Майский Мазановского района Амурской области.

А осенью (или зимой) 1939 года отец приехал домой, но как сел, так и не ходил. Отнялись ноги на нервной почве. Ежедневно водили его на допрос и заставляли признаться, что он резидент американской разведки… Он отрицал. Так ему надевали мешок на голову и били. Терял сознание – обливали водой и бросали в одиночную камеру. И так ежедневно. Он писал письма Сталину, Калинину. Но помог ему остаться дома племянник, его брата **Василия Ивановича Порохова** сын **Александр** (был начальником милиции в Благовещенске). А то бы так и сгинул.

До 1946 года, до 22 августа, досидел и умер. Он научил меня стругать, забивать гвозди, подбивать и подшивать валенки и т.д. Перед войной у нас перед крыльцом, далеко на западной стороне, появился огромный огненный столб. Вот папа вышел на крыльцо с батожком и говорит: «В писании сказано, что этот огненный столб придёт к нам с Запада. Будет много пролито крови, погибнет много народа…»

Когда папа умирал, он наказал мне, чтоб я повстречалась со всеми по возможности и всё рассказала, как было».

Из метрических книг Краснояровской церкви

Дело 259, лист 191

«Бракосочетание. 31 января 1897 г.

Жених – **Иван Иванович Порохов,** 22 лет, сын **Иоанна Игнатьевича Порохова**.

Невеста – **Анна Анемподистовна Москвитина,** 19 лет, дочь **Анемподиста Макаровича Москвитина**.

Свидетели: **Пётр и Ефим Зенины**, **Павел Новгородов**, **Фёдор Перевозников**».

По этой записи определяем дату рождения **Ивана Ивановича Порохова** – 1874 год.

Семья Анны Анемподистовны и Ивана Ивановича Пороховых

Анна Анемподистовна Москвитина (Порохова) жила ок. 45 лет (11.02.1877–1923 г.?).

Её муж – **Порохов Иван Иванович,** жил ок. 72 лет (1874–22.08.1946).

Дети Анны и Ивана Пороховых:

1) **Михаил Иванович Порохов** жил 83 года (02.09.1898–07.06.1982).

2) **Андрей Иванович Порохов** (13.10.1900–1946 г.). Жил 45 лет, погиб трагически.

3) **Григорий Иванович Порохов** (05.01.1903 г.р.). Не вернулся с фронта.

4) **Александра Ивановна Порохова** жила 5 месяцев (16.02.1905–31.11.1905).

5) **Мария (1) Ивановна Порохова** жила 1,5 месяца (27.06.1906–10.08.1906).

6) **Ольга Ивановна Порохова (Аверьянова)** жила 88 лет (24.07.1907–31.08.1995).

7) **Павел Иванович Порохов** жил 62 года (06.01.1910–09.12.1972).

8) **Игнатий (Георгий?) Иванович Порохов** (28.01.1912 г.р.).

9) **Константин Иванович Порохов** жил 4 года (13.06.1914–21.10.1918), застрелен.

10) **Мария (2) Ивановна Порохова (Аксёнова)** жила 61 год (07.04.1917 по н. ст. – 10.12.1978).

11) **Софья Ивановна Порохова (Платоненко)** жила 79 лет (22.12.1922 – январь 2002 г.).

Анна Анемподистовна и Иван Иванович Пороховы родили 11 детей, а вырастили вместе 8 детей.

Их имена: *Михаил, Андрей, Григорий, Ольга, Павел, Игнатий (Георгий?), Мария, Софья*.

Потомки
МОСКВИТИНЫХ-ПОРОХОВЫХ

Москвитина **Анна Анемподистовна** (1877–1923?)	**Порохов** **Иван Иванович** (1874–1946)

Их дети (8), внуки(27+?):

1. Михаил Иванович Порохов – *8 детей:*
1) Екатерина Михайловна Порохова (Павлюченко)
2) Фёдор Михайлович Порохов
3) Георгий Михайлович Порохов
4) Валентина Михайловна Порохова (Косилова)
5) Михаил Михайлович Порохов
6) Владимир Михайлович Порохов
7) Галина Михайловна Порохова (Покента)
8) Жанна Михайловна Порохова (Якубович)

2. Андрей Иванович Порохов – *7 детей:*
1) Екатерина Андреевна Порохова (Ливанова)
2) Александр Андреевич Порохов
3) Анатолий Андреевич Порохов
4) Владимир Андреевич Порохов
5) Виктор Андреевич Порохов
6) Геннадий Андреевич Порохов
7) Борис Андреевич Порохов

3. Григорий Иванович Порохов
О детях Григория Ивановича сведений нет.

4. Ольга Ивановна Порохова (Аверьянова) – *2 детей:*
1) Александр Петрович Аверьянов
2) Иван Петрович Аверьянов

5. Павел Иванович Порохов – *2 детей:*
1) Альберт Павлович Порохов
2) Светлана Павловна Порохова (Беляева)

6. Игнатий (Георгий?) Иванович Порохов
О детях Игнатия (Георгия?) сведений нет.

7. Мария Ивановна Порохова (Аксёнова) – *4 детей:*

1) Татьяна Гавриловна Порохова (Закорко)
2) Нина Николаевна Порохова (Чехлова)
3) Александр Гаврилович Аксёнов
4) Владимир Гаврилович Аксёнов

8. Софья Ивановна Порохова (Платоненко) – *4 детей:*

1) Тамара Степановна Платоненко (Желудкова)
2) Владимир Степанович Платоненко
3) Татьяна Степановна Платоненко (Кормилицына)
4) Нина Степановна Платоненко



Семья Анны Анемподистовны и Ивана Ивановича Пороховых.
Порохов Иван Иванович (ок.1874 г.р. – 22.08.1946),
Анна Анемподистовна Москвитина (Порохова) (11.02.1877 – ок. 1923 г.).
Их дети:
1) перед отцом стоит – Михаил (02.09.1898–07.06.1982),
2) сидит возле матери – Андрей (13.10.1900–1946),
3) с открытым ртом – Григорий (05.01.1903 г.р.),
4) младенец у матери – Ольга (24.07.1907–31.08.1995).
……
Женщина справа – могла быть мачеха Ивана Ивановича –
Анна Акимовна Рябухина (Порохова).
Ф. ок. 1907 года, с. Красноярово, Амурская область.
Фото из архива Елены Ивановны Похабовой.

ПОВТОР, на стр. 195 в кн-1 «Родня. Москвитины. Путешествие на Дальний Восток».

Сведения от Елены Ивановны Похабовой (04.11.2007):

После смерти **Анны Анемподистовны** Иван Иванович Порохов привёл вторую жену, прозванную «молоканка», да её двоих детей: **Василия** и **Веру**. Имени-отчества «молоканки» никто не помнит, Елена Ивановна Похабова называла её фамилию **Ланкина**. Иван Иванович Порохов и «молоканка» Ланкина ещё родили общего сына **Петра**. «Молоканка» тоже умерла, говорили, от тифа.

В 1928 году Иван Иванович Порохов женился в третий раз на украинке **Федоре Сафоновне Перьян (Хмелевской)** (1892 г.р.). Старшие дети были замужем или женаты. В семье оставались **Соня** – дочь Анны Анемподистовны и Ивана Ивановича, **Василий** – сын «молоканки», **Пётр** – общий сын Ивана Ивановича и «молоканки» Ланкиной.

Пётр Иванович Порохов погиб на фронте в годы Великой Отечественной войны. **Василий Иванович Порохов**, усыновлённый Иваном Ивановичем, вернулся с войны живым.

С третьей женой, украинкой **Федорой Сафоновной**, **Иван Иванович** нажил тринадцатого родного ребёнка – **Елену Ивановну Порохову**, да усыновил детей Федоры: её сына **Николая Хмелевского** (1919 г.р.) и дочь **Шуру Хмелевскую** (1922 г.р.). **Николай** участвовал в Великой Отечественной войне, вернулся с фронта с тяжёлым ранением и с осколком в груди, в 5 мм от сердца. Участвовали в Великой Отечественной войне и не вернулись с фронта **Григорий** и **Георгий** (**Игнатий?)** – сыновья Анны Анемподистовны и Ивана Ивановича.

Самым многодетным был их старший сын, **Михаил Иванович Порохов**.

Михаил Иванович Порохов – старший сын Анны Анемподистовны

Михаил Иванович Порохов жил 83 года (02.09.1898–07.06.1982).

Из метрических книг Краснояровской церкви
Дело 259, лист 222

«2 сентября 1898 г. родился, 6 сентября крещён **Михаил**.

Родители: **Иван Иванович Порохов** и **Анна Анемподистовна**, крестьяне с. Красноярово.

Восприемники: крестьянская девица **Матрёна Анемподистовна Москвитина**…».

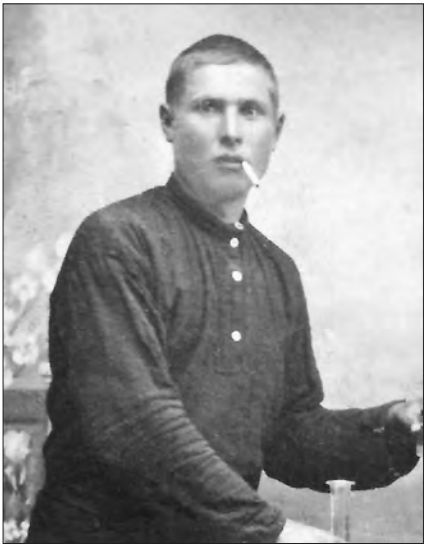

Порохов Григорий Иванович (05.01.1903 г.р.).
Фото из архива Константина Иннокентьевича Москвитина.



Порохов Игнатий (Георгий?) Иванович (28.01.1912 г.р.).
Фото из архива Александры Прокопьевны Резелёвой.

Из метрических книг Краснояровской церкви
Дело 1259, лист 61

«Бракосочетание. 5 февраля 1918 г.

Жених – **Михаил Иванович Порохов**, 20 лет, 1-й брак, из с. Красноярово.

Невеста – **Агриппина Кузьминична Белоногова**,18 лет, 1-й брак, из д. Белоногово Краснояровской волости.

Свидетели от жениха: **Стефан Порохов**, **Иван Зенин**, из с. Красноярово.

Свидетели от невесты: **Александр Удалов**, из д. Белоногово».

На основе этой записи определяем дату рождения невесты, **Белоноговой Агриппины Кузьминичны**, – 1899 г.р.

Михаил Иванович Порохов – участник Великой Отечественной войны.



Порохов Михаил Иванович (02.09.1898–07.06.1982).
Фото из архива Михаила Ивановича Порохова.



Место для фотокарточки

Порохов
(личная подпись)

М. П. Михаил Иван
владельца

военного билета)

Подпись заверяющего

(должность и фамилия)

Будь готов к защите социалистического отечества!

Береги военный билет, прочти приписа военного учета, знай и выполняй их!

ВОЕННЫЙ БИЛЕТ

Порохов
(фамилия,

Михаил
имя,

Иванович
отчество)

Выдан
наименование части (учреждения),

выдавшей военный билет

16 · VIII 1939 г.

М. П.
(подпись: звание, фамилия)

1



I. ВОЕННО-УЧЕТНЫЕ СВЕДЕНИЯ

2. Год рождения	1896
3. Отметка о категории учета	Запас 1 (первой) категории (прописью)
4. Группа учета	Н/о
5. Состав	рядовой
6. № военно-учетной специальности	21
7. Наименование военно-учетной специальности	санитар
8. Наименование должностной квалификации	Кан. отде-ления
9. Военное звание	ефрейтор

2

II. ОБЩИЕ СВЕДЕНИЯ

10. Специальность (гражданская)	не имеет	
11. Партийность а) канд. в/ч. ВКП(б) б) член ВКП(б) (указать с какого года)	беспарт.	
12. Состоит ли в ВЛКСМ и с какого года		
13. Национальность	14. Родной язык	15. Знание иностранных языков
русский	русский	не знает

16. Общественная группа: Рабочий, служащий, крестьянин-колхозник, крестьянин-единоличник

рабочий
(написать)

3

Порохов Михаил Иванович. Воен. билет с. 1, 2, 3.
Фото из архива Михаила Ивановича Порохова.

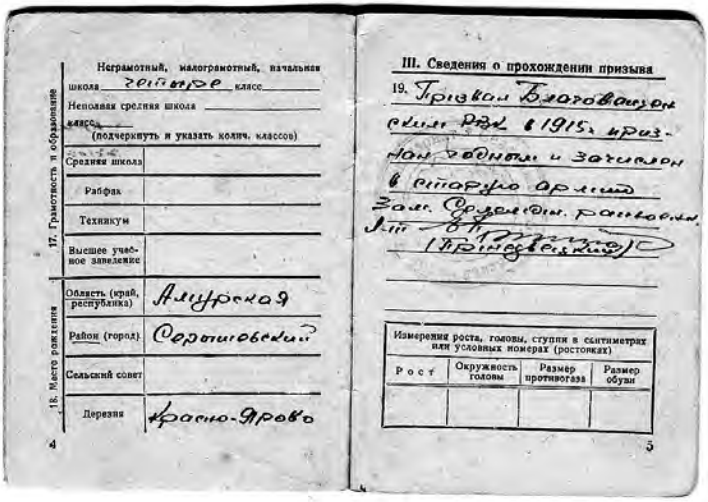

Неграмотный, малограмотный, начальная школа 3 класс
Неполная средняя школа ___ класс
(подчеркнуть и указать колич. классов)

17. Грамотность и образование

Средняя школа
Рабфак
Техникум
Высшее учебное заведение

18. Место рождения

Область (край, республика) Амурская
Район (город) Серышевский
Сельский совет
Деревня Красно-Ярово

4

III. Сведения о прохождении призыва

19. Призван Благовещенским ГВК в 1915 г. призван рядовым и зачислен в стрелковые части
Зам. Серышевского райвоенкома
(Гринцевичский)

Измерения роста, головы, ступни в сантиметрах или условных номерах (ростомах)

Рост	Окружность головы	Размер противогаза	Размер обуви

5

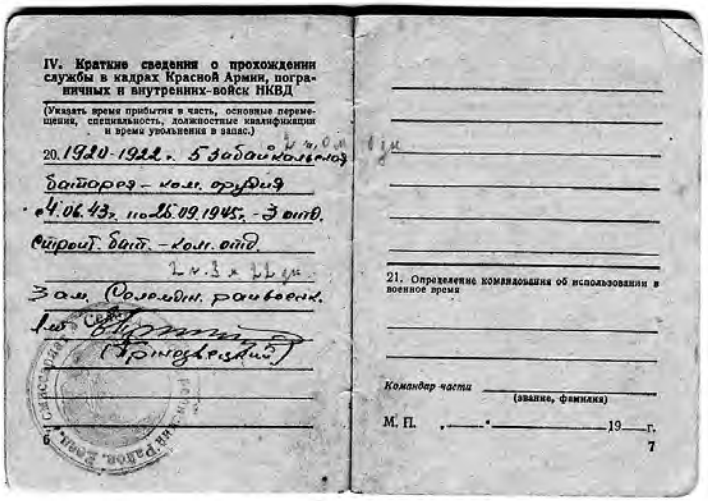

IV. Краткие сведения о прохождении службы в кадрах Красной Армии, пограничных и внутренних войск НКВД

(Указать время прибытия в часть, основные перемещения, специальность, должностные квалификации и время увольнения в запас.)

20. 1920-1922 г. 5 Забайкалмилд
батарея – ком. орудия
4.06.43 г. по 26.09.1945 г. – 3 отд.
строит. бат. – ком. отд.
Зам. Серышевского райвоенкома
(Гринцевичский)

6

21. Определение командования об использовании в военное время

Командир части _____
(звание, фамилия)

М. П. «___» _____ 19___ г.

7

Порохов Михаил Иванович. Воен. билет с. 4–7.
Фото из архива Михаила Ивановича Порохова.

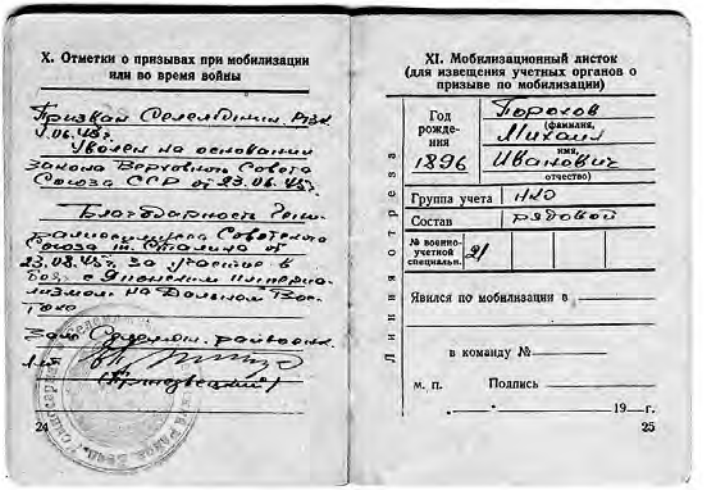

X. Отметки о призывах при мобилизации или во время войны

Призван Сормовским РВК 7.06.41г.
Уволен на основании Закона Верховного Совета СССР от 23.06.41г.

Благодарность Президиума Верховного Совета СССР от 23.06.41г. за участие в боях с немецкими интервентами на Волховском фронте

Зам. Сормовского райвоенкома
лейтенант

24

XI. Мобилизационный листок (для извещения учетных органов о призыве по мобилизации)

Линия отреза

Год рождения	1896
Фамилия	Порохов
Имя	Михаил
Отчество	Иванович
Группа учета	НЗО
Состав	рядовой
№ военно-учетной специальн.	21

Явился по мобилизации в

в команду №

м. п. Подпись

«—» — 19— г.

25

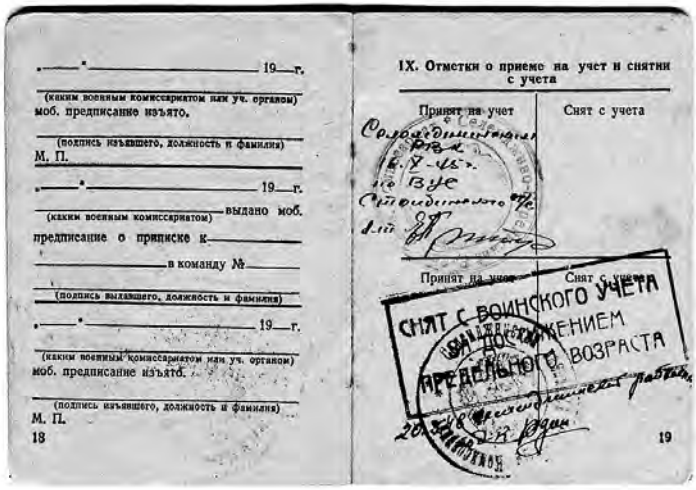

«—» — 19— г.

(каким военным комиссариатом или уч. органом) моб. предписание изъято.

(подпись изъявшего, должность и фамилия)

М. П.

«—» — 19— г.

(каким военным комиссариатом) выдано моб. предписание о приписке к

в команду №

(подпись выдавшего, должность и фамилия)

«—» — 19— г.

(каким военным комиссариатом или уч. органом) моб. предписание изъято.

(подпись изъявшего, должность и фамилия)

М. П.

18

IX. Отметки о приеме на учет и снятии с учета

Принят на учет	Снят с учета
Сормовским РВК г. Г.У.-41г. по Вус Сормовского р-на	
Принят на учет	Снят с учета
	СНЯТ С ВОИНСКОГО УЧЕТА ПО ДОСТИЖЕНИЮ ПРЕДЕЛЬНОГО ВОЗРАСТА

19

Порохов Михаил Иванович. Воен. билет с. 18, 19, 24, 25.
Фото из архива Михаила Ивановича Порохова.

Сведения из Военного билета

Порохов Михаил Иванович.

Родился в 1896 г. в с. Красно-Ярово Серышевского (Мазановского) района Амурской области.

Русский. Беспартийный. Образование 4 класса. Иностранных языков не знает. Рабочий (гражданской специальности не имеет).

В 1915 г. призван Благовещенским РВК, признан годным и зачислен в старую армию.

1920–1922 гг. 5-я Забайкальская батарея – командир орудия.

С 04.06.1943 по 25.09.1945 Командир отделения строительного батальона, сапёр. Ефрейтор.

Уволен на основании закона Верховного Совета Союза ССР от 23.06.1945.

Благодарность Генералиссимуса Советского Союза т. **Сталина** от 23.08.1945 за участие в боях с Японским империализмом на Дальнем Востоке.

16.10.1945 принят на учёт Селемджинским РВК.

20.03.1948 снят с воинского учёта за достижением предельного возраста Селемджинским райвоенкоматом.

Примечание

И опять вопрос к дате рождения **Порохова Михаила Ивановича**. В Военном билете записано: **1896** г.р., а в Метрических книгах Краснояровской церкви значится: 2 сентября **1898 г**. И эта дата верная, так как бракосочетание его родителей состоялось 31 января **1897** г. Кто, когда и почему прибавил 2 года к возрасту Порохова Михаила Ивановича? Но прожил он на два года меньше, чем указано в документах.

Имя его жены – **Аграфёна (Агриппина) Кузьминична Белоногова**. Жила 77 лет (08.08.1899–04.01.1977). Я слышала о ней от моей мамы, **Марии Иннокентьевны Москвитиной**, мама называла её «тётка Груня».

Вот что рассказала мне её дочь **Валентина Михайловна Порохова (Косилова)** во время встречи в Воронеже.

ТЁТКА ГРУНЯ

От Валентины Пороховой (Косиловой)(21.10.2005):

«Тётка Груня – **Аграфёна Кузьминична Белоногова** – была красивой девушкой и три года дружила с хорошим парнем **Николаем**. Жених был высокого роста, из очень богатой семьи. Груня

и сама была из зажиточной семьи, в которой все сами работали. Родители Николая не разрешили ему жениться на Груне, потому что она была небольшого роста. Николай предлагал любимой девушке выйти за него замуж «убёгом», то есть без свадьбы. А тётка Саня Москвитина **(Александра Анемподистовна Бутакова)** отговорила Груню. Ведь Груня была старшей дочерью в семье, и опасались, что после такого позора никто не захочет свататься к трём её младшим сёстрам. Родители Николая нашли сыну невесту и сыграли свадьбу.

Убитая горем **Груня** осталась «у разбитого корыта». Но неожиданно объявился новый жених. Пришёл из армии **Михаил Порохов**. В те времена парней иногда отпускали домой жениться. Крестьянским семьям нужны были рабочие руки. После женитьбы новоиспечённый супруг возвращался в армию дослуживать свой срок. А молодая жена оставалась в семье его родителей. Так возникла семья **Михаила Ивановича Порохова** и **Агриппины Кузьминичны Белоноговой**.

Но после всех переживаний **Груня** сильно заболела. Её долго возили по знахарям и лекарям, а здоровья и счастья вернуть не удалось. Груня смирилась со своей долей. Родила Михаилу девять и вырастила с ним восьмерых детей.

Одновременно болезнь напала на её бывшего жениха Николая и переросла в чахотку. Так и сожгла его хворь в молодые годы. Умирая, **Николай** сказал родителям: «Это вы виноваты в моей болезни»».

От Тани Павлюченко (Леоновой) (01.02.2008):

«Я помню деда Михаила и бабу Груню. Приехала семья деда Михаила в Стойбу из села Красноярово. Как рассказывала моя мать (**Екатерина Михайловна Порохова**), у деда было 2 коня и корова. Кто-то шепнул деду, что завтра придут их раскулачивать. Ночью дед запряг коней, посадил на телегу бабку и детей: **Катю, Федю, Гошу**, и они подались в Норск Селемджинского района. Позже они попали в Стойбу. Их дети **Жанна, Галя, Володя, Миша** появились на свет уже в Стойбе. А где родилась **Валя** (станет Косилова), не знаю. Семья была большая. Дед работал кучером. Во время войны (1941–1945 гг.) был призван в армию, воевал с японцами. Умер летом 1982 года. На похоронах я не была. Мы улетели в гости к свекрови, и в это время умер мой дед **Михаил**. Баба **Груня** была шустрая. Она частенько ночевала

у нас. Помню, в Стойбу приезжали артисты из Воронежа. Бабушка Груня ходила на концерт. Ведь в Воронеже жила её дочь **Валя** (Косилова)! Умерла баба Груня в январе 1977 года. Мы с **Ларисой Пороховой** (дочь **Фёдора Михайловича Порохова**) вместе учились в Благовещенске. Приехали домой на каникулы. Вечером прибежали с танцев, а бабушка была уже без сознания, потом умерла».

Михаил Иванович и **Агриппина Кузьминична** прожили в браке почти 59 лет. Они родили 9 детей (у них было два Владимира (1923 и 1933 г рождения), а вырастили 8 детей: **Екатерину, Фёдора, Георгия, Валентину, Михаила, Владимира, Галину, Жанну**.

Семья Михаила Ивановича и Агриппины Кузьминичны Пороховых

Михаил Иванович Порохов жил 83 года (02.09.1898–07.06.1982).

Его жена – **Агриппина Кузьминична Белоногова** – жила 77 лет (08.08.1899–04.01.1977).

Дети Михаила Ивановича Порохова:

1) **Екатерина Михайловна Порохова (Павлюченко)** жила 85 лет (04.10.1919–13.11.2004).

2) **Фёдор Михайлович Порохов** жил 82 года (21.02.1924–14.04.2006).

3) **Георгий Михайлович Порохов** жил 75 лет (25.05.1926–11.01.2002).

4) **Валентина Михайловна Порохова (Косилова)**жила 81 год (23.05.1928–01.04.2010).

5) **Михаил Михайлович Порохов** жил 68 лет (1930 г.р. – 06.12.1998).

6) **Владимир Михайлович Порохов** (1933–1986).

7) **Галина Михайловна Порохова (Покента)** (29.06.1936 г.р.).

8) **Жанна Михайловна Порохова (Якубович**) жила 79 лет (01.08.1938–10.05.2018).



Семья Порохова Михила Ивановича.
Порохов Михаил Иванович (02.09.1898–07.06.1982),
с ним внук, сын Кати – Юрий Константинович Порохов (1949 г.р.),
Агриппина Кузьминична Белоногова (Порохова)
(08.08.1899–04.01.1977),
Георгий Михайлович Порохов (25.05.1926–11.01.2002),
Дарья Емельяновна Ежевская (Порохова) (20.01.1933–07.08.2016),
Галина Михайловна Порохова (29.06.1936 г.р.),
Жанна Михайловна Порохова (01.08.1938 г.р.).
Ф. 26.01.1953 г. пос. Стойба, Амурская область.
Фото из архива Елены Ивановны Похабовой.

ПОВТОР. Стр.199 в кн-1 «Родня. Москвитины. Путешествие на Дальний Восток».

Потомки
ПОРОХОВЫХ-БЕЛОНОГОВЫХ

Порохов **Михаил Иванович** (1898–1982)	**Белоногова** **Агриппина Кузьминична** (1899–1977)

Их дети(8), внуки(20):

1. Екатерина Михайловна Порохова (Павлюченко) – *6 детей:*

1) Валерий Степанович Павлюченко
2) Юрий Константинович Порохов
3) Виктор Степанович Павлюченко
4) Сергей Степанович Павлюченко
5) Ольга Степановна Павлюченко (Ященкова)
6) Татьяна Степановна Павлюченко (Леонова)

2. Фёдор Михайлович Порохов – *2 детей:*

1) Лариса Фёдоровна Порохова (Комарова)
2) Михаил Фёдорович Порохов

3. Георгий Михайлович Порохов – *3 детей:*

1) Александр Георгиевич Порохов
2) Владимир Георгиевич Порохов
3) Татьяна Георгиевна Порохова (Воросова)

4. Валентина Михайловна Порохова (Косилова) – *2 дочери:*

1) Лариса Викторовна Косилова (Подлеснюк)
2) Ольга Викторовна Косилова (Антонова)

5. Михаил Михайлович Порохов – *1 дочь:*

1) Людмила Михайловна Порохова (Колесникова)

6. Владимир Михайлович Порохов – 1 дочь:

1) Зоя Владимировна Порохова (Фёдорова)

7. Галина Михайловна Порохова (Покента) – *3 детей:*

1) Вера Николаевна Покента (Дульцева)
2) Альбина Николаевна Покента (Логвинова)
3) Анатолий Васильевич Покента

8. Жанна Михайловна Порохова (Якубович) – *2 сына:*

1) Сергей Владимирович Якубович
2) Дмитрий Владимирович Якубович



Семья Екатерины Пороховой и Степана Павлюченко.
Екатерина Михайловна Порохова (Павлюченко) (04.10.1919–13.11.2004),
муж Екатерины –Павлюченко Степан Васильевич (21.03.1921–16.10.1979),
их дочь –Ольга Степановна Павлюченко (Ященкова) (24.03.1957–16.11.2017),
их внук –Павлюченко Константин Валерьевич (23.01.1968 г.р.),
с дедом – Павлюченко Оксана Валерьевна (30.08.1971 г.р.).
Село Стойба, Селемджинский район, Амурская обл.
Фото из архива Татьяны Степановны Леоновой.



Порохов Михаил Иванович (02.09.1898–07.06.1982) – участник Великой Отечественной войны (1941–1945 гг.).
Ф. г. Благовещенск. Из архива семьи Комаровых.



ЗА НАШУ СОВЕТСКУЮ РОДИНУ!

«Войска 1-го Дальневосточного фронта, под командованием Маршала Советского Союза МЕРЕЦКОВА, форсировали р. Уссури, прорвали Хутоуский, Мишаньский, Пограничненский и Дунинский укрепленные районы японцев, преодолели труднодоступную горно-таежную местность, продвинулись вперед на 500 км, и овладели городами Мишань, Гирин, Яньцзы, Харбин»...

(Из приказа № 372 товарища Сталина от 23 августа 1945 года).

Ефрейтор Порохов
(Звание, фамилия,

Михаил Иванович
имя, отчество)

За отличные боевые действия, Вам — участнику боев с японцами на Дальнем Востоке в составе 1-го Дальневосточного фронта приказом № 372 Верховного Главнокомандующего Генералиссимуса Советского Союза товарища Сталина — ОБЪЯВЛЕНА БЛАГОДАРНОСТЬ.

КОМАНДИР ЧАСТИ 10031

1945 год

Капитан: Ярошук Ч. Мокиенч.

Порохов Михаил Иванович.
Благодарность Сталина за участие в боях с японцами в составе 1-го Дальневосточного фронта.
Из архива Прасковьи Павловны Пороховой.



Порохов Михаил Иванович. Медали за участие в Великой Отечественной войне (1941–1945 гг.). *Из архива Прасковьи Павловны Пороховой.*



Внуки Порохова Михаила Ивановича.
Татьяна Степановна Павлюченко (Леонова) (09.05.1959 г.р.),
Порохов Юрий Константинович (14.04.1949 г.р.).
Ф. 2007 г. Из архива Татьяны Леоновой.



Потомки Порохова Михаила Ивановича.
Павлюченко Виктор Степанович (03.02.1952 г.р.),
с ним племянница Наталья Викторовна Леонова (23.10.1989 г.р.),
рядом его сестра – Татьяна Степановна Павлюченко (Леонова) (09.05.1959 г.р.),
позади её сын – Александр Викторович Леонов (14.11.1981–21.05.2011),
далее жена Виктора – Татьяна Николаевна Крюкова (Павлюченко)
(01.01.1952 г.р.).
Фото из архива Татьяны Леоновой.



Татьяна Николаевна Крюкова (Павлюченко) (01.01.1952 г.р.) – жена Павлюченко Виктора Степановича. *Фото из архива Татьяны Николаевны Павлюченко.*



Сын Екатерины Михайловны Пороховой (Павлюченко). Павлюченко Виктор Степанович (03.02.1952 г.р.) – справа, с цветами. *Фото из архива Татьяны Николаевны Павлюченко.*



Потомок Екатерины Михайловны Пороховой (Павлюченко).
Анна Викторовна Павлюченко (Фатюшина) (15.03.1978 г.р.).



Фатюшин Сергей Евгеньевич (15.02.1977 г.р.) –
муж Анны Викторовны Павлюченко (Фатюшиной).
Фото из архива Татьяны Николаевны Павлюченко.



Потомки Екатерины Михайловны Пороховой (Павлюченко).
Фатюшин Максим Сергеевич (05.05.2005 г.р.),
сестра его мамы – Людмила Викторовна Павлюченко (13.05.1976 г.р.).
Фото из архива Татьяны Николаевны Павлюченко.

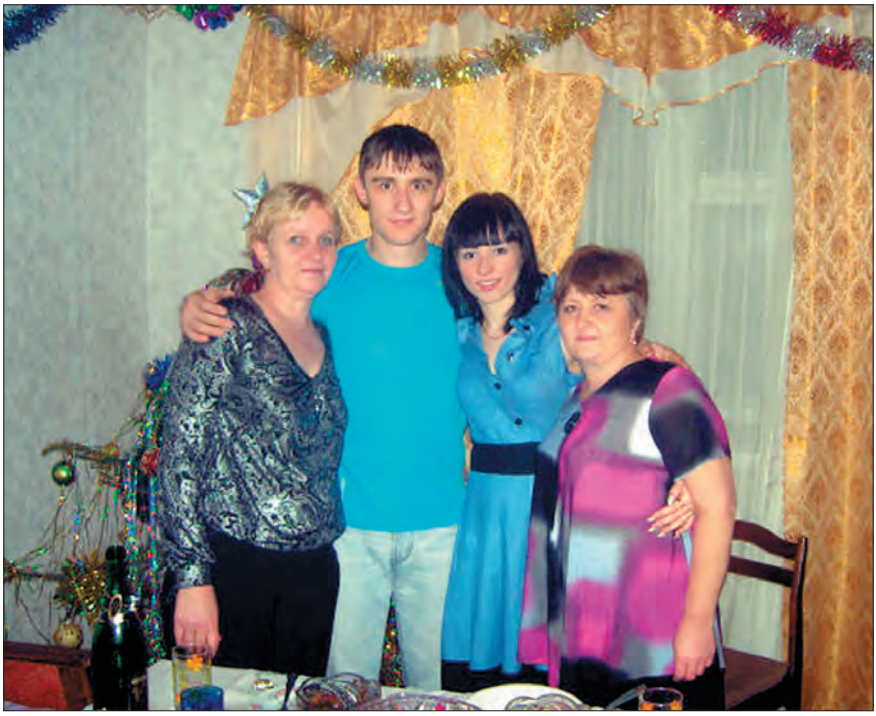

Дочь Екатерины Михайловны Пороховой (Павлюченко) –
Татьяна Степановна Павлюченко (Леонова) (09.05.1959 г.р.),
зять Тани – Прозоров Руслан Александрович (04.06.1986 г.р.),
дочь Тани – Наталья Викторовна Леонова (Прозорова) (23.10.1989 г.р.),
мать Руслана – Маргарита Викторовна Тарнавская (12.01.1963 г.р.).
Фото из архива Натальи Прозоровой.



Потомки Екатерины Михайловны Пороховой (Павлюченко).
Наталья Викторовна Леонова (Прозорова) (23.10.1989 г.р.),
с нею сын – Тихон Русланович Прозоров (12.09.2015 г.р.),
мать Натальи – Татьяна Степановна Павлюченко (Леонова) (09.05.1959 г.р.),
с нею внук – Арсений Русланович Прозоров (11.05.2017 г.р.).
Фото из архива Натальи Прозоровой.



Внук Екатерины Михайловны Пороховой (Павлюченко) – Александр Викторович Леонов (14.11.1981–21.05.2011).
Фото ок.2003 г.
Из архива Натальи Леоновой (Прозоровой).



Потомки Екатерины Михайловны Пороховой (Павлюченко).
Александр Викторович Леонов (14.11.1981–21.05.2011),
с ним дочь – Юлия Александровна Леонова (09.12.2002 г.р.).
Ф. 2003 г. Из архива Татьяны Степановны Леоновой.



Потомки Михаила Ивановича Порохова.
Оксана Валерьевна Павлюченко (Андрийканич) (30.08.1971 г.р.),
её сын – Сергей Владимирович Андрийканич (09.03.1992 г.р.),
дочь Тани – Наталья Викторовна Леонова (23.10.1989 г.р.),
муж Оксаны – Смирнов Николай Владимирович (06.12.1968 г.р.),
Татьяна Степановна Павлюченко (Леонова) (09.05.1959 г.р.),
с нею дочь Оксаны – Любовь Владимировна Андрийканич (05.09.1993 г.р.),
мать Оксаны – Любовь Андреевна Афанасьева (Павлюченко) (15.12.1946 г.р.).
Ф. 1998 г., с. Стойба. Из архива Татьяны Леоновой.



Внуки Екатерины Михайловны Пороховой (Павлюченко).
Брат и сестра: Сергей Владимирович Андрийканич (09.03.1992 г.р.),
Любовь Владимировна Андрийканич (Кузьменко) (05.09.1993 г.р.).
Ф. 2014 г. Из архива Любовь Андреевны Павлюченко.



Сын Ольги Стапановны Павлюченко (Ященковой) –
Ященков Максим Александрович (29.04.1975 г.р.),
его жена – Светлана Викторовна Данильченко (Ященкова) (23.12.1975 г.р.),
их сын – Даниил Максимович Ященков (27.05.2010 г.р.).
Фото из архива Максима Александровича Ященкова.

Екатерина Михайловна Порохова (Павлюченко)

Екатерина Михайловна Порохова (Павлюченко) жила 85 лет (04.10.1919–13.11.2004).

Её муж **Павлюченко Степан Васильевич** жил 58 лет (21.03.1921–16.10.1979).

От Татьяны Леоновой (01.02.2008):

«Родился отец на Алтае. Их семья жила в Норске. Степан (Павлюченко) работал шофёром. В 1941 году был призван в действующую армию. Воевал под Сталинградом в артиллерийском полку. Был тяжело ранен и контужен. Его комиссовали по состоянию здоровья. Всю жизнь он лечился, в том числе и от туберкулёза. Умер в возрасте 58 лет от рака лёгких… Отец меня очень любил. Я с ним ездила в рейсы. Ходили с ним в лес за ягодами и грибами. Отец научил меня ходить по лесу и не блудить. Теперь если кто-то идёт со мной в лес, то не боится, что заблудимся. Правда, однажды и я заблудилась в лесу. Ходили мы с моим мужем Виктором и братом. Грибов было много. Мы так увлеклись, что не заметили, как прошли по впадинам две сопки и вышли на ключ Каменушка. Гиблое место, там все блудят. Куда выходит этот ключ, я знала. Но если идти по этому ключу, то пройдёт много времени. Наступал вечер. Я воспользовалась советом моего отца. Мужики, хоть и ворчали, но шли за мной. Но самое смешное: когда я вывела их на взрыв-склад, то не могла сообразить, куда идти дальше. Сторож склада показал нам тропинку. С тех пор мой муж всегда слушался меня в лесу.

Моя мама, **Екатерина Михайловна Порохова**, всю жизнь работала, то уборщицей, то рассыльной в СТК – Стойбинской транспортной конторе. Раньше телефонов у нас не было. А автоколонна была большая, больше 100 машин. Машины СТК ездили по всей области и даже за пределы области. На машинах работали по два водителя. Приходит машина хоть днём, хоть ночью, в дождь или снег, рассыльная бежит вызывать сменщиков. После выхода на пенсию мама (Екатерина Михайловна) работала ещё 13 лет. Когда родился мой сын Саша, бабушка стала нянчить его. Это был её любимый внук. Во время войны моя мать работала в детском доме. Детдом был на другом берегу реки Селемджи, а то поселение называлось Якутская Стойба. Детдомовские дети были в основном из немецких семей».

Из воспоминаний Валентины Косиловой (11.09.2008):

«В юности Катя была красивой девушкой. Отец любил её, покупал нарядные вещи. Одно время Катя жила у бабушки в Хабаровске, работала в столовой и научилась хорошо готовить…

Во время войны Катя работала поваром в детском доме, где жили дети (сироты) поволжских немцев. Их хорошо кормили. Валя и её братья ходили в детдом. Старшая сестра Катя давала им еду: клёцки, пироги, омлет, хлеб и др. Ребята возвращались домой по льду через р. Селемджу. Бежали по лесу и боялись волков, т.к. часто слышали их вой».

Семья Екатерины Пороховой (Павлюченко)

Екатерина Михайловна Порохова (Павлюченко) жила 85 лет (04.10.1919–13.11.2004).

Муж Екатерины – **Павлюченко Степан Васильевич,** жил 58 лет (21.03.1921–16.10.1979).

В их семье 6 детей: Валерий, Юрий, Виктор, Сергей, Ольга, Татьяна

1) **Валерий Степанович Павлюченко** (27.08.1944–03.01.1972).

2) **Юрий Константинович Порохов** (14.04.1949 г.р.) – сын Екатерины Михайловны Пороховой. Его отец Константин Титов.

3) **Виктор Степанович Павлюченко** (03.02.1952 г.р.).

4) **Сергей Степанович Павлюченко** жил 45 лет (20.10.1953–06.11.1998).

5) **Ольга Степановна Павлюченко (Ященкова)** жила 60 лет (24.03.1957–16.11.2017).

6) **Татьяна Степановна Павлюченко (Леонова)** (09.05.1959 г.р.).

Семья Валерия Степановича Павлюченко

Павлюченко Валерий Степанович (27.08.1944–03.01.1972).

Родители Валерия – Екатерина Михайловна и Степан Васильевич Павлюченко.

Его жена – **Любовь Андреевна Афанасьева (Павлюченко)** (15.12.1946 г.р.).

От Тани Леоновой (01.02.2008):

«**Валерий** работал строителем. В армии служил на Сахалине. 1 января 1967 года женился.

Люба сирота. У неё, кроме дальних родственников, никого не было. Поэтому вся её родня – это мы. Мои родители её никогда не обижали, помогали ей. Да и все Пороховы, наверное, уже и забыли, что она не кровная родня. Она просто наша! 23 января 1968 года у Любы с Валерием родился сын **Костя**. Ой, сколько мне доставалось с ним! Его всегда сбагривали мне, и я таскала его за собой всюду. Сейчас Костя живёт в Коболдо. В августе 1971 года у них родилась дочь **Оксана**. Когда хоронили её отца Валерия, Оксане было 4 месяца. У Оксаны сложилась трудная судьба. Вышла замуж за **Владимира Андрийканича**. Владимир родом из г. Ужгород на Украине. Работал на стройке. У них родилось двое детей, **Сергей** и **Люба**. Но в 1995 году Оксана овдовела. Её мужа убили. Через пару лет Оксана вышла за военного лётчика **Николая Смирнова**. Жили в военном городке Орловка. В марте 1999 года у них родилась совместная дочь **Ира**. Сейчас Николай на пенсии. Живут в Белогорске…».

Люба Павлюченко живёт в с. Стойба в бывшем доме **Георгия Михайловича Порохова**.

У Валерия Степановича и Любы Павлюченко 2 детей: Константин и Оксана

Константин Валерьевич Павлюченко (23.01.1968 г.р.). Живёт в г. Свободный Амурской области. Женат, но детей нет.

Оксана Валерьевна Павлюченко (Андрийканич) (30.08.1971 г.р.).

Семья Оксаны Павлюченко (Андрийканич)

Оксана Валерьевна Павлюченко (Андрийканич) (30.08.1971 г.р.).

Окончила ПТУ. Работает в торговле.

1-й муж Оксаны – **Владимир Андрийканич**.

Украинец из г. Ужгород (Украина), был строителем. 25 октября 1995 года его убили.

2-й муж – **Смирнов Николай Владимирович** (06.12.1968 г.р.).

У Оксаны 3 детей: Сергей, Люба, Ирина

Сергей Владимирович Андрийканич (09.03.1992 г.р.). Живёт и работает в Белогорске. Холост.

Любовь Владимировна Андрийканич (Кузьменко) (05.09.1993 г.р.). Живёт в Белогорске. Окончила техникум. Работает в торговле.

Ирина Николаевна Смирнова (03.03.1999 г.р.). Живёт в Белогорске. Учится в техникуме. (2017 г.)

Семья Юрия Константиновича Порохова

Порохов Юрий Константинович (14.04.1949 г.р.).

Жена Юрия – **Галина Степановна Баткина (Порохова).**

В семье 2 детей: Екатерина и Татьяна

Екатерина – дочь Галины Степановны Баткиной (Пороховой).

Татьяна Юрьевна Порохова (15.03.1989 г.р.) – дочь Юрия и Галины Пороховых. Таня окончила железнодорожный техникум в г. Свободном. Учится в ДальГАУ, в магистратуре (2018). Работает в пед. университете.

От Леоновой Татьяны (01.02.2008):

«Брат Юра женился поздно. Ездил в колхоз на с/х работы и там женился на медсестре **Галине Степановне Баткиной** (теперь **Порохова**). У неё была своя дочь **Катя**. У Кати уже есть сын **Роман** (07.12.2000 г.р.).

У Юры с Галей родилась дочь **Татьяна Юрьевна Порохова** 15 марта 1989 г. Это любимая дочь Юрия. Он в ней души не чает. Учится Таня в г. Свободном, в железнодорожном техникуме. Папу своего очень любит. Юрий уже на пенсии, но зимой подрабатывает кочегаром. Держат хозяйство: корову, телят, свиней, кур. Юра сам доит корову. Галя работает медсестрой в Пионерском интернате. Добираться далеко. Так что Юрий управляется с хозяйством сам. Галя тоже на пенсии, но работает. Живут хорошо».

От Дарьи Емельяновны Пороховой (04.08.2011):

«Юрий Порохов учился в Благовещенске на печника. Хорошо кладёт печи».

Семья Виктора Степановича Павлюченко

Павлюченко Виктор Степанович (03.02.1952 г.р.).

Работает водителем в компании «Трансконтейнер» (на железной дороге). Награждён значком «Почётный работник».

Его жена – **Татьяна Николаевна Крюкова (Павлюченко)** (01.01.1952 г.р.).

Татьяна Николаевна окончила Благовещенский педагогический институт. Жили в Стойбе, переехали в г. Благовещенск Амурской области. Работала учителем физики.

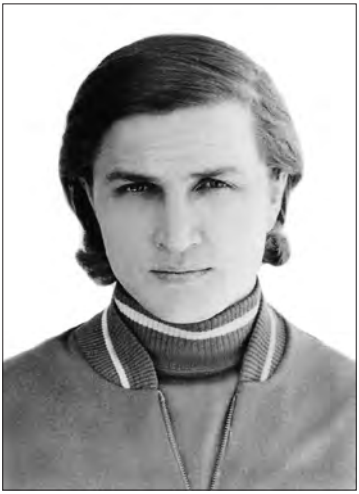

Павлюченко Виктор Степанович (03.02.1952 г.р.).
Фото из архива Татьяны Павлюченко (Леоновой)

У Виктора с Татьяной 2 дочери: Людмила и Анна

Людмила Викторовна Павлюченко (13.05.1976 г.р.). Родилась в Стойбе.

Людмила окончила АМГУ с красным дипломом (с отличием). Профессия: инженер-технолог. Затем получила второе высшее образование в Благовещенском пединституте. Работает в школе завучем, преподаёт физику и информатику.

Анна Викторовна Павлюченко (Фатюшина) (15.03.1978 г.р.).

Анна окончила АМГУ, получила профессию: экономист. Затем с красным дипломом окончила МАП – Московскую Академию предпринимательства, профессия – юрист. Работает бухгалтером в своей фирме «Амурвент» (занимается вентиляцией).

Семья Анны Викторовны Павлюченко (Фатюшиной)

Анна Викторовна Павлюченко (Фатюшина) (15.03.1978 г.р.).

Её муж – **Фатюшин Сергей Евгеньевич** (15.02.1977 г.р.).

Окончил ДальГАУ. Строитель. Создал свою строительную фирму.

У Анны и Сергея Фатюшиных 2 детей: Максим и Катя

Максим Сергеевич Фатюшин (05.05.2005 г.р.).

Екатерина Сергеевна Фатюшина (15.06.2018 г.р.).



Павлюченко Сергей Степанович (20.10.1953–06.11.1998).
1972 г. Фото из архива Татьяны Павлюченко (Леоновой).

Сергей Степанович Павлюченко

Павлюченко Сергей Степанович жил 45 лет (20.10.1953–06.11.1998).

От Тани Леоновой (02.02.2008):

«У Сергея нелепая судьба. Был красавец. До армии не пил, не курил. Служил в Морфлоте 3 года. Уходил в плавание на 8 месяцев. Пришёл из армии совсем другим человеком. Женился на женщине старше его возрастом. Вырастил её детей. Своих детей не имел… Попал под колёса машины. Похоронен в пос. Октябрьск Приморского края».

Семья Ольги Степановны Павлюченко (Ященковой)

Ольга Степановна Павлюченко (Ященкова) жила 60 лет (24.03.1957–16.11.2017). Ольга жила в Благовещенске.

Муж Ольги – **Ященков Александр Иванович**.

У них один сын Максим

Максим Александрович Ященков (29.04.1975 г.р.).

Семья Максима Александровича Ященкова

Максим Александрович Ященков (29.04.1975 г.р.).

Максим окончил Дальневосточный юридический институт МВД РФ, майор полиции. Женат. Живут в г. Благовещенск Амурской области.

Его жена – **Светлана Викторовна Данильченко (Ященкова)** (23.12.1975 г.р.). Окончила Дальневосточный государственный университет путей сообщения.

У них один сын Даниил

Даниил Максимович Ященков (27.05.2010 г.р.).

От Тани Леоновой:

«Ольге всегда хорошо помогали родители. Она вышла замуж за лётчика **Ященкова Александра Ивановича**. Родили сына **Максима**. Впоследствии Ольга и Саша разошлись. Его родители помогали Ольге растить сына. Потом Максим ушёл жить к бабушке **Соне** и деду **Ивану Ященковым**. Они его и воспитали…

Не хочу хвалиться, но у Максима, Кости и Оксаны я всегда была любимой тётушкой. Сколько своих секретов они мне доверяли маленькими. Да и сейчас обращаются ко мне. Люба даже ревновала ко мне Костю и Оксану. Говорила: «Конечно, это же ты их мама»».



Татьяна Степановна Павлюченко (Леонова) (09.05.1959 г.р.), её племянник – Павлюченко Константин Валерьевич (23.01.1968 г.р.), сын Тани – Александр Викторович Леонов (14.11.1981–21.05.2011). *Ок. 1985 г., с. Стойба. Фото из архива Татьяны Леоновой.*

Семья Татьяны Степановны Павлюченко (Леоновой)

Татьяна Степановна Павлюченко (Леонова) (09.05.1959 г.р.).

Татьяна Павлюченко (Леонова) о себе:

«Родилась в Стойбе. Окончила 10 классов. Пыталась поступить в торговый техникум, не поступила. Окончила Благовещенскую школу бухгалтеров. Уехала в Экимчан Селемджинского района. Три года работала счетоводом-кассиром в Коопзверопромхозе. Промхоз имел отделения по всему району. Занимались закупками дикоросов (ягоды, грибы, папоротник). Основной была пушнина (зимой). Заготавливали дикое мясо, дичь, рыбу. Были молодые. Всё было интересно. Вечерами бегали в клуб, в кино или на танцы. Жили мы вчетвером. Был у нас отдельный дом. Топили печку. Благо дрова нам давал Промхоз бесплатно. А теперь купить машину дров надо 5000 рублей. В 1979 году умер отец. Я переехала в Стойбу к матери. Работала в Стойбинском Продснабе бухгалтером-картотетчиком. 31.01.1981 вышла замуж за **Леонова Виктора Ивановича**… Он работал в Стойбинской автоколонне (СТК) водителем. Он не пил, не курил. Очень нравился матери. А у меня был жених в армии. Не дождалась я его 5 месяцев… Муж оставил меня в самое трудное время, когда сыну Саше было 8 лет, а дочь Наташа только родилась (после кесарева сечения)».

Татьяна работала бухгалтером, пекарем, санитаркой в больнице. Сейчас пенсионерка. Когда появились внуки, уехала из Стойбы в посёлок Февральск к дочери **Наташе**. Помогает ей растить детей.

Муж Татьяны – **Леонов Виктор Иванович**.

У Татьяны Леоновой 2 детей: Александр и Наталья

Александр Викторович Леонов жил 29 лет (14.11.1981–21.05.2011).

Наталья Викторовна Леонова (Прозорова) (23.10.1989 г.р.).

Александр Викторович Леонов

Александр Викторович Леонов жил 29 лет (14.11.1981–21.05.2011).

От его сестры Наташи Леоновой (24.10.2013):

«Брат очень любил машины, мотоциклы, работал водителем грузовых автомобилей («Камазы», «Уралы»). В армии не служил по состоянию здоровья. Официально в браке не состоял, есть дочь **Леонова Юлия Александровна**. Маму и меня любил и уважал, мы с ним никогда не ссорились, по школе заступался за меня, даже

женихов моих разгонял, рассвет в 11-м классе встречала под его присмотром, вот так».

От Дарьи Емельяновны Пороховой (04.08.2011):

«Погиб **Александр Викторович Леонов** на работе, в посёлке Февральск. Его убило током, когда вблизи от высоковольтной линии поднимали краном вагончик, чтобы погрузить на машину. Похоронен в Стойбе, рядом с бабушкой **Екатериной Михайловной**».

У Александра Леонова 1 дочь Юлия

Юлия Александровна Леонова (09.12.2002 г.р.). Ученица 9-го класса (2018). Живёт в Дугде.

Семья Натальи Леоновой (Прозоровой)

Наталья Викторовна Леонова (Прозорова) (23.10.1989 г.р.).

Наталья с красным дипломом окончила БТФК – Благовещенский техникум физической культуры, вышла педагогом по физической культуре. После окончания техникума работала в детском саду воспитателем. Занимается волейболом, медалей и грамот много, есть1-е и 2-е места. Училась заочно в Дальневосточной государственной академии физической культуры и спорта в Хабаровске на кафедре менеджмента по спорту, окончила её 27 мая 2011 года и стала по диплому специалистом по физической культуре и спорту. Вышла замуж. Купили квартиру, живут отдельно от родителей в п. Февральск Амурской области. С 2012 года работала в администрации пгт Февральск делопроизводителем-снабженцем. В 2018 году перешла на другую работу – библиотекарем.

Её муж – **Прозоров Руслан Александрович** (04.06.1986 г.р.).

Руслан тоже окончил БТФК и ДГАФ в Хабаровске, учился на кафедре лёгкой атлетики. Работал судебным приставом, теперь – монтёром пути на железной дороге (2013 г.) и преподаёт в секции борьбы самбо.

У Натальи и Руслана два сына: Тихон и Арсений

Тихон Русланович Прозоров (12.09.2015 г.р.).

Арсений Русланович Прозоров (11.05.2017 г.р.).

Фёдор Михайлович Порохов

Фёдор Михайлович – внук Анны Анемподистовны Москвитиной и Ивана Ивановича Порохова. О нём рассказала жена – **Прасковья Павловна Тибекина (Порохова)** в заметке «Мой главный

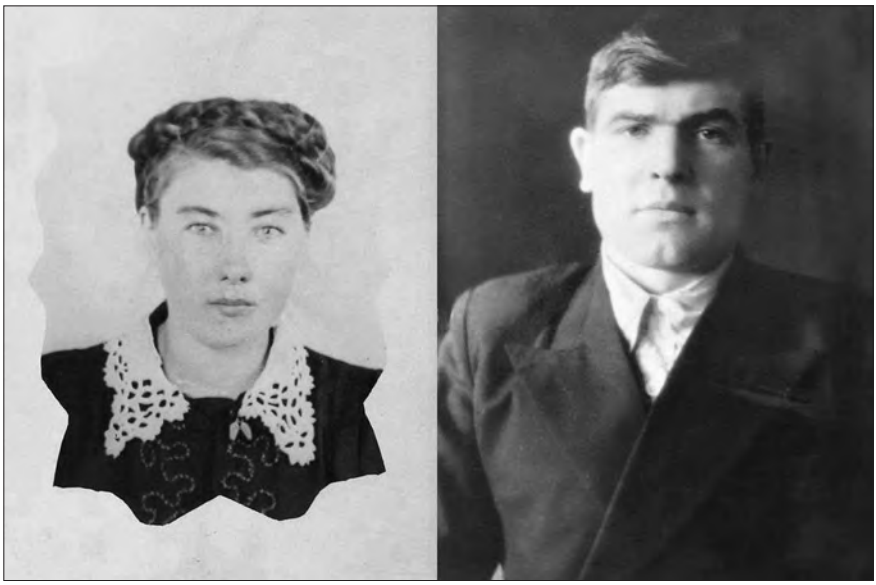

Супруги Прасковья и Фёдор Пороховы.
Прасковья ПавловнаТибекина (Порохова) (18.10.1935 г.р.),
Порохов Фёдор Михайлович (21.02.1924–14.04.2006).
Фото из архива семьи Пороховых и Комаровых.

защитник», опубликованной в газете «Самовар» за 19 февраля 2004 г. на стр. 7.

Мой главный защитник

Мой муж, **Фёдор Михайлович Порохов**, родился 23 февраля 1924 года в селе Красноярово Серышевского района Амурской области.

В 1933 году раскулачили его отца, так как он имел немного земли и вёл своё хозяйство. Забрали всё, что понравилось, а отцу дали 24 часа на выезд. Так семья **Михаила Ивановича Порохова** оказалась в селе Норск, где они и жили до 1936 года. После чего перебрались в пос. Стойба Селемджинского района. В семье было восемь детей, и **Фёдор**, учась в школе, ещё и работал по вечерам.

В 1942 году его призвали в армию и отправили на запад, на фронт. Потом он воевал с японцами, а когда война кончилась, его ещё оставили служить. Чудом оставшись в живых, Фёдор вернулся домой только в 1947 году. Пошёл вставать на учёт, а свои наградные

значки и медали оставил дома, и в военной книжке их не записали: ты, говорят, нам покажи медали, тогда мы их впишем. Но со временем младшие братья растаскали все награды, и Фёдор до сих пор жалеет, что так вышло. Сейчас у него есть только памятные медали, которые вручали уже после войны.

Работал **Фёдор Михайлович** всю жизнь шофёром, даже после выхода на пенсию – пока были силы. Поженились мы в 1955 году, родили двоих детей. Сейчас у них самих уже дети взрослые, внучата наши. В 2000 году переехали мы с мужем из Стойбы в Благовещенск,

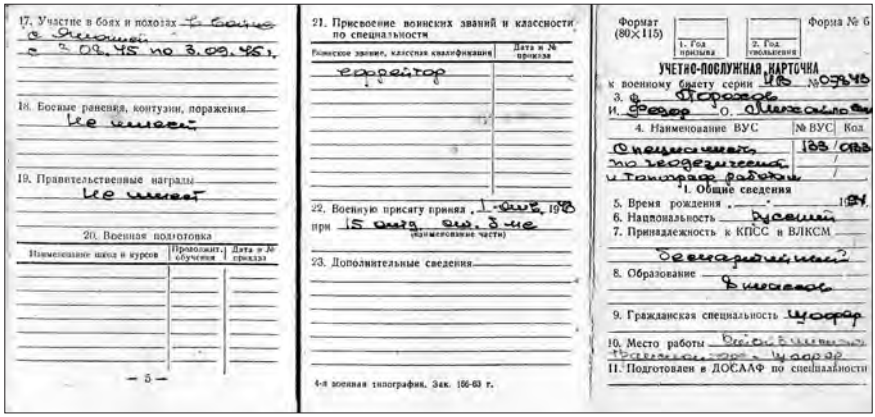

Порохов Фёдор Михайлович. Учётно-послужная карточка, с. 1, 5, 6.
Из архива Фёдора Михайловича Порохова.

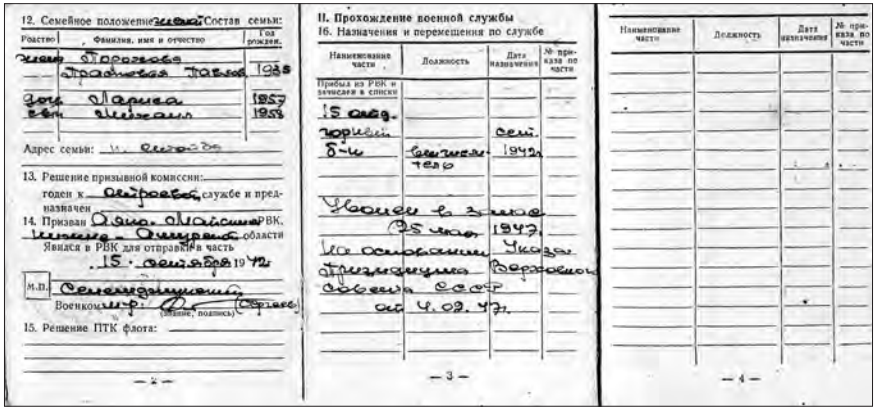

Порохов Фёдор Михайлович. Учётно-послужная карточка, с. 2, 3.
Из архива Фёдора Михайловича Порохова.

точнее, в посёлок Аэропорт. На севере нам тяжело стало хозяйство держать, без хозяйства там не выжить. Да и дрова заготавливать, воду таскать, печь топить надо – а мы уже старые стали… Спасибо, дети нас сюда перетянули! Тут вроде тоже посёлок, но всё-таки рядом с городом, с детьми и внуками. А они нам помогают, всегда звонят и приезжают часто. Глядишь, и доживём мы с **Фёдором Михайловичем** до золотой свадьбы. А пока решили вот 23 февраля отметить и День защитника Отечества, и день рождения – 80-летие моего супруга. Он для меня – главный защитник во всём Отечестве…

С уважением, Прасковья Павловна Порохова».

Воспоминания

Прасковьи Павловны Тибекиной (Пороховой)

«Родители мои, из села Бабка Павловского района Воронежской области, были однофамильцами – Тибекины. Мама, **Тибекина Мария Васильевна** (1903–1988 гг.), до замужества дружила с другим парнем, но её отдали в более зажиточную семью за **Тибекина Павла Ионовича** (1903 г.р. – 27.05.1938). Была у них своя земля, лошади, пасека. Сеяли хлеб, излишки возили продавать на рынок. Работников не держали, справлялись сами.

Дед **Ион Васильевич** (1864–1933 гг.) и бабка были ещё крепкими. С ними жили две сестры Павла – **Тибекина Прасковья Ионовна** и **Тибекина Евдокия Ионовна** (1909 г.р.). В 1924 г. родился мой брат **Иван**, а в 1926 г. – **Николай**.

Началась коллективизация. В 1933 году в Павловском районе был сильный неурожай. Семья наша попала под раскулачивание и была выслана в Амурскую область. **Ион Васильевич** умер до переселения**. Прасковья** убежала. В дорогу отправились только мой отец с матерью и детьми, тётя **Дуся** и бабушка. Ехали на лошадях телегами, дорога была трудная, заняла она около двух лет. Во время переезда умерла бабушка.

Приехали на спецпоселение в Лукачёк Селемджинского района Амурской области. Там я и родилась 18 октября 1935 г. Отец работал на прииске, валил лес.

5 марта 1938 г. отец возвращался домой с работы, недалеко от дома его арестовали. **Иван** с **Николаем** как раз шли из школы и всё видели. Они плакали, просили не забирать. «Мы поговорим и отпустим». А сами – в машину и увезли. Увезли в Благовещенск и вскоре расстреляли. Мама этого так и не узнала, думала, что он умер от болезни в лагере. Правду мы узнали только в 1990 году.

Мама была беременна. Работы в Лукачке не было, а детей надо кормить. Нас направили в Куравинск Мазановского района, там был колхоз. Мама стала работать свинаркой, мальчишки бегали помогать ей. Ели то, что варили поросятам. Собирали картофельную шелуху, её и варили, ею же засаживали огород. В августе родилась Маруся. Помаленьку обжились. В колхозе за трудодни дали тёлку, появились куры, чушки. Зимой животных держали в хате. Молока не пили, только забеливали чай из чаги[1]. Большие налоги – молоко, яйца, мясо, сдавали государству.

Братья рано пошли работать в колхоз. Сперва прицепщиками, потом сами пересели на трактор. Работа тяжёлая. Придут ребята домой уставшие, а есть нечего. Ивана хорошо помню. Встанет. Подойдёт к забору, обопрётся на него и смотрит… Мама принесёт за пазухой со свинарника жмыха, муки овсяной непросеянной и сварит киселя. Зовёт есть. А **Иван** говорит: «Мама, да я есть не хочу». А у самого слёзы в глазах. Как-то весной Иван принёс с тайги медвежонка, маленького совсем. Мы его из бутылочки молоком поили, держали в доме. Все ребята приходили играть с ним, приносили еду. Когда медвежонок подрос и стал кидаться на детей, его посадили на цепь во дворе. В восемнадцать лет **Ивана** забрали в армию на действительную службу, а там и на фронт. Больше мы его не видели. Погиб он после войны, когда возвращался домой. Ехали по полю. Первая машина прошла, а вторая (в которой был брат) попала на мину. Это рассказал односельчанин **Михаил Новосельцев** (ехал в первой машине). **Николая** тоже забирали, но на фронт не взяли из-за плохого зрения. Отправили его в Комсомольск-на-Амуре.

Остались мы втроём. Мне тогда семь лет было. В школу не пошла, нужно было помогать маме. Учиться стала только с девяти лет, да и так себе училась, но оценки были хорошие, только поведение не очень. В Куравинске было две учительницы: **Сыропятова** (наша соседка) и **Пересторонина Анна Епифановна**. Закончила я четыре класса. Экзамены ездили сдавать в с. Крестики, там была начальная школа. Дальше не училась, так как для этого нужно было ехать в интернат в г. Благовещенск или в п. Экимчан…

---

[1] Чага – «берёзовая губка, трут; чагу также отваривают вместо кирпичного чаю…» В.И. Даль. Толковый словарь русского языка. Современная версия. ЭКСМО-ПРЕСС. Москва, 2000, стр. 704.



Тибекины – родители Прасковьи Павловны Пороховой.
Слева мать – Тибекина Мария Васильевна (1903–1988 гг.),
с нею сын – Тибекин Николай Павлович (1926 г.р.),
отец – Тибекин Павел Ионович (1903 г.р. – 27.05.1938),
с ним сын – Тибекин Иван Павлович (1924 г.р.),
в тёмном платье сестра отца – Тибекина Евдокия Ионовна (1909 г.р.).
Ф. до 1935 года, во время переселения на Амур.
Из архива Прасковьи Павловны Тибекиной (Пороховой).



Тибекин Иван Павлович. Извещение о гибели в 1943 г.
Фото из архива Прасковьи Павловны Тибекиной (Пороховой).

Когда **Николай** вернулся из армии, он обосновался в Александровке, работал агрономом. Его жена Поля была помощницей агронома. Работали на огромных полях, в теплицах, выращивали овощи…

Мы с **Марусей** переехали к брату в Александровку… Жили все вместе. **Мама** осталась в Куравинске, пока посёлок не смыло наводнением… И нам под переселение дали дом в Александровке. У мамы были грамоты от колхоза… Устроилась она на пекарню помощником пекаря.

Я была разнорабочей с 1952 года. Уйдёшь чуть свет на работу и придёшь по луне. Круглый год, бригадой по три человека, валили лес. Деревья нужно свалить, раскрыжевать и в клетку сложить, только тогда заплатят. Грелись у костра. Из еды картошка да сало, если у кого есть. Чай в кастрюльке кипятили, чагой заваривали… Летом работала на полях и сенокосах, мало-мало ездила на тракторе, подвозила копны, хорошо завершала стог. Зимой на санях возила назём (навоз) на поля, корма для скотофермы. Щёки постоянно были обморожены… Делала горшочки для рассады из смеси глины и золы, их морозили, сушили. Осенью стояла на весах – капусту, огурцы, помидоры, лук – всё отправляли на прииски Лукачёк, Харга, Токур, Экимчан.

Там и познакомились с **Федей**. Правда, приметили друг друга мы давно – часто разъезжались на дорогах – он на машине, я на конях или быках. Здоровались, и всё. Он по два прицепа возил, привозил комбикорм, и лес возил, и на бензовозе… Всю область объездил. А познакомились так. Он ехал в Норск грузиться. После того как Селемджа обмелела, пароход стал ходить только до Норска, там построили большие склады. Дорога шла вдоль поля, где я работала. Остановился. Мы, все девчата, подбежали к машине. А он обращается ко мне: «Замуж пойдёшь?» – «Пойду». На том и сговорились. Когда обратно ехал, было уже темно, не стал к нам заезжать. В следующий рейс он также остановился. «Садись в машину, поехали со мной». «Да меня же с работы выгонят». «Я сказал, поехали, а потом в Стойбу». Я и сумку свою с обедом оставила, и тяпку. Девчата потом маме принесли – она в слёзы. Вечером привёз домой, пили чай. Когда уезжал, сказал: «На работу не ходи». Обещал приехать через несколько дней. В назначенный день с утра я помыла полы в хате, вышла на улицу, а там дождь. Ну всё, думаю, дорогу закрыли, не приедет. Через некоторое время слышу – машина… Взял меня, маму,

сестру и подругу мою. В Стойбу на свадьбу ехали на трёх машинах. А потом ещё девять машин грузы не возили, гуляли целую неделю. Но никого не наказали…

Жили вместе с родителями. На работу не пускал, да и дома работы хватало. Было две коровы, хозяйство, начали дом строить (жили в бане). Родила **Ларису**, **Мишу**. Расписались 27 июля 1957 года… Потом ушли жить в двухэтажку…

С 1962 года работала в Стойбинской транспортной конторе разнорабочей стройцеха, уборщицей гаража, швеёй, заправщицей горюче-смазочных материалов, машинистом по стирке спецодежды. В родительский дом переехали только в 1982 г., после смерти свёкра **Михаила Ивановича (Порохова)**. Я вышла на пенсию 24.04.1989».



Семья Фёдора Михайловича и Прасковьи Павловны Пороховых.
Фёдор Михайлович Порохов (21.02.1924–14.04.2006),
с ним внучка – Комарова Наталья Андреевна (03.04.1979 г.р.),
его жена – Прасковья Павловна Тибекина (Порохова) (18.10.1935 г.р.),
с нею внук – Комаров Дмитрий Андреевич (04.04.1984 г.р.),
сын – Михаил Фёдорович Порохов (13.11.1958 г.р.),
дочь – Лариса Фёдоровна Порохова (Комарова) (08.05.1957 г.р.).
Фото из архива семьи Комаровых.

Семья Фёдора Михайловича Порохова

Фёдор Михайлович Порохов жил 82 года (21.02.1924–14.04.2006).

Его жена – **Прасковья Павловна Тибекина (Порохова)** (18.10.1935 г.р.).

Жили в Стойбе. Переехали в Благовещенск.

У Фёдора и Прасковьи Пороховых 2 детей: Лариса и Михаил

Лариса Фёдоровна Порохова (Комарова) (08.05.1957 г.р.).

Михаил Фёдорович Порохов (13.11.1958 г.р.).

Семья Ларисы Фёдоровны Пороховой (Комаровой)

Лариса Фёдоровна Порохова (Комарова) (08.05.1957 г.р.).

Её муж – **Комаров Андрей Викторович** (19.11.1956–13.12.2018).

У Ларисы и Андрея Комаровых 2 детей: Наталья и Дмитрий

Наталья Андреевна Комарова (03.04.1979 г.р.).

Дмитрий Андреевич Комаров (04.04.1984 г.р.).

Семья Натальи Андреевны Комаровой

Наталья Андреевна Комарова (03.04.1979 г.р.).

Наталья окончила исторический факультет педагогического института в Благовещенске, жила с родителями. Работала младшим научным сотрудником в областном Краеведческом музее Амурской области. Потом уехала в Москву. Вышла замуж. Устроилась на работу в Исторический музей. Училась в аспирантуре. Вернулась в г. Благовещенск. Окончила обучение в аспирантуре, диссертацию не защищала. Работает в Амурском областном Доме народного творчества, ведущий методист творческого отдела, специалист по работе с коренными малочисленными народами Севера.

Муж Наташи – москвич **Евгений Евгеньевич Романцев** (26.07.1976 г.р.).

У них 3 детей: Иван, Маргарита и Екатерина

Иван Евгеньевич Романцев (14.04.2009 г.р.).

Маргарита Евгеньевна Романцева (16.08.2012 г.р.).

Екатерина Евгеньевна Романцева (07.11.2014 г.р.).

Семья Дмитрия Андреевича Комарова

Дмитрий Андреевич Комаров (04.04.1984 г.р.).

Дмитрий окончил Московскую академию предпринимательства. Индивидуальный предприниматель.

Его жена – **Анна Валерьевна Бредюк (Комарова)** (20.02.1988 г.р.).

Образование высшее. Работает инженером программирования в Азиатско-Тихоокеанском банке. Живут в Благовещенске.

У них две дочери: Александра и Алиса

Александра Дмитриевна Комарова (27.09.2009 г.р.).

Алиса Дмитриевна Комарова (02.08.2016 г.р.).



Прадед Натальи и Дмитрия Комаровых.
Красноармейцы. 1-й слева – Шульга Николай Семёнович.
Ф. 18.04.1932 г. Из архива семьи Комаровых.



Прадед Натальи и Дмитрия Комаровых.
Справа – Шульга Николай Семёнович (1909 г.р.).
Звание: гв. лейтенант, в РККА с 1941 года.
Место призыва: Карымский РВК, Читинская обл., Карымский р-н.
Место службы: 244 гв. сп. Орден Отечественной войны II степени.
Фото из архива семьи Комаровых.



Прадед Натальи и Дмитрия Комаровых.
Комаров Герасим Дмитриевич.
Фото из архива семьи Комаровых.



Аделя Николаевна (Шульга) и Виктор Герасимович Комаровы.
Фото из архива семьи Комаровых.

Семья Михаила Фёдоровича Порохова

Порохов Михаил Фёдорович (13.11.1958 г.р.).

Его жена – **Галина ВитальевнаКарякина (Порохова)** (23.08.1964 г.р.). Живут в Благовещенске.

У Михаила и Галины 2 сына: Михаил и Андрей

Порохов Михаил Михайлович (13.10.1993 г.р.).

Михаил окончил в 2015 году БГПУ – Благовещенский государственный педагогический университет, факультет информатики. Работает оператором программного управления.

Порохов Андрей Михайлович (14.04.1997 г.р.).

В 2017 году Андрей окончил аграрный колледж. Профессия – механик. Работает водителем в Амурской восстановительной компании.

Для более близкого знакомства с семьёй **Фёдора Михайловича** и **Прасковьи Павловны Пороховых** включаю записки их внучки **Натальи Комаровой**.

К дневнику Натальи Комаровой

Скажите, кто из нас не комплексовал, не занимался самокопанием и самовоспитанием? Некоторым разобраться в себе помогали дневники, которые вели для себя, осмысливая свои поступки и переживания. Решила опубликовать дневниковые записи **Натальи**

Андреевны Комаровой – потомка **Москвитиных**, **Пороховых**, **Тибекиных**, **Комаровых**, **Шульги**.

Зачем? Затем, чтобы лучше узнать, как жил человек, о чём думал, о ком беспокоился. Кому это надо? Нам самим и нашим потомкам, продолжателям жизни упомянутых предков.

О ком с любовью пишет Наташа? О родных людях. Её дедушку звать **Фёдор Михайлович Порохов**, бабушку – **Прасковья Павловна Тибекина (Порохова)**, маму – **Лариса Фёдоровна Порохова (Комарова)**, отца – **Андрей Викторович Комаров**, родного брата Наташи – **Дмитрий Андреевич Комаров**, двоюродных братишек – **Миша** и **Андрей Пороховы**, их папу – **Михаил Фёдорович Порохов**, его жену – **Галина Витальевна Карякина (Порохова)**.

Людмила Михеева
03.12.2017

Комарова Наталья

О СЕМЬЕ И О СЕБЕ

(из дневника)

Люблю картошку!

День прошёл просто великолепно, хоть это и может показаться странным. Физически устала, морально отдохнула. «Природа» и семья, всё вместе «до кучи» (правда, опять без дяди – он, как обычно, в командировке). И даже почти ни разу не поругались, так, «побаловались». И всё-таки подобные вещи здорово сплачивают семью.

Я спросила у дедушки:

– Ну, теперь-то ты, наверное, рад?

– Вот когда всё сложим, тогда и будем радоваться. Надстроим клетку; до потолка – так до потолка…

Юморист, 80 лет, на коленочках, а пашет как трактор! Даже бабушка – еле ходит (!), а пришкондыбала помогать.

За целый день сделали один 15-минутный перерыв (правда, и он мне был не нужен, так увлеклась). Андрюша поджарил мне на костре сало и хлеб и за руку увёл обедать.

Как обычно, не обошлось без курьёзов. Димка подрабатывал местным радио – передача из цикла «А я когда, а негром был…», серия 2376-я. Во время обеда Миша обжёгся горячим чаем. А тёть

Лариса, добрая душа (моя мама), не разобравшись в ситуации, предложила приложить место ожога к холодной земле. Надо было видеть, с каким выражением лица и с какой интонацией в голосе Ми сказал: «Что, язык, что ли?» А Андрюша просто удивил нас всех, он работал так, как никогда раньше. Тёть Лариса даже деньги дала за это (ну никакого воспитательного процесса, я уже просто замучилась с ними воевать!). Когда уже уезжали, Дима попросил Андрея: «Ну угости меня хоть жвачкой на свои деньги». А Дюсик принёс ему половинку и сказал, что так дали в магазине – денег не хватило! Некоторые даже сначала поверили ему, хоть и сильно удивились (пока не увидели его хитрую физиономию!).

А как хорошо всё-таки быть единственной и любимой сестрой!!! Мне досталось аж 2 жвачки и какая-то ещё непонятная сладкая штука в виде зелёного червяка!

Самый приятный момент – обратный путь. Наше семейство, в неполном составе – 5 чел., кондуктор узнал сразу. Рядом со мной, с двух сторон, сидели «мелкие» (Миша и Андрей) и жалели-обнимали всю дорогу. Напротив – мама и т. Галя. Мама вспомнила множество детских шуток, загадок и смешную песенку, которую я почти забыла. И даже Дима не стеснялся проявления «странностей» нашей семьи в общественном транспорте.

ВОТ ПОЧЕМУ Я ЛЮБЛЮ КАРТОШКУ!

04.10.2004

Непридуманные истории

* * *

И снова про семью.

Из свежего. АНДРЮША И СЧЁТ.

Т. Галя и Андрей делают уроки.

– Андрюша, сколько будет 3+2?

– 4.

– А если подумать?

– 5.

– Ну так сколько, 4 или 5?

– Когда 5, а когда 4!!!

Буквально через пять минут т. Галя посылает Андрея за хлебом. Мелких денег нет. Хлеб в ближайшем киоске стоит 7.20.

– Вот тебе 100 руб., только больше ничего не покупай! Принеси всю (!) сдачу, это…

– А-а-а-а, знаю… 50 рублей + 4 бумажки по 10 руб., 2 руб. и ещё 50 коп. и 3 по 10 коп.!!!!!!!

12.10.2004

* * *

Я от этой экстравагантности близких мне людей когда-нибудь в гроб сойду, умру от разрыва сердца.

На этот раз моя родная, единственная и неповторимая бабушка!

Рано утром деда будит меня и говорит:

– Наташка, Панки нигде нет!

Я подскакиваю как ужаленная, обегаю все комнаты – точно нет. Пытаюсь найти её палочку, челюсть (Боже мой! Трагикомедия!). Нигде никаких следов. Дверь закрыта. Холодно, прячусь опять под одеяло.

А который час? 6:47. У меня в 6:00 сработал будильник (тихо, она его никогда не слышала). Когда я слышала шорохи в доме? До будильника или после?! Почему я не встала, не посмотрела. Эгоистка. Я расстроилась, что перебили интересный сон…

Так, ушла она не позже 6:30. Полежу до 7:20, подожду. Может, ноги заболели? Она и так еле ходит, куда бы пошла, когда ноги болят?! Нет ли её на лестничной площадке? Нет. А во дворе на лавке? Нет. Прислушиваюсь к шагам в коридоре, звукам на улице. Господи, помоги ей! Ну что в такую рань в субботу делает на улице столько людей? Может, умер кто из подруг?! Ну и мысли. Может, в магазин? В аэропорту по ночам они не работают.

Чёрт, ну ладно – *он* не звонит, когда *я* жду. Всё-таки чужие люди. Но родная бабушка не могла довериться: что случилось?!! Хоть бы предупредила…

Спать уже не смогу. И так две ночи плохо спала, думала хоть здесь… Где же она? (Представляю всякие ужасы, которые могут случиться со старушками на улице.) А сколько людей теряются! Похищение? Инопланетяне? Тьфу, опять!.. Лёнька говорил про моё воображенье… А он-то что делает в моей голове? За бабушку надо беспокоиться! Но где же она? Мне холодно, а там как?!!

Слёзы обиды и страха наворачиваются на глаза. Всхлипывания. Когда я в последний раз плакала?

Вот эгоистка, да я ведь *себя* жалею!

6:58

Вскакиваю с кровати. Быстро одеваюсь. Предупреждаю дедушку, что иду на улицу.

Ещё темно. Ну а теперь-то где люди? Куда все делись? Мусоровоз. Кошки. А это кто там кондыбает? Бабушка!

– Ну что ты делаешь! Холод собачий!

– Молоко утром привозят… Не помню, во сколько… Я блины хотела испечь…

Ходим по улице вдвоём. Да, не лето. Холодно, аж трясёт. Баба отправляет меня домой.

– Никуда не пойду без тебя! Вот замёрзну и умру!..

– Да скоро придёт машина, молоко я сама донесу.

– Не отойду ни на шаг.

– Пойдём, я тебя до дому провожу. Потом обратно.

– Нет.

Идём домой. Вместе со мной заходит в квартиру. Сразу к деду. Он её «ругает»:

– Почему не сказала, когда пошла, просил ведь вчера…

– А я тихонько, чтоб не беспокоить.

(И это НЕ БЕСПОКОИТЬ?!!!)

Всё хорошо, слава богу!!!!!

– Ладно, ещё попозже схожу.

Уходит на кухню, я беру тетрадь и карандаш.

7:57

Собирается на улицу.

– Я с тобой пойду.

– А чё мёрзнуть?!! Могла бы и не приходить! – Улыбается.

– Чай вскипел, рыба готова. Смотри за кастрюлей, чтоб вода не выкипела, приду – брошу картошку.

(Интересно, сколько она собирается проторчать на улице?)

Недаром дедушка называет тебя «наша командировошная»!

Ну, здравствуй, новый день. Что ты мне ещё приготовил?!!!

16.10.2004

* * *

9:40. Маме плохо.

Автобус в 11:15.

Приступ. Но сейчас всё обошлось (обошлось ли?).

Почему я запомнила незначительные вещи? Почему я их заметила? Разве мне не о чем было думать?!!

Кошка, которая разрывала землю как собака. Ещё одно старинное здание снесли. Женщина с ребёнком, вот они встретили своего папу, он берёт малыша на руки, тот смеётся…

Зато дома полная рассеянность. Вместе с кружками мою баночку с майонезом. Куда я дела губку? Может, в холодильник вместо майонеза? Вытираю посуду полотенцем для рук…

Мама шутит: «Позвонила Мишке, говорю «умираю». А он «А с кем же я ругаться буду?»»

Отец купил лекарства, сидел рядом. Дядя Миша позвонил в аэропорт: «Наташа, только тихо, маме плохо…»

Мама говорит, сердце и в глазах всё бело. Как в прошлый раз. Тогда ничего не нашли. Недообследовалась… Это тогда я пообещала, что больше не буду материться. Не хочу приносить в дом негативную энергию. Проблем и так слишком много. Я не сдержала слово…

Сейчас мама отказывается вызывать скорую.

Уже почти шесть часов, ну где же они (бабушка с дедушкой)?! Неужели ещё в садах! Так поздно. Я знаю, как они вкалывают, лишь бы плохо не стало. Я весь день на нервах, и, наверно, это чересчур, но не успокоюсь, пока не дозвонюсь. Скорей всего, ничего не случилось. А может, поехать посмотреть, всё равно завтра рано утром туда? Ага, и маму одну оставить?!!!

18:??

Ура! Наши огородники вернулись!!! Как они себя завтра чувствовать будут?

18:52

Несколько раз звонила бабушка. Она обеспокоена: в доме играет какая-то музыка. Источник звука найти не может. Я даже через трубку это слышала! Баба спрашивала, может, я забыла телефон или пейджер. Нет, всё здесь. Так что же это? Я опять начинаю волноваться!

18:5?

Долго и громко смеялась. Соседи, наверное, подумали, что я спятила… Оказывается, музыка стала звучать после того, как ушёл почтальон. Это бабушкина сестра прислала ей музыкальную открытку!!!!!!! У бабы Паны день рождения в понедельник!

05.10.2004

* * *

Как-то мой брат сказал, что людям трудно со мной общаться, поскольку я абсолютно самодостаточна. Действительно, занять себя чем-либо интересным, увлекательным, порой экстремальным, иногда (!) новым; а то и просто тихонько погрустить и, как ни странно, получить от этого удовольствие, для меня не проблема.

Но часто все эти увлечения лишь способ на время избавиться от одиночества. Раньше, по крайней мере, я знала, что таким образом формирую свою личность, проверяю стойкость, закаляю характер. Теперь, мне кажется, я имею достаточно объективное представление о том, кто я есть, на что способна, и нет больше необходимости что-то доказывать.

Однако вместе с этим я постепенно утратила нечто весьма ценное – умение удивляться себе.

В итоге скука… Скука?!! Замечательная (то, что мне и нужно) семья, настоящие друзья, множество разномастных знакомых, любимая работа и… СКУКА!!!

Я встречалась с парнем. Думала, может, это меня излечит. Очень интересный человек. Он принимал и уважал мои «странности», не скрывал свои. Когда поняла, что нравлюсь ему (не прилагая никаких усилий, ни в «+» ни в «–» смысле), появился некий азарт, надежда. Но это продлилось весьма недолго. В какой-то момент пришло осознание, что происходит игра в одни ворота. Я не раскрывалась ему и в то же время ничего не скрывала. Видела, что у нас есть общие интересы, увлечения, но он об этом так и не узнал. Я не делала НИЧЕГО, просто принимала его благосклонность.

Почему?!! Разве не об этом я мечтала? Быть интересной; чувствовать себя настоящей девушкой, оставаясь при этом самой собой…

(Почему-то мне везёт на хороших парней. Отчего-то разными методами, сознательно или бес-, пытаюсь от них отделаться. И вполне успешно.)

Что это, моя прирождённая стервозность-курвозность? То, что легко даётся, нам «и даром не нать»? Ну, чего мне не хватало теперь?

Может быть, брат прав и я действительно одиночка.

……

Пока писала, сама нашла ответ на свой вопрос. И никакая я не испорченная. Просто душа к нему не лежала, вот и всё. А моя вина в том, что я вдруг возомнила, будто усилием воли смогу всё исправить. В себе совсем запуталась и человека ввела в заблуждение.

Это гордыня, но это лечится, наверное.

P.S. Всегда считала печальной ситуацию, когда ты влюблён в человека, не отвечающего взаимностью. Теперь вижу, что быть этим человеком ещё печальней и обидней…

Ну, здравствуй, моё одиночество, ты по мне не скучало? Чем займёмся теперь? Может, восточными танцами и скалолазанием?..

01.08.2005

Георгий Михайлович Порохов

Порохов Георгий Михайлович жил 75 лет (25.05.1926–11.01.2002).

С января 1943 года был призван в армию (с 17 лет). Артиллерист. Участвовал в войне с Японией, был контужен. Демобилизовался в 1951 году. Имеет награды: орден и медали, две из них за взятие городов в Китае. В 1952 году женился.

Его жена – **Дарья Емельяновна Ежевская (Порохова)**, жила 83 года (20.01.1933–07.08.2016).

Из письма Даши Пороховой (04.06.2008):

«Мы таёжники. Гостеприимство ещё осталось. Пана приезжала и мой брат с женой ко мне на день рождения… В Стойбе мы все рядом жили по одной улице. А с Паной – от начала её прихода к Пороховым, и дома наши подряд…»

Семья Георгия Михайловича Порохова

Порохов Георгий Михайлович жил 75 лет (25.05.1926–11.01.2002).

Его жена – **Дарья Емельяновна Ежевская (Порохова)**, жила 83 года (20.01.1933–07.08.2016).

У них 3 детей: Александр, Владимир, Татьяна

Александр Георгиевич Порохов (16.04.1953 г.р.).

Владимир Георгиевич Порохов жил 63 года (14.10.1954–13.07.2018).

Татьяна Георгиевна Порохова (Воросова) (20.02.1959 г.р.).



Внуки Порохова Михаила Ивановича.
Порохов Владимир Георгиевич (14.10.1954–13.07.2018),
Порохов Александр Георгиевич (16.04.1953 г.р.).
25.07.1973, г. Благовещенск.
Фото из архива Людмилы Пороховой (Колесниковой).

Семья Александра Георгиевича Порохова

Порохов Александр Георгиевич (15.04.1953 г.р.). Александр родился в с. Стойба Селемджинского района Амурской области. Сейчас (2018 г.) живёт в с. Егорьевка Болотнинского района Новосибирской области.

Его 1-я жена – **Ольга Ивановна Кирпа (Порохова)** (09.02.1956 г.р.). Родилась в с. Короли Октябрьского района Амурской области. По специальности бухгалтер. Окончила Амурский сельскохозяйственный техникум.

От неё у Александра Порохова одна дочь Ирина

Ирина Александровна Порохова (Бродягина) (26.03.1979 г.р.).

2-я жена Александра Георгиевича – **Зоя Погребницкая**. От неё у Александра детей нет. У Зои есть сын **Кирилл Погребницкий** (17.10.1985 г.р.).

От Даши Пороховой (29.01.2008):

Жили они в Нерюнгри (Якутия). Переехали поближе к Новосибирску. В селе Егорьевка Болотнинского района купили дом. Туда Александр перевёз семью. **Кирилл Погребницкий** учился в Новосибирске в медицинском институте. Сам Александр Георгиевич вернулся в Амурскую область на рудник (которым владеют американцы), чтобы доработать до пенсии… «Туда адреса нет, только телефон…»

Через несколько лет Александр овдовел. А Кирилл после окончания института уехал жить в Алтайский край.

Семья Ирины Пороховой (Бродягиной)

Ирина Александровна Порохова (Лебедева, Бродягина) (26.03.1979 г.р.).

Ирина родилась в с. Короли Октябрьского района Амурской области. В 2000 году окончила Московскую академию предпринимательства. По специальности юрист. Работает в Федеральной службе судебных приставов, начальником отдела ОСП по Зейскому району. Живёт в г. Зея.

Её 1-й муж – **Лебедев Виталий Владимирович (**27.10.1972 г.р.).

Виталий окончил политехнический техникум, электрик. Работа – стрелок ВОХР. Живёт в Благовещенске.

2-й муж Ирины – **Бродягин Андрей Анатольевич** (13.04.1970 г.р.). Родился в Благовещенске. Имеет высшее юридическое образование. Работает начальником отдела МО МВД России «Зейский».

У Ирины два сына: Роман и Егор

Роман Витальевич Лебедев (29.04.1999 г.р.). Родился в г. Благовещенск Амурской области. Роман – студент 2-го курса Дальневосточного юридического института МВД в г. Благовещенск (2018–2019).

Егор Андреевич Бродягин(13.04.2016 г.р.). Родился Егор в г. Зея.

Семья Владимира Георгиевича Порохова

Порохов Владимир Георгиевич жил 63 года (14.10.1954–13.07.2018).

Ветврач. Владимир Георгиевич работал в Ивановском совхозе пос. Ольгинск Селемджинского района Амурской области, затем в Новобурейске.

От Даши Пороховой (29.01.2008):

«Володя в Новобурейске работает, а семья в Семиозёрках. Так как там не стало работы, ему предложили туда. Он ветврач. Живёт в общежитии. Его сын **Александр** учится в 7-м классе (2007/2008 уч. год). А дочери **Юлия** и **Елена** в г. Белгороде были…»

1-я жена Владимира – **Зинаида Трофимовна Чернова**. От неё 2 дочери: **Юлия** и **Елена**.

2-я жена – **Зинаида Дмитриевна Максименко** (23.08.1958 г.р.), фельдшер в с. Семиозёрка Ивановского района Амурской области. От неё у Владимира есть сын **Александр**.

У Владимира Георгиевича Порохова 3 детей:
Юлия, Елена, Александр

Юлия Владимировна Порохова (19.06.1980 г.р.).

Елена Владимировна Порохова (1985 г.р.).

Александр Владимирович Порохов (21.09.1993 г.р.).

Саша живёт в Благовещенске. Работает водителем-экспедитором в компании «Кристалл Амур».

Семья Юлии Владимировны Пороховой (Гнездиловой)

Юлия Владимировна Порохова (Гнездилова) (19.06.1980 г.р.).

В 2011 году Юля жила в Старом Осколе, теперь живёт в Белгороде. Работает в салоне красоты.

Муж Юлии – **Денис Александрович Гнездилов** (28.11.1978 г.р.).

У Юлии 2 детей: Мирослава и Марк

Мирослава Денисовна Гнездилова (02.06.2014 г.р.).

Марк Денисович Гнездилов (12.01.2016 г.р.).

Семья Елены Владимировны Пороховой

Елена Владимировна Порохова (1985 г.р.). Живёт в Белгороде.

Её 1-й муж – **Норенко Игорь Анатольевич** (10.05.1973 г.р.). Игорь – отец Полины.

2-й муж Елены – **Подзолков Евгений Владимирович** (18.06.1977 г.р.). Евгений – отец Евы и Эрики.

3-й муж Елены – анголец **Панзо Куссукил** (06.12.1992 г.р.). Он – отец двух сыновей: Фернандо и Паулу.

У Елены Пороховой 5 детей:
Полина, Ева, Эрика, Фернандо и Паулу

Полина Игоревна Норенко (16.07.2004 г.р.),
Ева Евгеньевна Порохова (12.12.2010 г.р.),
Эрика Евгеньевна Порохова (10.07.2014 г.р.),
Фернандо Куссукилович Панзо (10.04.2018 г.р.),
Паулу Куссукилович Панзо (10.04.2018 г.р.).

Семья Татьяны Георгиевны Пороховой (Воросовой)

Татьяна Георгиевна Порохова (Воросова) (20.02.1959 г.р.).

Татьяна окончила медицинский институт в Благовещенске. Работает врачом – невропатолог, терапевт, кардиолог.

Её муж – **Сергей Александрович Воросов** (01.01.1961 г.р.).

Окончил Военную академию в г. Чита, подполковник в отставке.

С ними жила мать Татьяны – **Дарья Емельяновна Порохова**. После смерти мужа, **Георгия Михайловича Порохова**, Даша уехала из Стойбы сначала к дочери в Новосибирск, оттуда в Поярково Амурской области, где купила однокомнатную квартиру. Но, пожив там несколько лет одна, Дарья Емельяновна продала квартиру и поселилась в Новосибирске вместе с семьёй дочери **Татьяны Воросовой**, где и жила до конца дней своих.

У Татьяны Пороховой (Воросовой) 1 дочь Виолетта

Виолетта Сергеевна Воросова (Гайер) (07.01.1987 г.р.).

Окончила финансовую академию. Работает в банке завотделом. Виолетта замужем. Детей пока нет.

Семья Виолетты Сергеевны Воросовой (Гайер)

Виолетта Сергеевна Воросова (Гайер) (07.01.1987 г.р.).

Муж Виолетты – **Гайер Вячеслав Александрович**.

Дарья Емельяновна о Пороховых и Москвитиных

От Даши (23.03.2007):

«У Пороховых бывало: приехал кто-либо, собирались мы вместе. Свекровь баба **Груня** бежит ко мне: «Готовь!» Они чаюют,



Потомок Анны Анемподистовны Москвитиной (Пороховой).
Порохов Фёдор Михайлович (21.02.1924–14.04.2006).
Фото из архива Прасковьи Павловны Пороховой.





Награды Порохова Фёдора Михайловича.
Орден Отечественной войны 2 степени.
Медаль Жукова.
Из архива Прасковьи Павловны Пороховой.



Пороховы Фёдор Михайлович и **Прасковья Павловна** (в центре).
В День Победы, 09.05.2003, г. Благовещенск, Амурская обл.
Из архива Прасковьи Павловны Пороховой.



Пороховы – три поколения.
Фёдор Михайлович Порохов (21.02.1924–14.04.2006),
Его жена – Прасковья ПавловнаТибекина (Порохова) (18.10.1935 г.р.),
их сын – Михаил Фёдорович Порохов (13.11.1958 г.р.),
их внук – Андрей Михайлович Порохов (14.04.1997 г.р.).
Ф. 02.01.2006, г. Благовещенск. Из архива Прасковьи Павловны Пороховой.



Потомки и продолжатели рода Москвитиных-Пороховых.
Лариса Фёдоровна Порохова (Комарова) (08.05.1957 г.р.),
её мать – Прасковья Павловна Тибекина (Порохова) (18.10.1935 г.р.),
отец Ларисы – Фёдор Михайлович Порохов (21.02.1924–14.04.2006),
двоюродная сестра Фёдора –
Нина Николаевна Порохова (Чехлова) (27.04.1946–06.03.2018),
жена Порохова Михаила Фёдоровича –
Галина Витальевна Карякина (Порохова) (23.08.1964 г.р.).
Ф. 2004 г., г. Благовещенск Амурской области.
Из архива Прасковьи Павловны Пороховой.



Потомки Порохова Фёдора Михайловича.
Наталья Андреевна Комарова (03.04.1979 г.р.),
её сын – Иван Евгеньевич Романцев (14.04.2009 г.р.).
Ф. 2017 г., с. Стойба. Из архива Натальи Комаровой.



Семья Натальи Комаровой.
Муж Наташи – Романцев Евгений Евгеньевич (26.07.1976 г.р.),
их сын – Иван Евгеньевич Романцев (14.04.2009 г.р.),
их дочь – Маргарита Евгеньевна Романцева (16.08.2012 г.р.).
Ф. 2013 г. Из архива Натальи Комаровой.



Все дети Натальи Комаровой.
Иван Евгеньевич Романцев (14.04.2009 г.р.).
Маргарита Евгеньевна Романцева (16.08.2012 г.р.).
Екатерина Евгеньевна Романцева (07.11.2014 г.р.).
Ф. 2018 г. во время акции «Бессмертный полк», г. Благовещенск. Из архива Натальи Комаровой.



Во время регистрации брака.
Комаров Дмитрий Андреевич (04.04.1984 г.р.),
его жена – Анна Валерьевна Бредюк (Комарова) (20.02.1988 г.р.).
Фото из архива Натальи Комаровой.



Семья Порохова Андрея Михайловича. Его жена – Юдина (Порохова) Маргарита Михайловна (03.09.1999 г.р.), Порохов Андрей Михайлович (14.04.1997 г.р.), их сын – Порохов Тимофей Андреевич (26.03.2019 г.р.). *Ф. 2020 г., г. Благовещенск. Из архива М.Ф. Порохова.*



Порохова Прасковья Павловна с правнучкой. Прасковья ПавловнаТибекина (Порохова) (18.10.1935 г.р.), Александра Дмитриевна Комарова (27.09.2009 г.р.). *Ф. 2013 г., г. Благовещенск. Из архива Натальи Комаровой.*



Потомки Пороховых и Комаровых.
В красном хозяин дома – Евгений Кононов.
Комаров Андрей Викторович (19.11.1956 г.р.),
Комарова Наталья Андреевна (03.04.1979 г.р.),
её сын – Иван Евгеньевич Романцев (14.04.2009 г.р.),
в белом – Комаров Дмитрий Андреевич (04.04.1984 г.р.),
в панаме – Порохов Александр Георгиевич (16.04.1953 г.р.),
с бородой – Порохов Михаил Михайлович (13.10.1993 г.р.),
впереди – Татьяна Георгиевна Порохова (Воросова) (20.02.1959 г.р.),
в зелёном её зять – Гайер Вячеслав Александрович.
Ф. 2017 г., с. Стойба. Из архива Натальи Комаровой.



Потомок Анны Анемподистовны Москвитиной (Пороховой). Порохов Георгий Михайлович (25.05.1926–11.01.2002) – участник Великой Отечественной войны (1941–1945 гг.).
Ф. в День Победы 09.05.2001, с. Стойба Селемджинского р-на Амурской области. Из архива Дарьи Емельяновны Пороховой.

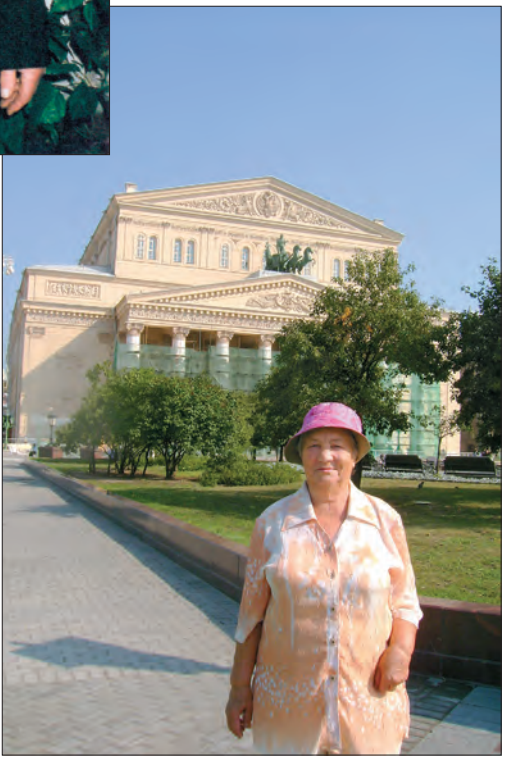

Жена Георгия Михайловича Порохова – Дарья Емельяновна Ежевская (Порохова) (20.01.1933–07.08.2016).
Ф. 28.07.2011, г. Москва, у Большого театра. Ф-ла Л.А. Михеева.



Потомки Михаила Ивановича Порохова.
Татьяна Георгиевна Порохова (Воросова) (20.02.1959 г.р.),
её дочь – Виолетта Сергеевна Воросова (07.01.1987 г.р.).
Ф. ок 1997 г., г. Новосибирск. Из архива Дарьи Емельяновны Пороховой.



Свадьба Виолетты Воросовой и Вячеслава Гайер.
Виолетта Сергеевна Воросова (Гайер) (07.01.1987 г.р.).
муж Виолетты – Гайер Вячеслав Александрович.
Ф. 2014 г. Из архива Виолетты Гайер.



Потомок Михаила Ивановича Порохова.
Порохов Александр Георгиевич (16.04.1953 г.р.).
Ф. 2016 г. Из архива Порохова Александра Георгиевича.



Семья Порохова Александра Георгиевича.
Его жена – Ольга Ивановна Кирпа (Порохова) (09.02.1956 г.р.),
их дочь – Ирина Александровна Порохова (26.03.1979 г.р.).
Фото из архива Ирины Александровны Пороховой.



На свадьбе Ирины Пороховой и Андрея Бродягина.
Бродягин Андрей Анатольевич (13.04.1970 г.р.),
его жена – Ирина Александровна Порохова (26.03.1979 г.р.),
в центре сын Ирины – Лебедев Роман Витальевич (29.04.1999 г.р.).
Фото из архива Ирины Александровны Пороховой.



Семья Ирины Александровны Пороховой (Бродягиной).
Её муж – Бродягин Андрей Анатольевич (13.04.1970 г.р.),
их сын – Бродягин Егор Андреевич (13.04.2016 г.р.),
Ирина Александровна Порохова (Бродягина) (26.03.1979 г.р.).
Ф. 13.04.2017, г. Зея Амурской обл. Из архива Ирины Бродягиной.



Семья Порохова Владимира Георгиевича.
Его жена – Зинаида Дмитриевна Максименко (23.08.1958 г.р.),
Порохов Владимир Георгиевич (14.10.1954–13.07.2018),
в центре их сын – Порохов Александр Владимирович (21.09.1993 г.р.),
позади него ребёнок – Иноземцев Миша.
Фото из архива Порохова Александра Владимировича.



Потомки Порохова Михаила Ивановича.
Порохов Владимир Георгиевич (14.10.1954–13.07.2018),
его сын – Порохов Александр Владимирович (21.09.1993 г.р.),
Порохов Александр Георгиевич (16.04.1953 г.р.).
Фото из архива Порохова Александра Владимировича.



Семья Елены Пороховой.
Елена Владимировна Порохова – справа, в синем,
Полина Игоревна Норенко – первая слева,
Ева Евгеньевна Порохова – идёт в 1-й класс,
Эрика Евгеньевна Порохова – на руках у мамы,
Фернандо и Паулу Панзо – на руках у сестрёнки Полины.
Ф. 01.09.2018 г. Белгород. Из архива Елены Пороховой.



Дочь Елены Владимировны Пороховой.
Порохова Эрика Евгеньевна (10.07.2014 г.р.).
Ф. 2018 г., г. Белгород. Из архива Елены Пороховой.



Сыновья Пороховой Елены Владимировны.
Панзо Фернандо Куссукилович (10.04.2018 г.р.),
Панзо Паулу Куссукилович (10.04.2018 г.р.).
Фото апрель 2018 г., г. Белгород. Из архива Елены Пороховой.



Дочери Елены Владимировны Пороховой.
Норенко Полина Игоревна (16.07.2004 г.р.).
Порохова Ева Евгеньевна (12.12.2010 г.р.).
Ф. 30.07.2011, г. Белгород. Ф-ла Л.А. Михеева.



Пороховы бабушка и внучка.
Юлия Владимировна Порохова (19.06.1980 г.р.),
Дарья Емельяновна Ежевская (Порохова) (20.01.1933–07.08.2016).
Ф. 29.07.2011, г. Старый Оскол Белгородской обл. Ф-ла Л.А. Михеева.

а к вечеру придут. Семья-то Пороховых большая, дочки с мужьями, Москвитин дядя **Гриша** со своими, и – полна хата. Водку как-то не пили, чуть-чуть, и до петухов: кто где – о родне говор. Тогда чудно было слушать. И никогда не думала, что сама буду старше их и всё вспоминать…».

От Даши (20.03.2008):

«Катя – дочь **Михаила Ивановича Порохова** – постарше нас, знала Старниковых, Новгородовых, Удаловых. С тёткой Саней Будаковой в разговорах они часто вспоминали. А т. **Саня Будакова** жила рядом с дедом Михаилом Ивановичем Пороховым. Но я знаю только Москвитиных, т.е. семью дедова дяди **Григория Анемподистовича**. У них ещё родственники жили в Красноярово. Муж Гоша брал меня в рейс. В Красноярове я у Москвитиных останавливалась. Дядя **Яков (Иннокентьевич) Москвитин** и две сестры были. **Дуся Иотейко** – у неё сын Эдик. И вторая сестра **Клава**, на почте работала, – у неё трое детей тогда было… Они должны были куда-то переехать. А у Якова Москвитина детей не было…».

Дарья Емельяновна Ежевская (Порохова) о своей родне

О родне по линии матери

Дашин дед по матери – **Закомирный Харитон Анисимович** – родился на Западе, в селе Переяславка Переяславского уезда. Женился на односельчанке **Анне**. Бабушка Анна похоронена в с. Орловка Константиновского района Амурской области. У них было 5 детей: **Андрей, Дарья, Евдокия, Надежда, Татьяна (мать Даши).**

Андрей Харитонович Закомирный погиб на фронте во время Великой Отечественной войны. **Дарья Харитоновна** похоронена в Благовещенске, **Евдокия Харитоновна** – в с. Орловка, **Надежда Харитоновна** – в Новосибирске.

Мать Даши, **Татьяна Харитоновна Закомирная (Ежевская)**, родилась в селе Хомутино (ныне Черемисино) Амурской области, похоронена в пос. Стойба Селемджинского р-на Амурской области.

Дед **Харитон Закомирный** был церковным писарем. А его потомки – лекари: врачи, ветеринары и других профессий.

О родне по линии отца Даши

Дашин дед по отцу – **Ежевский Герман** с семьёй приехал на вольные земли в Приморье. Там у него умерла жена **Анна**. Герман Ежевский остался один с 5-ю сыновьями.

Их имена: Андрей, Рудольф, Кирилл, Густав и Емельян.

Из Приморья Герман Ежевский переехал в Амурскую область (тогда эта территория входила в Хабаровский край). Там дед Герман женился на немке (старой деве). Она родила ему ещё 2 детей: **Геннадия** и **Лидию**.

«Все умерли здесь, в Амурской области. Дед Герман – в Нижне-Ильиновке, **Андрей** и **Геннадий** Ежевские – в Белогорске, **Кирилл** и **Густав** – в Тамбовке, **Лидия** и **Емельян** (отец Даши) – в Поярково. **Рудольф** уехал на Запад, в Краснодар. У него было много сыновей, они расселились там. Дети и внуки **Геннадия Германовича Ежевского** живут в Белогорске. **Ежевские** – потомственные кузнецы».

Семья Ежевских – родителей Даши

Отец Даши – **Ежевский Емельян Германович** – родился в 1901 году в г. Эман (ныне г. Краснореченск) Приморского края. Умер в 1976 году (жил 75 лет), похоронен в пос. Поярково Амурской обл.

В семье **Емельяна Германовича** и **Татьяны Харитоновны Ежевских** было 7 детей: **Семён** (1927 г.р.), **Павел** (1929 г.р.), **Дарья** (1933 г.р.), **Раиса** (1935 г.р.), **Геннадий** (1937 г.р.), **Яков** (1939 г.р.), **Сергей** (1949 г.р.). **Семён, Павел, Даша, Рая и Геннадий** родились в селе Нижне-Ильиновка Михайловского района Амурской области. **Сергей** родился в Стойбе. Похоронены **Семён, Павел, Рая** в Поярково, **Геннадий** – в Благовещенске.

У **Семёна** и **Геннадия** детей не было. У **Павла Емельяновича** были два сына и дочь (в Хабаровске) и четверо внуков. У **Раисы Емельяновны** 2 детей: **Роман и Наталья**. У **Романа** 2 детей, живут в Поярково. У **Натальи** 1 сын, живёт в Благовещенске.

Дарья Емельяновна Ежевская о пережитом

(Из писем от 20.03.2008, 04.06.2008):

«Я родилась в селе Нижняя Ильиновка Михайловского р-на Амурской области (в 40 км от Поярково). В 1941 году началась война. 17 ноября 1941 г. в 4 часа утра приехала к нам во двор легковая машина. Дождались рассвета. Пришли грузовые машины. Стала стража у порога. Зачитали указ. Два часа на сборы – и всё. Сказали: «Вы – немцы», – чего я никогда не слышала. И трёх братьев **Ежевских**: **Емельяна, Кирилла**, **Густава** – и нас увезли. Как солнце поднялось, посадили в кузова и повезли до станции Завитой. В Завитой вещи сдали на поезд до г. Свободный. А там

в машины газогенераторные, что на брикетах вместо бензина по 30 км до заправки. Так ехали до Златоуста (Златоустовска). А потом на лошадях на лесоучасток Харга. Кругом снег, лес, несколько длинных домов. Нам ещё повезло. В доме жили китаец и зав. участка. В окнах были стёкла и печь железная. Вода – лёд. Река перемёрзлая… В 1942 году отца забрали. Зав. участка отправил нас ночью в Златоуст и в Стойбу. Там хоть будем работать и детей сохраним. Так мы и очутились в Стойбе. И росли, и жили без права на всё… Я не стесняюсь, но вспоминать больно, и очень даже. Детей своих оберегать и защищать приходилось. Я не рассказывала своим детям до возраста самостоятельного (до совершеннолетия). Государство, мне кажется, почти не знало, что на местах делалось. Это была злость вперёд высланных (т.е. высланных сюда в предыдущие годы), и злость вымещали на вновь прибывших, т.е. самоутверждение. Да и на тот свет много отправлено…».

«Когда нас выслали из Нижней Ильиновки, наша семья переселилась в Селемджинский район, потом в Стойбу. В Стойбе я прожила 63 года…».

«Раньше о родных из уст в уста передавалось, и то тайно… Нето вышлют сюда, перешлют в другое место. А если о родне говорить, то и их сошлют. Даже зная, боялись рассказывать. Дети мои были у Гоши записаны (в паспорте мужа **Георгия Михайловича Порохова**). Дед **Михаил Иванович Порохов** сказал: «Вдруг что, то хоть детей пусть не трогают». И на фамилию Пороховы перешла я за 2 года до смерти Гоши. У меня уже не хватило терпения. Думаю, а вдруг что. И мы взяли повторное свидетельство о браке. Называли меня Пороховой. Никто не знал, что у меня другая фамилия, хотя мы регистрировались до свадьбы. Так что после войны родичи потихоньку разъезжались, чтобы забыть эти ссылки, унижения. Новые люди приезжали. Но кто прожил там войну и после войны (хоть и в других местах), при встрече – родня, да ещё какая! Только мы уже все старые стали. И воспоминания – как прочитанная книга. Но ещё есть не прочитанные страницы, которые быстро подходят к концу…».

Историческая справка

Получена от Сергея Ежевского (31.10.2016):

«**Дарья Емельяновна Порохова** (урождённая **Ежевская**) родилась в 1933 г., уроженка с. Нижняя Ильиновка Михайловского р-на, где и проживала. Выселена в 1941 г. в Селемджинский р-н по

национальному признаку на основании Постановления СНК СССР и ЦК ВКП(б) от 12.11.1941 и Директивы НКВД СССР от 19.01.1946 № 20/113, с. Реабилитирована 12.02.1993 УВД Амурской области. Дело Р-5775. Проживала в с. Стойба, п. Февральск, с. Поярково. В г. Новосибирск переехала к дочери Татьяне…

Её братья – **Павел, Семён, Геннадий, Яков** и **Сергей**, сестра – **Раиса**… Все они дети **Ежевских Емельяна Германовича** и **Татьяны Харитоновны (Закомирной)**…».

С **Дарьей Емельяновной Ежевской (Пороховой)** мы виделись дважды. Во время моего путешествия на Дальний Восток я остановилась в Благовещенске у жены **Фёдора Михайловича Порохова – Прасковьи Павловны**. Её невестка **Галина Витальевна** отвезла нас в Поярково, где я познакомилась с **Дашей** – женой моего троюродного брата **Георгия Михайловича Порохова**. Оттуда всех нас Галина Витальевна привезла в Райчихинск к **Галине Михайловне Пороховой (Покента)**. Это было в декабре 2006 года. А летом 2011 года **Даша** сама приехала к нам в Луховицы из Новосибирска. Мы с ней купались в Оке, в селе Дединово, ездили в Рязань к моему брату **Станиславу Афанасьевичу Крыженовскому**, где Даша радовалась, когда впервые увидела, как растёт вишня, и с удовольствием собирала её. Затем отправились в Москву. Даше очень понравилась наша столица. Продолжили путешествие на юг. В городе Старый Оскол остановились у моей двоюродной сестры **Валентины Ильиничны Крыжановской (Изверовой)**. Там Даша встретилась с внучкой **Юлей – Юлией Владимировной Пороховой**. Ходили в гости к двум потомкам Пороховых –**Ларисе Викторовне Косиловой (Подлеснюк)** и **Людмиле Михайловне Пороховой (Колесниковой)**. Все радовались встрече и знакомству с родными людьми. Даше хотелось побывать в Белгороде у второй внучки – **Елены Пороховой**. Поехали, но Лену не застали, зато Даша познакомилась с двумя прелестными правнучками, дочками Елены, – **Полиной Норенко** и малышкой **Евой Пороховой**. Нам с Дашей было легко общаться, разговаривать на любые темы. Я просила Дашу рассказать историю её родительской семьи, которую она описала в письмах. Видно было, как любит Даша всех Пороховых, с которыми бок о бок прожиты лучшие годы жизни. Напоследок мы отправились в город Струнино Владимирской области в гости к **Елене Ивановне Пороховой (Похабовой)**, откуда Даша уехала

домой в Новосибирск. С собой она увезла альбом с фотографиями её путешествий и встреч с родственниками.

От знакомства с семьёй **Георгия Михайловича Порохова** перейдём к рассказу о его сестре – **Валентине Михайловне Пороховой (Косиловой)**. И на её детские годы выпало немало испытаний, связанных с военным временем.

Валентина Михайловна Порохова (Косилова)

Валентина Михайловна Порохова (Косилова) (23.05.1928–01.04.2010).

Валентина Михайловна жила 81 год 9 месяцев. Родилась в селе Красноярово Серышевского района Амурской области. Потом её родители с семьёй переехали в Стойбу. Там же Валентина вышла замуж за **Виктора Косилова**. Они уехали в Воронеж к родителям Виктора. Вместе с ними построили дом в пос. Придонской, на ул. Генерала Крейзера и поселились отдельно на своей половине. Валентина работала начальником отдела кадров.



Семья Валентины Михайловны Пороховой (Косиловой).
Валентина Михайловна Порохова (Косилова) (23.05.1928–01.04.2010),
её 2-й муж – Борисов Матвей Ефимович (15.03.1926 г.р.).
Её внуки от дочери Ольги:
Мысков Виктор Владимирович (10.09.1973 г.р.) и
Антонов Сергей Геннадьевич (28.07.1979 г.р.).
Начало 1980-х гг., г. Воронеж.
Фото из архива Валентины Михайловны Косиловой.



Косилов Виктор Петрович (08.07.1927–18.08.1973) –
1-й муж Валентины Михайловны Пороховой (Косиловой).
Ф. 1971 г., г. Воронеж.
Из *архива Ольги Викторовны Косиловой (Антоновой).*

Воспоминания Валентины о детстве в военные годы (01.06.2006)

Лето 1943 года

«По решению Селемджинского райисполкома учащихся с 5-го класса направляли работать на рудники. Назвали «военные лагеря». Громко, да? Вот повезли нас в Токур на открытой грузовой машине. Даже сидений не приспособили. Сидели в кузове на полу. Ехать было около 4–5 часов. Когда поехали от Лукачка, я решила подняться, наверное, ноги отсидела, и посмотрела вниз. А там такая пропасть. Горы, и дорога проложена. Не дай бог, если авария, так страшно – что осталось бы.

Приехали мы в Токур. Кругом горы окружают, и стоит фабрика, где перерабатывают руду на золото. Разбросали палатки. Нары оборудовали. И спали мы на голых досках. Место такое, что даже травы не было, чтобы нарвать вместо постели. Как мы

выжили в таких условиях? Бани не было. Токур от лагеря расположен в 5 километрах. Да ещё протекал холодный ручей.

Утром горн загорнит – подъём. Нужно сбегать к ключу помыться. Завтрак и на работу. На работу ходили пешком, около 4 километров. Пока дойдёшь, устанешь. Дошли мы до места работы. Горы. Нас направили в геологоразведку, рыть канавы, искать золотые жилы, где они проходят. Дали лопату и кирку долбить руду и выбрасывать на поверхность. От подножия горы и вверх. Глубина 2 м, ширина 1 м 20 см, чтобы можно было развернуться. Начали мы работать. Верх – дёрн. Конечно, работа нам была не под силу. Но мы работали.

Потом нашу бригаду перебросили на другой участок. Нужно было сделать площадку для «бренеберга». Что это за слово, я не знаю и до сих пор. Когда мы работали на этой площадке, наткнулись на золотую жилу. Но она была небольшая, где-то сантиметров 15–20. Нам дали разрешение на ней «*стараться*» – искать золото. В нашей бригаде было 5 мальчиков и 5 девочек. Мальчишки были высокие ростом. Вот мы на этом участке после работы «*старались*». Руду клали в кучу. А потом жила куда-то ушла. И наша работа прекратилась. Потом мальчишки договорились на фабрике, чтобы нашу руду переработали. Попросили мешки, куда руду сложить, чтобы перевезти. В эти мешки насыпали руду. Сколько было мешков, я не помню. Всей оравой погрузили в машину и увезли. Получили «*боны*». И ребята со старшими девочками пошли отовариться в «золотой» магазин. Нам, девчонкам, по отрезу шерсти на платье, по отрезу на блузки, и мне досталась футболка для мальчика, которую я привезла домой и подарила брату Мише. Он был рад.

1944 год

Вновь организовывают военные лагеря. Опять мы в Токуре. Но пришлось нам там побыть мало, так как питание было очень плохое. Утром солянка из кислой зелёной капусты и кусочек хлеба. А ведь работа земляная. Как вечер, все палатки кричат: «Кушать хотим! Кушать хотим!» Но дадут хлеба добавочно граммов по 100, и даже без масла. А что этих 100 грамм? В обед и ужин одновременно опять щи зелёные из кислой капусты и солянка. Никаких калорий нет. И нас быстро сняли и увезли назад. Денег нам не платили, а мы ведь большое расстояние прокопали.

Сказали, что всё ушло на питание. Наверное, эта капуста солёная, зелёная хранилась в штольнях вместо холодильников, а нам пришлось её есть.

В сентябре увозили на уборку, копать картофель. Кто норму выполнял, после работы поощрение было – 1 свежую морковь с поля давали.

Жили, как скот. Даже искупаться не могли: не было бань.

Помню, были в Февральске. Повели нас в посёлок, в баню. Мы пришли, а мужчина-банщик говорит нам, что сегодня баня «мужчинская», а завтра будет «женчинская». Так мы всю дорогу хохотали над «мужчинской» и «женчинской» баней.

Вот мои воспоминания. Если хочешь, можешь подредактировать и написать, но меня не указывай. Просила своих девчонок написать, ни у кого хорошего и плохого не было. Пришлось мне самой писать. Валя.

01.06.2006. г. Воронеж».

В 1943–1944 гг. Валентине было 15–16 лет. Ну как не указать имя автора, Валя?.. Твои эпизоды из детства помогли увидеть, как дети-подростки своим трудом в тылу помогали Родине во время Великой Отечественной войны, когда отцы сражались на фронте. Тебя уже давно нет, а твоя жизнь продолжается в этих «Воспоминаниях». Спасибо тебе за них, дорогая моя троюродная сестрёнка Валя Косилова!

Семья Валентины Порховой (Косиловой)

Валентина Михайловна Порохова (Косилова) жила 81 год (23.05.1928–01.04.2010).

Её муж – **Косилов Виктор Петрович** жил 46 лет (08.07.1927–18.08.1973).

Виктор – слесарь 6-го разряда – работал на овощной базе № 2, где перерабатывали овощи на консервы. Фото Косилова Виктора Петровича было на Доске Почёта предприятия.

У Валентины и Виктора 2 дочери: Лариса и Ольга

Лариса Викторовна Косилова (Подлеснюк) (10.01.1951 г.р.).

Ольга Викторовна Косилова (Антонова) (05.05.1954 г.р.).



Семья Ларисы Косиловой и Василия Подлеснюк.
Подлеснюк Василий Павлович (09.11.1947 г.р.),
Лариса Викторовна Косилова (Подлеснюк) (10.01.1951 г.р.),
их дочь – Анжела Васильевна Подлеснюк (Есипова) (10.01.1973 г.р.),
их сын – Павел Васильевич Подлеснюк (10.07.1979 г.р.).
Фото из архива Ларисы Викторовны Подлеснюк.

Семья Ларисы Викторовны Косиловой (Подлеснюк)

Лариса Викторовна Косилова (Подлеснюк) (10.01.1951 г.р.).

Родилась Лариса в пос. Коболдо Селемджинского р-на Амурской области. Окончила Одесский технологический институт, инженер химик-технолог. Работала начальником «Комплексной лаборатории мониторинга окружающей среды».

Её муж – **Подлеснюк Василий Павлович** (09.11.1947 г.р.).

Окончил Одесский технологический институт. Живут в г. Старый Оскол Белгородской области.

У них 2 детей: Анжела и Павел

Анжела Васильевна Подлеснюк (Есипова) (10.01.1973 г.р.).

Павел Васильевич Подлеснюк (10.07.1979 г.р.).

Семья Анжелы Подлеснюк (Есиповой)

Анжела Васильевна Подлеснюк (Есипова) (10.01.1973 г.р.).

Анжела родилась в Одессе. Окончила Воронежский строительный институт. Работает инженером в той же «Комплексной лаборатории мониторинга окружающей среды», где и её мать Лариса Викторовна.

Её муж – **Есипов Михаил Николаевич** (28.08.1967 г.р.).

Михаил окончил Воронежский строительный институт. Работает на стройке начальником в КМР (?) «Проектжилстрой». Живут в г. Старый Оскол.

У Анжелы с Михаилом 2 детей: Николай и Дарья

Есипов Николай Михайлович (30.01.2005 г.р.).

Есипова Дарья Михайловна (20.12.2007 г.р.).

Семья Павла Васильевича Подлеснюк

Павел Васильевич Подлеснюк (10.07.1979 г.р.).

Павел Подлеснюк родился в Воронеже. Окончил Воронежский строительный институт. Инженер-механик. Работал на Старооскольском заводе. В 2007 году уезжал работать в Москву. В настоящее время живёт и работает в Старом Осколе (2017 г).

Его 1-я жена – **Ольга Александровна Коновкина (Подлеснюк)** (23.03.1979 г.р.). От Ольги – сын Александр.

2-я жена Павла – **Виктория Александровна Хлебникова (Подлеснюк)** (15.12.1983 г.р.). От Виктории – дочь Вероника.

У Павла Подлеснюк 2 детей: Александр и Вероника

Подлеснюк Александр Павлович (27.10.1998 г.р.). Учащийся Воронежского техникума МЧС (2017 г.).

Подлеснюк Вероника Павловна (03.12.2011 г.р.).

Семья Ольги Викторовны Косиловой (Антоновой)

Ольга Викторовна Косилова (Мыскова, Антонова) (05.05.1954 г.р.).

Родилась Ольга в пос. Стойба Селемджинского р-на Амурской обл. У неё высшее образование – окончила Воронежский строительный институт. Инженер-экономист. Работала старшим инженером-экономистом в Управлении «Металлоснабсбыт» (в Воронеже). С 1997 г. инвалид 2 группы, на пенсии. После смерти матери Ольга отдала свою квартиру сыну, а сама поселилась в родительском доме.

1-й муж Ольги – **Мысков Владимир Фёдорович** (08.07.1948 – январь 1979 г.).



Семья Ольги Косиловой и Владимира Мыскова.
Ольга Викторовна Косилова (Мыскова, Антонова) (05.05.1954 г.р.),
муж Ольги – Мысков Владимир Фёдорович (08.07.1948 – янв. 1979 г.),
их сын – Мысков Виктор Владимирович (10.09.1973 г.р.).
Фото из архива Валентины Михайловны Косиловой.

Он прожил всего 30 лет. Ольга овдовела в 24 года. У неё остался сын Виктор.

2-й муж – **Антонов Геннадий Леонидович** (11.01.1961 г.р.). От него у Ольги второй сын – Сергей.

У Ольги два сына: Виктор и Сергей

Мысков Виктор Владимирович (10.09.1973 г.р.).

Антонов Сергей Геннадьевич (28.07.1979 г.р.).

Семья Мыскова Виктора Владимировича

Мысков Виктор Владимирович (10.09.1973 г.р.).

Виктор Мысков родился и живёт в Воронеже. Образование среднее, окончил школу. Работал слесарем на Домостроительном комбинате в Воронеже, а теперь – водителем (2008).

1-я жена Виктора – **Анна Николаевна Сапрон (Мыскова)** (06.06.1976 г.р.). Анна окончила юридический факультет



Потомок Михаила Ивановича Порохова.
Мысков Виктор Владимирович (10.09.1973 г.р.) –
сын Ольги Викторовны Косиловой.
1991 г., г. Воронеж.
Фото из архива Валентины Михайловны Косиловой.

Днепропетровского университета. Капитан милиции. После развода с Виктором живёт в г. Кривой Рог (Украина).

2-я жена – **Светлана Александровна Мыскова** (1979 г.р.).

У Виктора Мыскова двое детей: Мария и Владислав

Мыскова Мария Викторовна (15.10.1996 г.р.).

Мария от 1-й жены, **Анны Николаевны.** Живёт с матерью в Кривом Роге.

Мысков Владислав Викторович (07.07.2000 г.р.).

Владислав от 2-й жены, **Светланы Александровны**.

Семья Антонова Сергея Геннадьевича

Антонов Сергей Геннадьевич (28.07.1979 г.р.).

Сергей Геннадьевич – юрист. Сначала окончил юридический колледж, а затем Московский институт экономики и права (Воронежский филиал). Имеет свою (частную) юридическую контору в Воронеже, работает по специальности.

Его жена – **Оксана Сергеевна Гаврилова (Антонова)** (04.02.1979 г.р.).

Оксана окончила экономический факультет Московского института экономики и права. Они с Сергеем в разводе.

У Оксаны и Сергея 1 сын Кирилл

Антонов Кирилл Сергеевич (24.11.2002 г.р.).

Михаил Михайлович Порохов

Семья Михаила Михайловича Порохова

Порохов Михаил Михайлович жил 68 лет (1930 г.р. – 06.12.1998).

Михаил Михайлович проживал в Воронеже.

Его 1-я жена – **Александра Николаевна Шляпникова (Порохова),** жила 84 года 11 месяцев (14.04.1926–08.03.2011).

Александра Николаевна родилась в Калининской (ныне Тверской области). Окончила медицинское училище в г. Кашин Калининской обл. Получила специальность фельдшер-акушер. По распределению в 1950 году была направлена в пос. Стойба Амурской области, в колхоз «Сырдык» (Якутская Стойба). Якутская Стойба находилась на берегу реки Мын (приток р. Селемджа). А на другом берегу селились русские, их посёлок тоже назывался Стойба. Прожила там 5 лет. Вышла замуж за **Михаила Михайловича Порохова**. В 1955 г. они уехали в Луганск, а позже – в Воронеж.

У Михаила Михайловича и Александры Николаевны одна дочь Людмила

Людмила Михайловна Порохова (Колесникова) (09.03.1956 г.р.).

Семья Людмилы Михайловны Пороховой (Колесниковой)

Людмила Михайловна Порохова (Колесникова) (09.03.1956 г.р.).

Людмила окончила профтехучилище, швея-мотористка. Работала в ателье «Модница», ныне (2008 г.) домохозяйка.

Муж Людмилы – **Сергей Егорович Колесников** (04.08.1953 г.р.).

Работал в «Горгазе» г. Воронеж. В настоящее время работает электросварщиком на ЛГОК – Лебединском горно-обогатительном комбинате г. Старый Оскол.

У Сергея и Людмилы Колесниковых 3 сына:
Алексей, Александр, Дмитрий

Алексей Сергеевич Колесников (30.03.1973 г.р.).

Александр Сергеевич Колесников (10.08.1983 г.р.). Живёт с родителями. Окончил бухгалтерские курсы, художественную школу, учился музыке. Работал в торговле: продавец-консультант.

Дмитрий Сергеевич Колесников (13.03.1990 г.р.).

Семья Алексея Сергеевича Колесникова

Алексей Сергеевич Колесников (30.03.1973 г.р.).

Образование среднее. Окончил ПТУ. Работал водителем. В настоящее время (2008 г) – слесарь на ЛГОК, где работает и его отец.

Жена Алексея – **Елена Николаевна Бобрик (Колесникова) (**02.09.1975 г.р.).

Елена окончила Воронежский государственный педагогический университет. Работала в школе преподавателем «Технологии» (трудового обучения).

У Алексея с Еленой 2 детей: Светлана и Игорь

Светлана Алексеевна Колесникова (24.05.1996 г.р.).

Светлана Колесникова о себе (12.03.2018):

«Поступила в Воронежский Государственный Архитектурно-строительный Университет (ВГАСУ) на специальность – геодезист. Также параллельно получаю второе высшее образование – переводчик в сфере профессиональной коммуникации. Но заканчивать буду Воронежский Государственный Технический Университет (ВГТУ). Университет тот же, только название другое из-за объединения с Воронежским Государственным Политехническим Университетом (ВГПУ)».

Игорь Алексеевич Колесников (28.09.2006 г.р.).

Семья Дмитрия Алексеевича Колесникова

Дмитрий Алексеевич Колесников (13.03.1990 г.р.).

Сначала Дмитрий окончил лицей по специальности «электромонтёр». Получил 4-й разряд электрика. Затем – политехнический техникум. Отслужил в армии. Женился.

Его жена – **Юлия Андреевна Селезнёва** (27.01.1992 г.р.).

От Александра Колесникова (30.12.2017):

«Юлия работает в детском саду помощником воспитателя, работу совмещает с учёбой в БелГУ (Белгородском гос. университете),

на заочном отделении педагогического факультета дошкольного образования. Деток у них пока нет».

Владимир Михайлович Порохов

Семья Владимира Михайловича Порохова

Порохов Владимир Михайлович (1933–1986).

Его 1-я жена – **Елизавета Николаевна Шляпникова (Порохова),** жила 85 лет (10.10.1932–06.12. 2017).

У Владимира и Елизаветы Пороховых одна дочь Зоя

Зоя Владимировна Порохова (Фёдорова) (01.02.1957 г.р.).

Семья Зои Владимировны Пороховой (Фёдоровой)

Зоя Владимировна Порохова (Фёдорова) (01.02.1957 г.р.).

Зоя – предприниматель, работает в торговле.

У Зои Владимировны 2 сына (двойня): Андрей и Олег

Андрей Викторович Фёдоров (24.05.1978 г.р.).

Олег Викторович Фёдоров (24.05.1978 г.р.).

Андрей и Олег имеют среднее образование. Оба работают с мамой Зоей в торговле.

Галина Михайловна Порохова (Покента)

Галина Михайловна Порохова (Покента) (29.06.1936 г.р.).

Галина и её дочери Вера и Альбина живут в г. Райчихинск Амурской области.

Муж Галины – **Покента Василий Васильевич**, кореец (1933–1994 гг.).

У них 3 детей: Вера, Альбина, Анатолий

Вера Васильевна Покента (Дульцева) (30.08.1960 г.р.).

Альбина Васильевна Покента (Логвинова) (18.08.1970 г.р.).

Покента Анатолий Васильевич (10.10.1962 г.р.).

Семья Веры Васильевны Покента (Дульцевой)

Вера Васильевна Покента (Дульцева) (30.08.1960 г.р.).

Муж Веры **Дульцев Александр Николаевич** (08.04.1960 г.р.).

У Веры и Александра Дульцевых 2 детей: Ольга и Андрей

Ольга Александровна Дульцева (Малюхова) (19.09.1979 г.р.).



Потомки Михаила Ивановича Порохова.
Вера Васильевна Покента (Дульцева) (30.08.1960 г.р.),
её сестра – Альбина Васильевна Покента (Логвинова) (18.08.1970 г.р.),
в коляске дочь Альбины – Галина Витальевна Логвинова (10.12.1990 г.р.),
дочь Веры – Ольга Александровна Дульцева (19.09.1979 г.р.),
сын Веры – Андрей Александрович Дульцев (14.03.1983 г.р.).
1991 г., с. Стойба, Селемджинский район, Амурская обл.
Фото из архива Веры Васильевны Покента (Дульцевой).

Андрей Александрович Дульцев (14.03.1983 г.р.).

Семья Ольги Александровны Дульцевой (Малюховой)

Ольга Александровна Дульцева (Малюхова) (19.09.1979 г.р.).

Ольга закончила Райчихинский индустриальный техникум. Работает в детском саду. Живут в г. Райчихинск Амурской области.

Муж Ольги – **Малюхов Денис Евгеньевич** (19.09.1979–22.04.2017).

Денис окончил колледж. Работал электрогазосварщиком.

У них 2 детей: Руслан и София

Малюхов Руслан Денисович (25.03.2002 г.р.).

Малюхова София Денисовна (09.11.2010 г.р.).

Семья Андрея Александровича Дульцева

Дульцев Андрей Александрович (14.03.1983 г.р.).

Андрей отслужил в армии. Живёт в Райчихинске. Женат.

Его жена – **Татьяна Леонидовна Францева (Дульцева)** (17.11.1989 г.р.).

Татьяна окончила Амурский медицинский колледж. Работает в детском саду.

У них 2 детей: Артём и Юрий

Артём Андреевич Дульцев (27.01.2010 г.р.).

Юрий Андреевич Дульцев (24.07.2012 г.р.).

Семья Альбины Васильевны Покента (Логвиновой)

Альбина Васильевна Покента (Логвинова) (18.08.1970 г.р.).

Альбина работает в торговле. Живут в Райчихинске.

Муж Альбины – **Логвинов Виталий Ильич** (26.09.1970 г.р.).

У них 2 детей: Галина и Максим

Галина Витальевна Логвинова (Старчеус) (10.12.1990 г.р.).

Максим Витальевич Логвинов (17.07.1997 г.р.). Максим окончил Райчихинский Индустриальный техникум: юрист. Работает в «Продлайн Универсам», сотрудник контроля.

Семья Галины Витальевны Логвиновой (Старчеус)

Галина Витальевна Логвинова (Старчеус) (10.12.1990 г.р.).

Галина о себе (11.03.2018):

«Окончила в Благовещенске Колледж Градостроительства и бизнеса, получила среднее профессиональное образование, юрист. Далее поступила в Хабаровский Тихоокеанский Государственный Университет, получила высшее образование, юрист. Работала в Управлении Федеральной Миграционной Службы: старший специалист. Далее – в Управляющей Компании: юрисконсульт. Сейчас я переехала в город Благовещенск с дочкой. Работаю в компании «Кеш&Кэрри» в коммерческом отделе оператором».

Муж Галины – **Старчеус Андрей Николаевич** (23.10.1986 г.р.).

Окончил сельскохозяйственный колледж. Живёт в г. Райчихинск. Работает водителем в ООО «Маломырский рудник».

У них одна дочь Александра

Александра Андреевна Старчеус (12.11.2012 г.р.).

Семья Анатолия Васильевича Покента

Покента Анатолий Васильевич (10.10.1962 г.р.).

После учёбы в г. Белогорск Амурской области Анатолий работал помощником машиниста. Отслужив в армии, переучился на машиниста крана и 21 год работал крановщиком в восстановительном поезде на железной дороге п. Февральск. После выхода на пенсию работает охранником на базе. Живёт в Февральске Селемджинского района Амурской области.

Его жена – **Надежда Михайловна Бешенцева (Покента)** (30.08.1962 г.р.).

Надежда о себе (18.03.2018):

«Родилась в г. Мелеуз, в Башкирии. Училась в г. Смоленск на швею по пошиву верхней мужской одежды, профессией не увлеклась. В г. Салават переучилась на воспитателя. Вот уже 30 лет работаю в этой профессии… Недавно прошла аттестацию на высшую категорию! На Дальний Восток попала по комсомольской путёвке. Уехали вместе с сестрой: я – в Февральск в новый детский сад, а сестра – в Ургал, кондитером…».

В семье двое детей: Татьяна, Сергей

Татьяна Александровна Таскаева (10.04.1981 г.р.) – дочь Надежды Михайловны от первого брака. Татьяна имеет среднеспециальное образование. Работает в торговле. Воспитывает

дочь **Юлию Сергеевну Таскаеву**, 14 лет (март 2018 г.). Живут в г. Комсомольск-на Амуре.

Сергей Анатольевич Покента (08.10.1991 г.р.).

Сергей окончил Благовещенский институт АМГУ – таможенное дело. Служил в армии в г. Комсомольск-на-Амуре, остался там же служить по контракту.



Потомки Москвитиных и Пороховых.
Москвитина Лидия Григорьевна (22.02.1938 г.р.),
Порохова Жанна Михайловна (01.08.1938–10.05.2018).
05.02.1957, с. Стойба. Фото из архива Георгия Разницына.

Жанна Михайловна Порохова (Якубович)

Жанна Михайловна Порохова (Якубович) жила 79 лет (01.08.1938–10.05.2018).

Её муж – **Якубович Владимир Игнатьевич** (17.04.1939 г.р.).

Владимир Игнатьевич родился в пос. Февральск. Жили в с. Стойба Селемджинского района Амурской области. В 1994 году переехали в Хабаровск. Купили дом.

От Вали Косиловой (11.09.2008):

«Жанна училась в Свердловске на повара. В 1960 г. приезжала в Воронеж (к Вале). Устроилась на работу поваром в столовую. Перешла в торговлю (овощами). Скучала по дому. Уехала в Стойбу. Жила и работала продавцом в Февральске. Там встретила

Владимира Якубовича. Он работал шофёром. Поженились и уехали в Стойбу к его матери. В Стойбе родились оба их сына: Сергей и Дмитрий».

От Вали Косиловой (25.11.2006):

«Болеет Жанна у нас. Весной она шла и поскользнулась. Сломала руку. А что головой ударилась, значения не придала. Сама попила лекарства от головы и всё. Когда сняли гипс, оказалось, что рука срослась неверно. Ломать и снова в гипс, она отказалась. Всё время ей было хорошо, потом стало плохо. Вызвали «скорую» и положили в больницу. Когда проверили голову, то обнаружили гематому. Спросили, есть ли у неё деньги на операцию. Её старший сын Сергей сказал, что оплатит. Операция стоила больше 50 тысяч. После выписки из больницы Жанна ходила в платную поликлинику. И опять кровь плохая. Недавно мне звонила сестра Галя и сказала, что Жанна опять в больнице».

Дополнение

Я была в Хабаровске в начале января 2007 года, ходила домой к Жанне. Она дома, но ещё не окрепла после больницы. (Л.А. Михеева).

13.05.2018 от Тани Леоновой получила печальную весть: 10 мая не стало Жанны Якубович.

Семья Жанны Михайловны Пороховой (Якубович)

Жанна Михайловна Порохова (Якубович) жила 79 лет (01.08.1938–10.05.2018).

Её муж – **Якубович Владимир Игнатьевич** (17.04.1939 г.р.).

У Жанны и Владимира Якубович 2 сына: Сергей и Дмитрий

Сергей Владимирович Якубович (30.10.1963 г.р.).

Дмитрий Владимирович Якубович (10.11.1971 г.р.).

Семья Сергея Владимировича Якубович

Сергей Владимирович Якубович (30.10.1963 г.р.).

Сергей окончил Хабаровский политехнический институт по специальности «инженер-механик». Предприниматель – директор собственного завода, который сам построил. Завод выпускает китайские (японские) палочки для еды. Его фирма «Альдикон». Управление находится в Хабаровске. Сначала купил брошенное автотранспортное предприятие (с гаражами), купил автомашины. Потом в с. Дормидонтовка купил животноводческую ферму.

Восстановил. Держал скот. Теперь переделал скотные дворы, рядом построил новый завод. И стал выпускать палочки для еды. Продаёт китайцам. Они шлифуют, хорошо упаковывают и продают эти палочки в Японию.

Его жена – **Ольга Николаевна Ильинская** (07.01.1964 г.р.).

Окончила педагогический институт. Работала воспитателем в детсаду. Сейчас (2007 г.) не работает. Живёт в Хабаровске.

У них 1 дочь Алёна

Алёна Сергеевна Якубович (26.12.1995 г.р.).

Алёна – студентка магистратуры Тихоокеанского государственного университета, факультет автоматизации и информационных технологий, специальность – Управление качеством в производственно-технологических системах. Мы виделись с Алёной в мае 2017 года, когда она путешествовала с подругой **Таней Назаровой** и приезжала к нам в Луховицы.

Семья Дмитрия Владимировича Якубович

Дмитрий Владимирович Якубович (10.11.1971 г.р.).

Дмитрий частный предприниматель. Работает водителем.

Его 1-я жена – **Ольга Викторовна Моторина (Якубович)** (24.10.1974 г.р.), мать Вероники и Виктории.

2-я жена Дмитрия – **Олимпия Александровна Лузганова (Якубович)** (23.08.1987 г.р.), мать Арсения.

У Дмитрия 3 детей:

Вероника, Виктория, Арсений

Вероника Дмитриевна Якубович (29.07.1999 г.р.).

Ника – студентка Хабаровского Машиностроительного техникума, специальность – Технология машиностроения.

Виктория Дмитриевна Якубович (29.07.1999 г.р.).

Вика – студентка ХГУЭП – Хабаровского государственного университета Экономики и права.

Арсений Дмитриевич Якубович (24.07.2019 г.р.).

С потомками **Порохова Михаила Ивановича** и **Аграфёны Кузьминичны Белоноговой** разобрались. Познакомимся со вторым сыном **Анны Анемподистовны Москвитиной** (**Пороховой**) – **Андреем Ивановичем Пороховым**.

К сожалению, у меня мало сведений об Андрее Ивановиче и его потомках. Поделюсь тем, что удалось узнать от его сестры

Елены Ивановны Пороховой (Похабовой) и внучки **Тамары Николаевны Ливановой (Кухтар).**

Андрей Иванович Порохов

Андрей Иванович Порохов (13.10.1900–1946 г.) Жил 45 лет. Погиб трагически.

Из метрических книг Краснояровской церкви
Дело 288, лист 24 (есть повторная запись в Д. 295, лист 193)

«13 октября 1900 г. родился, 17 октября крещён **Андрей.**

Родители: **Иван Иванович Порохов** и **Анна Анемподистовна.**

Восприемники: **Иннокентий Феодосиевич Москвитин** и **Дарья Феодосиевна Анцыферова**».

От Елены Ивановны Похабовой (16.04.2013):

«**Андрей Иванович** работал на пилораме. Когда там что-то застряло, сунул руку, его затянуло в пилораму… Пока везли в больницу, истёк кровью и умер».

От Тамары Николаевны Кухтар (28.01.2018):

«Моя бабушка **Анастасия Афанасьевна** была сиротой. Родилась в 1908, умерла в 1985 г. Она с четырнадцати лет помогала Пороховым по хозяйству. Там и встретилась с их сыном **Андреем Ивановичем Пороховым**. Они стали встречаться и полюбили друг друга. Отец **Иван Иванович** был очень властным человеком. Так как **Анастасия** была бедной да ещё и сиротой, то они встречались тайно. В шестнадцать лет Анастасия (моя бабушка) родила **Екатерину** (мою маму).

Узнав об этом, **Иван Иванович** выгнал сына **Андрея** из дома, и он ушёл в тайгу. Там он пробыл три года… **Анастасия** (моя бабушка) скиталась с ребёнком на руках…

Новгородов был сапожником. Он предложил Анастасии жить с ним, она согласилась. Через некоторое время она родила от **Новгородова** сына **Михаила** в 1927 году. Так они прожили один год.

В 1928 г. вернулся **Андрей Иванович** (мой дедушка) и забрал мою бабушку **Анастасию** к себе… Так мои бабушка и дедушка стали жить вместе. А в 1933 г. родился **Анатолий**, это был их совместный сын. В 1937 году родился **Геннадий** (погибший на БАМе). В 1940 году родился **Александр**, в 1941 – **Виктор**. В 1944 г. родился **Владимир**, в 1946 году родился **Борис**.

И тут случилась беда. С работавшим на пилораме **Андреем Ивановичем** (моим дедушкой) произошёл несчастный случай. Промучавшись несколько часов, он умер. Овдовевшая Анастасия осталась беременна 8 мес. **Борисом**, который так и не увидел своего отца…

В 1949 году **Анастасию** сосватал другой мужчина… Но он стал плохо относиться к её детям, тогда она выставила его из дома навсегда. А в 1950 году родился **Сергей**. Младший сын был с ней до самой смерти Анастасии.

Бабушка всегда рассказывала, что с дедушкой Андреем они жили очень дружно. Он никогда не повышал на неё голоса, даже когда приходил выпивши. Называл её Настенькой, а она его Андрюшей. Дети никогда не слышали грубого слова от него.

Екатерина Андреевна Порохова родилась 21 сентября 1924 г, а умерла 4 марта 1988 г. В шестнадцать лет моя мама **Екатерина** познакомилась с моим отцом, **Ливановым Николаем Васильевичем** (1918–1968 гг.). В 1944 г. родилась я, **Тамара Николаевна**. Но долго прожить им не пришлось, т.к. он был военным и в 1946 году его перевели в Благовещенск. Но бабушка **Анастасия** и дедушка **Андрей** не пустили дочь ехать с ним. Так они и расстались.

Работала **Екатерина** на лесоперерабатывающем заводе № 9. Там, в п. Тельман в 1947 году она познакомилась с **Аркадием Ивановичем Поваровым**. Был он очень симпатичный, курчавый, весь в орденах, до сих пор помню его… Я стала называть его папой, когда они с моей мамой поженились. Жили они в с. Красное Архаринского района Амурской области, где жили его родители, сёстры и братья. Прожили до 1984 года. Он (Аркадий Иванович) умер в мучениях, когда из него выходили осколки. Так моя мама **Катерина** осталась одна. Потом я забрала её в Хабаровск, здесь она и умерла. А похоронила я её в Тельмане, вместе с бабушкой **Анастасией**…

Я – **Тамара Николаевна**, дочь Екатерины Пороховой, родилась в 1944 году. Вышла замуж за **Тухватулина Сибагатулла Гарифуловича** в 1962 году. Он окончил ж.д. институт. Всю свою жизнь проработал в Хаб. Энерго старшим инженером, умер в 2017 г. В 1963 году у нас родился сын, но в 1966 г. его жизнь прервалась.

В 1967 г. родилась дочь **Лена**. Она окончила 10 классов в школе, затем торговый техникум в Благовещенске. Замуж вышла

в 1985 г. за **Серяпина Геннадия Ивановича** (1959 г.р.). Родила дочь **Надежду** в 1987 г. и сына **Ивана** в 1990 г.

Дочь **Татьяна** родилась в 1969 году. После окончания 10 класса она поступила в Строительный техникум. Вышла замуж за **Кулаковского Андрея Анатольевича** (1965 г.р.). У них двое детей: Тамара и Андрей. Дочь **Тамара** после школы поступила в Московский институт права. Сын **Андрей** (1988 г.р.) окончил 9 классов, работает охранником…».

О сыновьях Анастасии Афанасьевны Пороховой.

«**Анатолий Андреевич Порохов** (1933–1999).

Геннадий Андреевич Порохов (1937–1977). Работал крановщиком на БАМе, где и погиб.

Александр Андреевич Порохов (1940–1999). Работал на РМЗ начальником. Был женат. Жена Вера Васильевна (1941–2016).



Сыновья Анастасии Афанасьевны Ильченко (Пороховой).
Сидят: Александр Андреевич Порохов (1940–1999),
Геннадий Андреевич Порохов (1937–1977) и
Сергей Андреевич Порохов (1950 г.р.).
Стоят: Владимир Андреевич Порохов (29.02.1944–1991 г.) и
Борис Андреевич Порохов (1946–1999).
Фото из архива Елены Ивановны Похабовой.

Виктор Андреевич Порохов (1941–1957). Поехал учиться в Магадан, попал под машину и моментально умер. Ему было 16 лет.

Владимир Андреевич Порохов (29.02.1944–1991 г.). Работал сварщиком на РМЗ (Ремонтно-машинный завод). Его сбила машина. Был женат. Жена Людмила Ивановна (1941–2015). У них двое детей: **Виктор** (1965 г.р.) и **Галина** (1979 г.р.).

Борис Андреевич Порохов (1946–1999). Был женат на Валентине. У них двое детей: **Елена** и **Андрей**…».

Семья Андрея Ивановича Порохова

Андрей Иванович Порохов (13.10.1900–1946 г.).

Его жена – **Анастасия Афанасьевна Ильченко (Порохова)** (1908–1985).

У Андрея Ивановича и Анастасии Афанасьевны
было 7 детей:
Екатерина, Анатолий, Владимир, Виктор,
Геннадий, Александр, Борис

1) Екатерина Андреевна Порохова (Ливанова) (21.09.1924–04.03.1988).

У Екатерины одна дочь **Тамара Николаевна Ливанова.**

2) Анатолий Андреевич Порохов (08.03.1933–1999 г.).

У Анатолия одна дочь **Марина Анатольевна Порохова.**

3) Геннадий Андреевич Порохов (1937–1977).

У Геннадия одна дочь **Ирина Геннадьевна Порохова.**

4) Александр Андреевич Порохов (1940–1999 г.).

Жену Александра звали ***Вера Васильевна*** (1941–2016)**.** Они были бездетны.

5) Виктор Андреевич Порохов (1941–1957).

6) Владимир Андреевич Порохов (29.02.1944–1991 г.).

Его жена – ***Людмила Ивановна*** (1941–2015).

У них 2 детей: Виктор и Галина

Виктор Владимирович Порохов (1965 г.р.).

Галина Владимировна Порохова (1979 г.р.).

7) Борис Андреевич Порохов (1946–1999).

Его жена – ***Валентина***.

У них двое детей: Елена и Андрей

Елена Борисовна Порохова.

Андрей Борисович Порохов. Живёт в Хабаровске.



Семья Анастасии Афанасьевны Пороховой с родственниками.
Женщины:
Аверьянова Анна, Лиховец Надежда,
Анастасия Афанасьевна Ильченко (Порохова) (1908–1985),
её дочь – Екатерина Андреевна Порохова (Ливанова) (21.09.1924–06.03.1988),
жена Анатолия Андреевича Порохова – Инна.
Мужчины:
Порохов Александр Андреевич (1940–1999),
Поваров Аркадий Иванович– муж Екатерины Андреевны Пороховой,
Порохов Анатолий Андреевич (1933–1999),
Лиховец Владимир.
Дети:
Порохов Борис Андреевич (1946–1999),
Порохов Владимир Андреевич (29.02.1944–1991 г.),
с ним Аверьянов Юра,
Тамара Николаевна Ливанова (02.03.1944 г.р.) – дочь Екатерины Андреевны,
Аверьянова Лидия.
Ф. ок. 1952 г. *Из архива Тамары Николаевны Ливановой (Кухтар).*



Дочь и сын Анастасии Афанасьевны Ильченко (Пороховой). Екатерина Андреевна Порохова (Ливанова) (21.09.1924–06.03.1988), Михаил Николаевич Новгородов (1927 г.р.) – её родной брат по матери. *12.08.1951. Фото из архива Тамары Николаевны Ливановой (Кухтар).*

Екатерина Андреевна Порохова (Ливанова)

Екатерина Андреевна Порохова (Ливанова) (21.09.1924–06.03.1988).

Екатерина – единственная дочь **Андрея Ивановича Порохова**. Родилась она в селе Красноярово Серышевского (ныне Мазановского) района Амурской области. Работала в торговле. Жила в Хабаровске.

Семья Екатерины Андреевны Пороховой (Ливановой)

Екатерина Андреевна Порохова (Ливанова) (21.09.1924–06.03.1988).

Её муж – **Ливанов Николай Васильевич** (23.02.1918–1968 г.).

Николай Ливанов был военнослужащим.

У Кати одна дочь Тамара

Тамара Николаевна Ливанова (Тухватулина, Кухтар) (02.03.1944 г.р.).



Дочь Порохова Андрея Ивановича.
Екатерина Андреевна Порохова (Ливанова) (21.09.1924–06.03.1988)
и её правнучка – Тамара Андреевна Кулаковская (11.08.1985 г.р.).
Ф. ок 1987 г., г. Хабаровск.
Из архива Тамары Николаевны Ливановой (Кухтар).

Семья Тамары Николаевны Ливановой (Тухватулиной, Кухтар):

Тамара Николаевна Ливанова (Тухватулина, Кухтар) (02.03.1944 г.р.) – внучка Андрея Ивановича Порохова. Живёт в Хабаровске.

Муж Тамары – **Тухватулин Сибагатулл Гарифулович** (05.06.1941–15.06.2017). Жил 76 лет.

У них 2 дочери: Елена и Татьяна:

Елена Сибагатулловна Тухватулина (Серяпина) (13.06.1967 г.р.).



Свадьба Тамары Ливановой с Тухватулиным.
Тамара Николаевна Ливанова (Тухватулина, Кухтар) (02.03.1944 г.р.) –
внучка Порохова Андрея Ивановича,
муж Тамары – Тухватулин Сибагатулл Гарифулович
(05.06.1941–15.06.2017).
Фото из архива Тамары Кухтар.

Татьяна Сибагатулловна Тухватулина (Кулаковская) жила 42 года (13.07.1969–13.03.2012).

Семья Елены Тухватулиной (Серяпиной)

Елена Сибагатулловна Тухватулина (Серяпина) (13.06.1967 г.р.).

Елена окончила педучилище в Благовещенске, отделение дошкольного воспитания. Работала в детском саду. Живёт в г. Хабаровск.



Внучка Порохова Андрея Ивановича на свадьбе дочери Елены.
Справа налево:
Тамара Николаевна Ливанова (Тухватулина, Кухтар) (02.03.1944 г.р.),
невеста – Елена Сибагатулловна Тухватулина (Серяпина) (13.06.1967 г.р.),
жених Елены – Серяпин Геннадий Иванович (07.05.1961 г.р.),
дочь Тамары – Татьяна Сибагатулловна Тухватулина (13.07.1969–13.03.2012).
1985 г. Фото из архива Тамары Николаевны Кухтар.



Правнучка Порохова Андрея Ивановича –
Елена Сибагатулловна Тухватулина (Серяпина) (13.06.1967 г.р.),
её дочь – Надежда Геннадьевна Серяпина (07.05.1987 г.р.),
её сын – Иван Геннадьевич Серяпин (10.07.1990 г.р.).
Фото из архива Тамары Николаевны Кухтар.



Праправнуки Порохова Андрея Ивановича.
Серяпина Надежда Геннадьевна (07.05.1987 г.р.),
Серяпин Иван Геннадьевич (10.07.1990 г.р.).
Фото из архива Тамары Николаевны Кухтар.

Муж Елены – **Серяпин Геннадий Иванович** (07.05.1961 г.р.).

У Елены 2 детей: Надежда и Иван

Надежда Геннадьевна Серяпина (Ивлева) (07.05.1987 г.р.).

Иван Геннадьевич Серяпин (10.07.1990 г.р.).

Иван живёт и работает в г. Благовещенск Амурской области.

Семья Надежды Геннадьевны Серяпиной (Ивлевой)

Надежда Геннадьевна Серяпина (Ивлева) (07.05.1987 г.р.).

Надежда окончила Педагогический университет в Биробиджане. Живёт в г. Бира ЕАО. Работает в районной администрации.

Её муж – **Ивлев Игорь Александрович.**

У Нади 1 дочь Диана

Диана Игоревна Ивлева (10.06.2006 г.р.).

Тамара Николаевна Кухтар увидела на фотографии сходство своей правнучки Дианы с Анной Анемподистовной Москвитиной (Пороховой).

Семья Татьяны Тухватулиной (Кулаковской)

Татьяна Сибагатулловна Тухватулина (Кулаковская) жила 42 года (13.07.1969–13.03.2012).

Её муж – **Кулаковский Андрей**.

У Татьяны 2 детей: Тамара и Андрей

Тамара Андреевна Кулаковская-Лескова (11.08.1985 г.р.).

Андрей Андреевич Кулаковский (21.03.1988 г.р.).

Семья Тамары Кулаковской-Лесковой

Тамара Андреевна Кулаковская-Лескова (11.08.1985 г.р.).

Тамара Андреевна окончила МГУ, работала криминалистом. Сейчас работает во Вневедомственной охране.

Муж Тамары – **Лесков Денис Анатольевич** (12.08.1979 г.р.).

Живут в Хабаровске. Детей пока нет.

Анастасия Афанасьевна Порохова

Всего у **Анастасии Афанасьевны Пороховой** было не семь, а девять детей, два из них – **Михаил** и **Сергей** – не были родными сыновьями **Андрея Ивановича Порохова**.

Михаил Николаевич Новгородов (1927 г.р.) – 2-й ребёнок **Анастасии Афанасьевны**.



На свадьбе Антонова Сергея и Оксаны Гавриловой.
Жених – Антонов Сергей Геннадьевич (28.07.1979 г.р.),
невеста – Оксана Сергеевна Гаврилова (Антонова) (04.02.1979 г.р.),
девочка (в голубом) – племянница жениха Маша Мыскова (15.10.1996 г.р.),
правее – мать жениха Ольга Викторовна Косилова (Антонова) (05.05.1954 г.р.),
женщина с палочкой – Валентина Михайловна Порохова (Косилова)
(23.05.1928–01.04.2010),
с букетом – Лариса Викторовна Косилова (Подлеснюк) (10.01.1951 г.р.),
рядом её муж – Подлеснюк Василий Павлович (09.11.1947 г.р.),
крайняя – их дочь Анжела Васильевна Подлеснюк (10.01.1973 г.р.).
Август 2001 г., г. Воронеж. Фото из архива Ларисы Подлеснюк.



Потомки Пороховых, Косиловых, Шляпниковых.
Валентина Михайловна Порохова (Косилова) (23.05.1928–01.04.2010), её дочь – Ольга Викторовна Косилова (Антонова) (05.05.1954 г.р.), Александра Николаевна Шляпникова (Порохова) (14.04.1926–8.03.2011) – жена Михаила Михайловича Порохова.
10.09.2008, г. Воронеж. Ф-ла Л.А. Михеева.



Потомки Пороховых, Косиловых, Подлеснюк…
Анжела Васильевна Подлеснюк (10.01.1973 г.р.), её брат – Павел Васильевич Подлеснюк (10.07.1979 г.р.), жена Павла – Ольга Александровна Коновкина (Подлеснюк) (23.03.1979 г.р.), их сын – Подлеснюк Александр Павлович (27.10.1998 г.р.).
27.11.2001, г. Воронеж. Фото из архива Ларисы Косиловой (Подлеснюк).

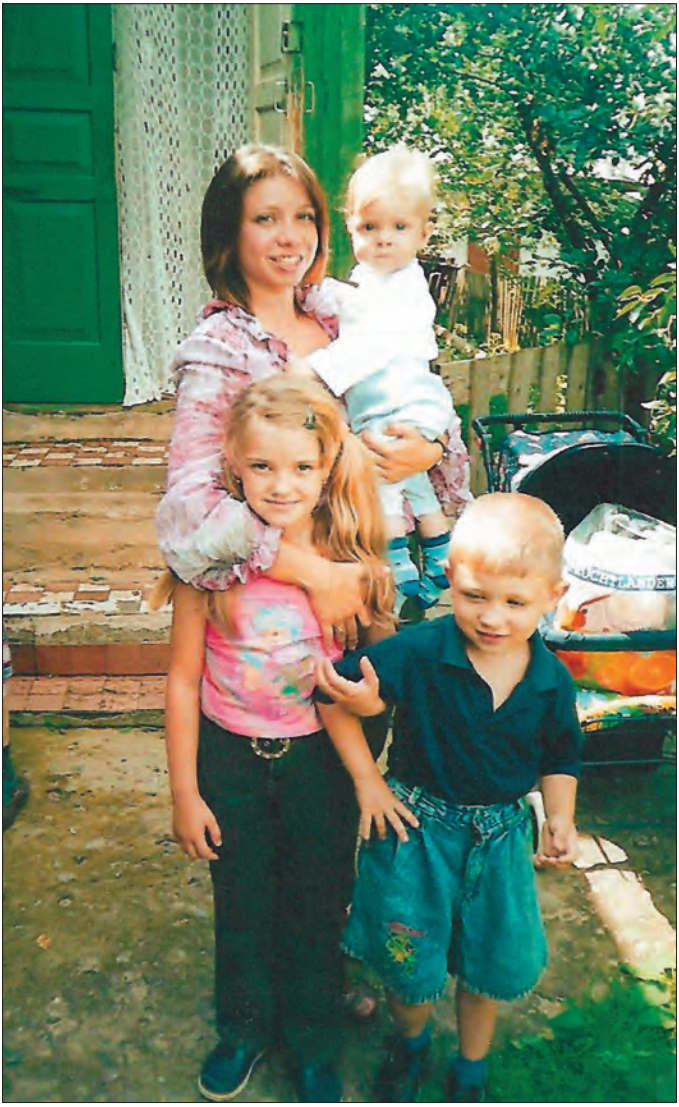

Подлеснюк Анжела с племянниками.
Анжела Васильевна Подлеснюк (10.01.1973 г.р.),
у неё на руках – Антонов Кирилл Сергеевич (24.11.2002 г.р.),
слева – Мыскова Мария Викторовна (15.10.1996 г.р.),
рядом – Подлеснюк Александр Павлович (27.10.1998 г.р.).
Июль 2003 г., г. Воронеж.
Фото из архива Ольги Косиловой (Антоновой).



Семья Валентины Михайловны Пороховой (Косиловой).
Её внук – Мысков Виктор Владимирович (10.09.1973 г.р.),
с ним мальчик Саша – сосед,
рядом жена Виктора – Анна Николаевна Сапрон (Мыскова) (06.06.1976 г.р.),
их дочь – Мыскова Мария Викторовна (15.10.1996 г.р.),
за нею – Лариса Викторовна Косилова (Подлеснюк) (10.01.1951 г.р.),
впереди её внук – Подлеснюк Александр Павлович (27.10.1998 г.р.),
в белом – Ольга Викторовна Косилова (Антонова) (05.05.1954 г.р.),
крайний справа – Шевелюхин Анатолий Иванович (10.11.1946–18.12.2004),
перед ними мать Ольги и Ларисы –
Валентина Михайловна Порохова (Косилова) (23.05.1928–01.04.2010).
Август 2004 г., г. Воронеж. Фото из архива Ларисы Косиловой (Подлеснюк).



Потомки Пороховых, Подлеснюк, Колесниковых…
Сидят:
Подлеснюк Павел Васильевич (10.07.1979 г.р.),
с ним племянница – Дарья Михайловна Есипова (20.12.2007 г.р.),
Колесников Сергей Егорович (04.08.1953 г.р.),
Подлеснюк Василий Павлович (09.11.1947 г.р.).
Стоят:
Жена Павла – Виктория Александровна Хлебникова (Подлеснюк)
(15.12.1983 г.р.),
Лариса Викторовна Косилова (Подлеснюк) (10.01.1951 г.р.),
Дарья Емельяновна Ежевская (Порохова) (20.01.1933–07.08.2016),
Людмила Михайловна Порохова (Колесникова) (09.03.1956 г.р.),
Анжела Васильевна Подлеснюк (Есипова) (10.01.1973 г.р.),
её сын – Есипов Николай Михайлович (30.01.2005 г.р.).
29.07.2011, г. Старый Оскол. Ф-ла Л.А. Михеева.



Семья Ларисы Викторовны и Василия Павловича Подлеснюк.
Подлеснюк Василий Павлович (09.11.1947 г.р.),
Лариса Викторовна Косилова (Подлеснюк) (10.01.1951 г.р.),
Анжела Васильевна Подлеснюк (Есипова) (10.01.1973 г.р.),
её муж – Есипов Михаил Николаевич (28.08.1967 г.р.),
их дочь – Есипова Дарья Михайловна (20.12.2007 г.р.),
их сын – Есипов Николай Михайлович (30.01.2005 г.р.),
Подлеснюк Павел Васильевич (10.07.1979 г.р.),
Виктория Александровна Хлебникова (Подлеснюк) (15.12.1983 г.р.),
их дочь – Подлеснюк Вероника Павловна (03.12.2011 г.р.).
2017 г., г. Старый Оскол. Фото из архива Ларисы Подлеснюк.



Семья Людмилы Михайловны и Сергея Егоровича Колесниковых.
Колесников Сергей Егорович (04.08.1953 г.р.),
Людмила Михайловна Порохова (Колесникова) (09.03.1956 г.р.),
Александр Сергеевич Колесников (10.08.1983 г.р.),
Алексей Сергеевич Колесников (30.03.1973 г.р.),
Дмитрий Сергеевич Колесников (13.03.1990 г.р.).
14.09.2008, г. Старый Оскол. Ф-ла Л.А. Михеева.



Семья Алексея Сергеевича и Елены Николаевны Колесниковых.
Колесников Алексей Сергеевич (30.03.1973 г.р.),
Его жена – Елена Николаевна Бобрик (Колесникова) (02.09.1975 г.р.),
с нею сын – Игорь Алексеевич Колесников (28.09.2006 г.р.),
дочь – Светлана Алексеевна Колесникова (24.05.1996 г.р.).
14.09.2008, г. Старый Оскол. Ф-ла Л.А. Михеева.



Семья Людмилы Михайловны и Сергея Егоровича Колесниковых.
Колесников Алексей Сергеевич (30.03.1973 г.р.),
Его жена – Елена Николаевна Бобрик (Колесникова) (02.09.1975 г.р.),
с нею сын – Игорь Алексеевич Колесников (28.09.2006 г.р.),
их дочь – Светлана Алексеевна Колесникова (24.05.1996 г.р.),
Дмитрий Сергеевич Колесников (13.03.1990 г.р.),
его жена – Юлия Андреевна Селезнёва (27.01.1992 г.р.),
Александр Сергеевич Колесников (10.08.1983 г.р.),
Людмила Михайловна Порохова (Колесникова) (09.03.1956 г.р.),
Колесников Сергей Егорович (04.08.1953 г.р.).
10.08.2017, г. Старый Оскол. Фото из архива Светланы Колесниковой.



Потомок Анны Анемподистовны и Ивана Ивановича Пороховых.
Галина Михайловна Порохова (Покента) (29.06.1936 г.р.).
29.03.2004, г. Райчихинск. Фото из архива Галины Покента.



Семья Веры Васильевны и Александра Николаевича Дульцевых.
Вера Васильевна Покента (Дульцева) (30.08.1960 г.р.),
её муж – Дульцев Александр Николаевич (08.04.1960 г.р.),
их сын – Дульцев Андрей Александрович (14.03.1983 г.р.).
С ними родственница – Михеева Людмила Афанасьевна.
24.12.2006, г. Райчихинск. Фото из архива Л.А. Михеевой.



Семья Ольги Александровны Дульцевой (Малюховой). Ольга Александровна Дульцева (Малюхова) (19.09.1979 г.р.), её сын – Малюхов Руслан Денисович (25.03.2002 г.р.), в центре дочь – Малюхова София Денисовна (09.11.2010 г.р.). *2017 г., г. Райчихинск. Фото из архива Ольги Малюховой.*



Продолжатели рода Пороховых-Москвитиных. Муж Альбины Покента – Логвинов Виталий Ильич (26.09.1970 г.р.), их дочь – Галина Витальевна Логвинова (Старчеус) (10.12.1990 г.р.). *2013 г., г. Райчихинск. Фото из архива Галины Логвиновой.*



Потомки рода Пороховых-Москвитиных.
Альбина Васильевна Покента (Логвинова) (18.08.1970 г.р.),
с нею внучка – Александра Андреевна Старчеус (12.11.2012 г.р.).
Декабрь 2013 г., г. Райчихинск. Фото из архива Галины Логвиновой.



Потомки рода Пороховых-Москвитиных.
Галина Витальевна Логвинова (Старчеус) (10.12.1990 г.р.),
с нею дочь – Александра Андреевна Старчеус (12.11.2012 г.р.).
Фото из архива Галины Логвиновой.

Потомки рода Пороховых-Москвитиных.
Логвинов Максим Витальевич (17.07.1997 г.р.), Галина Витальевна Логвинова (Старчеус) (10.12.1990 г.р.).
Фото из архива Галины Логвиновой.





Семья Анатолия Васильевича и Надежды Михайловны Покента.
Покента Анатолий Васильевич (10.10.1962 г.р.),
его жена – Надежда Михайловна Бешенцева (Покента) (30.08.1962 г.р.),
их сын – Сергей Анатольевич Покента (08.10.1991 г.р.),
дочь Надежды – Татьяна Александровна Таскаева (10.04.1981 г.р.).
Ок. 1992 г., пгт Февральск, Селемджинский район, Амурская область.
Фото из архива Галины Михайловны Покента.



Продолжатели рода Пороховых-Москвитиных.
Надежда Михайловна Бешенцева (Покента) (30.08.1962 г.р.),
её мама – Валентина Никитовна Бешенцева (15.09.1939 г.р.).
Фото из архива Надежды Михайловны Покента.



Семья Анатолия Васильевича и Надежды Михайловны Покента.
Их сын – Сергей Анатольевич Покента (08.10.1991 г.р.),
с ним внучка Надежды – Юлия Сергеевна Таскаева,
Покента Анатолий Васильевич (10.10.1962 г.р.),
его жена – Надежда Михайловна Бешенцева (Покента) (30.08.1962 г.р.),
дочь Надежды – Татьяна Александровна Таскаева (10.04.1981 г.р.).
Янв. 2012 г., пгт Февральск. Ф. из архива Надежды Михайловны Покента.



Семья Жанны Михайловны и Владимира Игнатьевича Якубович.
Жанна Михайловна Порохова (Якубович) (01.08.1938–10.05.2018),
её муж – Якубович Владимир Игнатьевич (17.04.1939 г.р.),
их сын – Сергей Владимирович Якубович (30.10.1963 г.р.),
сын – Дмитрий Владимирович Якубович (10.11.1971 г.р.).
17.04.2017, г. Хабаровск. Фото из архива Алёны Якубович.



Семья Жанны Михайловны и Владимира Игнатьевича Якубович.
Якубович Владимир Игнатьевич (17.04.1939 г.р.),
его сын – Дмитрий Владимирович Якубович (10.11.1971 г.р.),
с ним дочь – Вероника Дмитриевна Якубович (29.07.1999 г.р.),
жена Дмитрия – Ольга Викторовна Моторина (Якубович) (24.10.1974 г.р.),
с ней дочь – Виктория Дмитриевна Якубович (29.07.1999 г.р.),
в розовом – Алёна Сергеевна Якубович (26.12.1995 г.р.),
Жанна Михайловна Порохова (Якубович) (01.08.1938–10.05.2018).
2005 г., г. Хабаровск. Ф. из архива Жанны Михайловны Якубович.



Семья Сергея Владимировича и Ольги Николаевны Якубович.
Якубович Сергей Владимирович (30.10.1963 г.р.),
его жена – Ольга Николаевна Ильинская (07.01.1964 г.р.),
в центре их дочь – Алёна Сергеевна Якубович (26.12.1995 г.р.).
Июнь 2013 г., г. Хабаровск. Ф. из архива Алёны Якубович.



Семья Дмитрия Владимировича и Ольги Викторовны Якубович.
Справа – Дмитрий Владимирович Якубович (10.11.1971 г.р.),
рядом дочь – Виктория Дмитриевна Якубович (29.07.1999 г.р.),
Ольга Викторовна Моторина (Якубович) (24.10.1974 г.р.),
крайняя слева дочь – Вероника Дмитриевна Якубович (29.07.1999 г.р.).
Май 2015 г., г. Хабаровск. Ф. из архива Алёны Якубович.



Якубович
Арсений Дмитриевич
(24.07.2019 г.р.) –
сын Олимпии
и Дмитрия Якубович.



Семья Дмитрия
и Олимпии Якубович.
Якубович Дмитрий
Владимирович
(10.11.1971 г.р.),
Лузганова (Якубович)
Олимпия Александровна
(23.08.1987 г.р.),
их сын – Якубович
Арсений Дмитриевич
(24.07.2019 г.р.).
Фото из архива
Дмитрия Якубович.



Семья правнучки Порохова Андрея Ивановича.
Татьяна Сибагатулловна Тухватулина (Кулаковская) (13.07.1969–13.03.2012),
Её муж – Кулаковский Андрей,
с отцом дочь – Тамара Андреевна Кулаковская (11.08.1985 г.р.),
с мамой сын – Андрей Андреевич Кулаковский (21.03.1988 г.р.).
Фото из архива Тамары Николаевны Кухтар.



Правнучка Порохова Андрея Ивановича –
Татьяна Сибагатулловна Тухватулина (Кулаковская) (13.07.1969–13.03.2012),
с ней дочь – Тамара Андреевна Кулаковская (11.08.1985 г.р.).
1987 г. *Фото из архива Тамары Николаевны Кухтар.*



Праправнучка Порохова
Андрея Ивановича –
Тамара Андреевна Кулаковская-Лескова
(11.08.1985 г.р.).
Фото из архива
Тамары Николаевны Кухтар.



Внучка Порохова Андрея Ивановича.
Тамара Николаевна Ливанова (Тухватулина, Кухтар) (02.03.1944 г.р.).
1990 г. Фото из архива Тамары Николаевны Кухтар.

От Тамары Николаевны Кухтар (28.01.2018):

Когда **Андрея Порохова** выгнал из дома его отец, Андрей ушёл в тайгу и был там три года. **Насте,** оставшейся в деревне без работы и без дома да с малым дитём на руках, некуда было пойти, т.к. она сирота. Её пригласил к себе жить в качестве жены **Николай Новгородов,** от него и родила она **Михаила**. Вернувшись из тайги, **Андрей Порохов** забрал Настю (очень любил её). Новгородов не отдал ей сына Мишу, т.к. сам оставался

одиноким. Поэтому Михаил рос с отцом, где ему внушали, что с Пороховыми дружить не надо. Став взрослым, **Михаил Новгородов** приехал к матери и был удивлён тёплым приёмом всех её детей (Пороховых). С тех пор между ними установились родственные отношения.

От Елены Похабовой (13.02.2018):

«Кстати, все они были дружны и с **Мишей Новгородовым**. И Миша со своей женой **Надей** всегда приезжали к ним в гости, и ребята к Мише в Облучье ездили. Да и сейчас они роднее всех родных между собой. Дружат с Мишиными детьми».



Пороховы и Похабовы.
Похабов Владимир Матвеевич (22.11.1933–19.07.2009),
его дочь – Марина Владимировна Похабова (21.12.1964 г.р.),
его дочь – Татьяна Владимировна Похабова (20.04.1958 г.р.),
Анастасия Афанасьевна Ильченко (Порохова) (1908–1985) –
жена Андрея Ивановича Порохова,
её сын – Сергей Андреевич Порохов (1950 г.р.).
Сент. 1973 г., п. Тельман. Фото из архива Елены Ивановны Похабовой.

Сергей Андреевич Порохов – 9-й ребёнок **Анастасии Афанасьевны**, родившийся после смерти мужа от человека, который помогал ей материально. Насте тогда пришлось работать техничкой (уборщицей) в клубе, и ничего, кроме кучи детей да мизерной зарплаты не было. А надо было одной растить ребятишек – кормить, одевать и обувать, учить.

У сына Сергея доживала свой век Анастасия Афанасьевна, и он сам ухаживал за больной матерью.

Жену Сергея зовут **Люба Кожина (?).** У них 3 детей: **Александр, Татьяна, Николай**. Они дружны со всеми родственниками. Прилетали из Хабаровска на юбилей **Елены Ивановны Пороховой (Похабовой)** в город Струнино Владимирской области.

От Елены Похабовой (13.02.2018):

«Эта пара понравилась всему нашему коллективу учителей. В сентябре они опять приедут к нам… И все они – Пороховы…».

От Тамары Николаевны Кухтар (28.01.2018):

«**Сергей Андреевич Порохов** (1950 г.р.). У них с женой **Любой** трое детей: Татьяна, Александр и Николай. От них четверо внуков: у **Татьяны Сергеевны** два сына, у **Александра Сергеевича Порохова** один сын **Дмитрий**, который окончил Политехнический институт, у **Николая Сергеевича Порохова** один сын».

Дорогие мои родственники! Пишу об этом в книге «Родня…», чтобы ещё раз поклониться в ноги героической русской женщине – **Анастасии Афанасьевне Пороховой** – матери 9 детей, давшей им жизнь, выстоявшей в борьбе со всеми бедами и несчастьями, которые выпали на её долю. Я восхищаюсь жизненным подвигом поистине святой женщины, которая подарила счастье жить дочери **Екатерине** и 8 сыновьям: **Александру, Анатолию, Владимиру, Геннадию**, **Виктору, Борису, Михаилу** и **Сергею**, а также всем их потомкам!

Григорий Иванович Порохов

Григорий Иванович Порохов (05.01.1903 г.р.).

Из метрических книг Краснояровской церкви

Дело 288

«5 января 1903 г**.** родился, 11 января крещён **Григорий.**

Родители: **Иван Иванович Порохов** и **Анна Анемподистовна**.



После прощания с Анастасией Афанасьевой Пороховой.
Мужчины:
Дубок Николай,
Порохов Борис Андреевич (1946–1999),
Новгородов Михаил Николаевич (1927 г.р.) –
старший сын Анастасии Афанасьевны,
Порохов Александр Андреевич (1940–1999),
Порохов Анатолий Андреевич (08.03.1933–1999),
Порохов Владимир Андреевич (29.02.1944–1991),
Порохов Сергей Андреевич,
Дубок Сергей (в свитере) и его сын (имя?).
Имя крайнего справа не установлено.
Женщины:
Дубок Татьяна, имя девушки в куртке неизвестно,
Татьяна Сибагатулловна Тухватулина (13.07.1969–13.03.2012).
1984 г. Фото из архива Тамары Ливановой (Кухтар).

Восприемники: **Василий Иванович Порохов** и девица **Евдокия Анемподистовна Москвитина».**

От Елены Похабовой слышала, что **Григорий Иванович Порохов** до войны имел свою семью, но не вернулся с фронта. Память о нём осталась на двух фотографиях: где он снят с родителями, братишками и сестрёнкой Олей (ок. 1908 г.), а также – взрослый парень **Григорий Порохов** сфотографирован вместе с двоюродным братом **Виктором Иннокентьевичем Москвитиным.**

Александра Ивановна Порохова

Александра Ивановна Порохова жила 5 месяцев (16.02.1905–31.11.1905).

Из метрических книг Краснояровской церкви
Дело 449, лист 90

«16 февраля 1905 г. родилась, 13 марта крещена **Александра.**

Родители: **Иван Иванович Порохов** и **Анна Анемподистовна**.

Восприемники: **Иннокентий Феодосиевич Москвитин…».**

Из метрических книг Краснояровской церкви
Дело 449, лист 171

«31 ноября 1905 г. умерла **Александра,** 5 месяцев, дочь **Ивана Ивановича Порохова».**

Мария-1 Ивановна Порохова

Мария-1 Ивановна Порохова жила 1,5 мес. (27.06.1906–10.08.1906).

Из метрических книг Краснояровской церкви
Дело 487, лист 190

«27 июня 1906 г**.** родилась, 28 июня крещена **Мария.**

Родители: **Иван Иванович Порохов** и **Анна Анемподистовна**.

Восприемники: **Иннокентий Феодосиевич Москвитин** и **Евдокия Анемподистовна Старникова**».

Из метрических книг Краснояровской церкви
Дело 487, лист 214

«10 августа 1906 г. умерла **Мария,** 1,5 месяца, дочь **Ивана Ивановича Порохова».**

Ольга Ивановна Порохова (Аверьянова)

Ольга Ивановна Порохова (Аверьянова) жила 88 лет (24.07.1907–31.08.1995).

Из метрических книг Краснояровской церкви
Дело 531, лист 147

«5 июля 1907 г. родилась, 8 июля крещена **Ольга**.

Родители: **Иван Иванович Порохов** и **Анна Анемподистовна**».



Сёстры Пороховы и Будакова – потомки Москвитиных.
Мария Сидоровна Будакова (Злакоманова) (16.08.1903–1959 г.?),
Мария Ивановна Порохова (Аксёнова) (07.04.1917 по н.ст. – 10.12.1978),
Ольга Ивановна Порохова (Аверьянова) (24.07.1907–31.08.1995),
стоит – Софья Ивановна Порохова (Платоненко) (22.12.1922 – янв. 2002).
1935 год. Фото из архива Ольги Ивановны Пороховой (Аверьяновой).

Мамину двоюродную сестру **Ольгу Ивановну Порохову (Аверьянову)** я знала лично. Познакомилась в 1952 году, когда училась в Южно-Сахалинске на курсах бухгалтеров.

Ольга Ивановна была добрым человеком. Она частенько говорила о ком-нибудь: «Така хороша женщина, така хороша!». Моя мама даже подшучивала над её приговоркой. И в самом деле, я не слышала от Ольги Ивановны ни одного плохого слова о ком бы то ни было.

Моя двоюродная тётя Оля помогла сестре Марии вырастить дочь **Татьяну Порохову**, приняв её в свою семью. Таня стала настоящей дочерью для тёти Оли. Писала ей письма, дарила подарки, приезжала из Комсомольска в Южно-Сахалинск навестить её.

В 1989 году моя мама, **Мария Иннокентьевна Москвитина**, вернувшись из последней поездки к родным, привезла от Тани подарок для тёти Оли. Но сама передать его не смогла, так как тяжело заболела. И, находясь в больнице, в последние дни свои всё наказывала нам с Нэллей, чтобы не забыли отдать тёте Оле подарок от Тани. Мы передали его, когда тётя Оля приехала проститься со своей сестричкой **Марией Иннокентьевной Москвитиной.**

В семье Ольги Ивановны жила в студенческие годы дочь её двоюродной сестры **Антонины Сидоровны Бутаковой (Димитрюк) – Галина Петровна Димитрюк (Рыбошлыкова).**



Потомок Москвитиных-Пороховых.
Ольга Ивановна Порохова (Аверьянова) (24.07.1907–31.08.1995).
Город Южно-Сахалинск. Фото из архива Ольги Ивановны Аверьяновой.

Останавливалась в доме Ольги Ивановны её родная по отцу сестра **Елена Ивановна Порохова** (**Похабова**) со своей дочерью и подругами. Все они были студентками-заочницами Южно-Сахалинского государственного педагогического института, а жили на Северном Сахалине.

Этот же институт заканчивали я, **Михеева Людмила Афанасьевна**, и моя дочь **Лариса**. Во время сессий мы тоже жили у тёти Оли. С нею было интересно и весело. Моя мама дружила со своей сестричкой **Ольгой Ивановной**. Пусть эти добрые слова об Ольге Ивановне прочтут наши родственники по линии Москвитиных. Люди уходят, а хорошие дела остаются.

Муж Ольги Ивановны – **Аверьянов Пётр Михайлович** (12.07.1908–09.07.1971).

Об Аверьяновых мне написал их сын **Александр**, а также рассказывали **Елена Ивановна Похабова** и **Таня Закорко**.

Родители Петра Михайловича: **Михаил Никитич Аверьянов** и **Федора Васильевна Афанасьева**. Жили они в Нижнем Новгороде, а потом в городе Бодайбо Иркутской области. **Михаил Никитич Аверьянов** владел золотыми приисками в Бодайбо. Рудник был записан на его жену **Федору Васильевну**. Пока власти искали Фёдора, она с детьми убежала на Северный Сахалин. Так Аверьяновы оказались на Северном Сахалине. Одна из их дочерей, **Ирина Михайловна Аверьянова**, воевала в Великую Отечественную войну. Во время войны вышла замуж за лётчика **Андреева А.П**., который стал генералом и Героем Советского Союза. Был членом Правительства на Украине. Жили в Киеве. **Екатерина Михайловна** (её сестра) бывала у них. Ирина и Екатерина – родные сёстры **Петра Михайловича Аверьянова**.

Как нашли друг друга **Ольга Ивановна Порохова** и **Пётр Михайлович Аверьянов**? Ольгу Ивановну он нашёл в селе Красноярово, когда семья Аверьяновых жила в соседней деревне Белоярово. **Аверьяновы Ольга Ивановна** и **Пётр Михайлович** после рождения сына **Саши** уехали из Суражевки (посёлок в г. Свободный Амурской области). Осенью 1931 года они завербовались на Северный Сахалин. Сначала жили в с. Дербенск (ныне п. Тымовск), затем переехали в г. Александровск. А оттуда в 1946 году переселились в г. Тоёхара (ныне г. Южно-Сахалинск), где и доживали свой век.

Аверьянов Пётр Михайлович – участник Великой Отечественной войны. Был тяжело ранен и комиссован. У него не было двух рёбер.

Я хорошо помню **Петра Михайловича**. Это был спокойный, рассудительный, добродушный человек. Их гостеприимством пользовались многие родственники, в том числе и мы. Аверьяновы жили в областном городе Южно-Сахалинске, где был аэропорт, а мы – в портовом городе Холмске. Собираясь лететь в отпуск на материк, мы не раз останавливались у тёти Оли с дядей Петей. Так было и в 1971 году. Переночевав с детьми у Аверьяновых, 30 мая мы улетели в Москву. А в июле получили письмо от мамы, где она сообщила печальную весть, что не стало **Петра Михайловича Аверьянова**.



Сыновья Ольги Ивановны Пороховой (Аверьяновой).
Иван Петрович Аверьянов (02.07.1933–05.08.1988),
Александр Петрович Аверьянов (16.06.1931–15.11.2016),
его тёща – Носовская Анна Артёмовна (1912–1991 гг.).
1960 г. Фото из архива Валентины Сергеевны Доманюк.

Семья Ольги Ивановны Пороховой (Аверьяновой)

Ольга Ивановна Порохова (Аверьянова) жила 88 лет (24.07.1907–31.08.1995).

Её муж – **Аверьянов Пётр Михайлович** жил ок. 63 лет (12.07.1908–09.07.1971).

У Ольги Ивановны и Пётра Михайловича 2 сына: Александр и Иван

Александр Петрович Аверьянов жил 85 лет (16.06.1931–15.11.2016).

Иван Петрович Аверьянов жил 55 лет (02.07.1933–05.08.1988).

Александр и Иван Аверьяновы – мои троюродные братья. Сначала расскажу об Иване Петровиче Аверьянове, которого я знала лично.

Семья Ивана Петровича Аверьянова

Иван Петрович Аверьянов жил 55 лет (02.07.1933–05.08.1988).

Иван Петрович окончил Томский государственный университет. Геолог. Работал в филиале Академии наук в г. Южно-Сахалинск. Область его работы: Камчатка, Курильские острова, остров Сахалин. Его научные труды публиковались даже за рубежом. Жил в г. Южно-Сахалинск с матерью.

Иван Петрович Аверьянов был моим ровесником. Учёный, геолог. Кандидат наук. Готовился к защите докторской диссертации. Открыл месторождения серы на Курильских островах. Там же и умер во время экспедиции от очередного инфаркта, после купания в горячем источнике.

Его жена – **Валентина Николаевна Аверьянова**. После развода Валентина с сыновьями уехала в Москву.

У Ивана и Валентины Аверьяновых 2 сына: Юрий и Алексей

Юрий Иванович Аверьянов, став взрослым, женился и работал несколько лет в г. Южно-Сахалинск, потом уехал в Москву.

Алексей Иванович Аверьянов.

Есть непроверенные сведения о том, что **Алексей Иванович Аверьянов** был женат, имел детей, что его семья осталась жить в квартире его матери **Валентины Николаевны**. Алексея и его мамы Валентины уже нет в живых.

Семья Александра Петровича Аверьянова

Александр Петрович Аверьянов жил 85 лет (16.06.1931–15.11.2016).

Александр Аверьянов родился в с. Суражевка, г. Свободный, Амурской области. Окончил Томский институт инженеров железнодорожного транспорта, ТЭМИИТ. Специальность: инженер-электромеханик. Работал в Иркутске-2. В 1959 году переехал на Украину в г. Днепропетровск, где работал инженером-конструктором по проектированию промышленных электровозов и сельскохозяйственных машин.

Его жена – **Клавдия Степановна Носовская**, украинка, (18.12.1936 г.р.).

Уроженка г. Днепропетровск. Окончила Днепропетровский металлургический институт. Специальность: инженер-экономист.

Александр с Клавдией вырастили сына Владимира

Владимир Александрович Аверьянов (24.07.1962 г.р.).

Семья Владимира Александровича Аверьянова

Владимир Александрович Аверьянов (24.07.1962 г.р.).

Владимир Аверьянов окончил Днепропетровский металлургический институт и аспирантуру, с отличием.

Его жена – **Людмила Николаевна Ушенко (**1960 г.р.).

Людмила окончила Днепропетровский медицинский институт, врач-педиатр.

У Владимира и Людмилы 2 детей: Дмитрий и Евгения

Дмитрий Владимирович Аверьянов (18.07.1984 г.р.).

Дмитрий окончил Днепропетровскую металлургическую академию.

Евгения Владимировна Аверьянова (20.04.1992 г.р.).

Александр Петрович Аверьянов прислал три рассказа о своём детстве (15.12.2005):

1. «Как Миша старший воспитывал Мишу младшего»,
2. «Как я поймал «золотую» рыбку»,
3. «Переезд с Северного Сахалина на Южный».

Лично мне они интересны, как страницы жизни сахалинцев в годы Великой Отечественной войны 1941–1945 гг., заселения советскими людьми освобождённой от японцев территории Южного

Сахалина и как страницы семейной истории моих родственников. Предлагаю их вашему вниманию, дорогие читатели.

Александр Аверьянов

КАК МИША СТАРШИЙ ВОСПИТЫВАЛ МИШУ МЛАДШЕГО

Хочу рассказать Вам о случае, который произошёл со мною, когда мне было 6–7 лет (ок. 1938 г.) и мы жили на Сахалине, в г. Александровск. Наш дом находился рядом с мелководной рекой Александровка, а наш огород подходил к самой реке. По ту сторону реки располагалась воинская пограничная часть.

Однажды у них появился медвежонок, которого солдаты поймали в лесу. На Сахалине водится много таких зверей. Молодые солдаты-пограничники часто выводили на цепи медвежонка, купали его в реке, где купались и мы и ловили рыбу. Медвежонку было около 6–7 месяцев. Мы с друзьями мальчишками с большим интересом смотрели на Мишку во время его купания.

Когда наступила зима, мы заметили, что на той стороне не стал появляться медвежонок. Он исчез. А на следующий год, летом, мы вновь увидели медвежонка. Оказывается, он сделал себе берлогу под вагончиком, что служил солдатам хранилищем их имущества. Мишка вырыл под этим помещением берлогу, натаскал туда тряпок и спокойно уснул на зиму. А когда он после спячки вышел из берлоги, это был уже большой медведь. Увидев его впервые после спячки, я был очень удивлён тем, как сильно изменился наш малыш. И гулял он свободно, без цепи. Я с мальчишеским озорством начал бросать в него камни, думая, что он меня не тронет, т.к. он был далеко от меня, а к реке шёл большой обрыв от нашего огорода. Медведь мгновенно среагировал на мои камни и начал взбираться по обрыву, чего я не ожидал. Когда я увидел это, то испугался и с криком бросился бежать домой. Медведь бежал следом. Я забежал во двор нашего дома с благим криком. Медведь за мной. Куры и утки, гулявшие во дворе, с криком разлетелись во все стороны. На шум и крики из дому выбежал мой дед – **Михаил Никитич Аверьянов**. А когда увидел ситуацию, в которую я попал, то решил меня спасать. Разгневанный, он схватил подвернувшуюся под руки фанерную лопату, которой отбрасывают снег, и с криком

и словами: «Ах ты, туды твою мать!» (он никогда не ругался матерно) начал бить медведя по заду, по хвосту. Медведь не ожидал такого отпора от человека, т.к. часто общался с пограничниками. Он трусливо поджал хвост и побежал от деда Миши, забыв о том, зачем сюда пришёл. Вот так мой дед спас меня от медведя и не испугался при встрече с ним. А Мишка убежал к себе, к своим пограничникам. Так Миша старший (мой дед Михаил Никитич) проучил Мишу младшего (медведя).

Прошло некоторое время, и мы стали замечать, что не видно моего знакомого Мишки. Я спросил у пограничников, как поживает Мишка. Они сказали, что его уже нет в живых. Это случилось однажды ночью. Часовой стоял на посту. Ему показалось, что кто-то к нему идёт. На вопрос: «Стой! Кто идёт?» ему никто не ответил, и часовой выстрелил. Он по Уставу должен был стрелять. А это оказался Мишка, который упал замертво. Это так говорили. А, может, часовой, когда его увидел, испугался и с испугу застрелил медведя. Вот такой был случай, о котором я вспоминаю, жалея Мишку.

Александр Аверьянов

КАК Я ПОЙМАЛ «ЗОЛОТУЮ» РЫБКУ

Это случилось со мной на Сахалине, когда мы жили в г. Александровск. Было время войны с Германией. Большинство мужчин ушли на фронт, в том числе и мой отец **Пётр Михайлович Аверьянов**. Это были для нас трудные времена, особенно с продовольствием. Так как мы жили около моря, то дары моря нас выручали. Однажды зимой мы с родственниками и знакомыми пошли на рыбалку ловить навагу, которая хорошо шла в то время. Мы шли по льду Татарского пролива. Лёд был толстый. Когда мы пришли на выбранное место, людей на льду было много и рыбалка была уже в полном разгаре. Для меня во льду прорубили лунку, и я начал на блесну ловить рыбу. Глубина моря, где мы ловили, была небольшая – метров 8–10. Пойманную рыбу бросали прямо на лёд, где она сразу же замерзала. Рыбалка шла удачно. Кроме наваги мне попадались даже налимы. Когда я вытянул одну из наваг и начал снимать её с блесны, то заметил, что у неё на хвосте было какое-то кольцо, а на нём что-то выбито. Я, конечно,

был удивлён. И первое, что у меня мелькнуло в голове, что я поймал сказочную рыбку, хотя она была и не золотая. Я криком подозвал к себе соседей-рыбаков и показал им удивительную мою добычу. Один из рыбаков сказал, что с этой рыбой надо подойти в Александровскую таможню, которая находилась во второй половине дома-музея Чехова А.П. На следующий день я пошёл туда и показал им свою рыбу. Меня похвалили за правильный поступок и сказали, что чудеса заключались в том, что рыбу кольцуют и выпускают в море, а по кольцу определяют её миграцию, т.е. ход. Мне сказали на основании этого кольца, что рыба была выпущена где-то в 5 км от Александровска, и ещё раз поблагодарили меня за мой поступок, за мою маленькую дольку, которую я внёс в изучение миграции рыб. А на прощание мне выдали вознаграждение 10 рублей за мою рыбку. В то время 10 рублей были хорошие деньги и хорошая помощь нашей семье. Вот и получилось, что я поймал «золотую рыбку».

Александр Аверьянов

ПЕРЕЕЗД С СЕВЕРНОГО САХАЛИНА НА ЮЖНЫЙ

Расскажу, как наша семья – я, моя мать **Ольга Ивановна Аверьянова** и брат **Иван** – переезжали с Северного Сахалина на Южный.

Это было в 1946 году, после победоносной войны с Японией. Брат отца, **Аверьянов Лев Михайлович**, уже был в г. Южно-Сахалинске, где жил и работал на одной из радиостанций Рыбтреста. По его приглашению мы поехали в г. Южно-Сахалинск. От Александровска до станции Победино мы добрались грузовыми машинами. В Победино сели на поезд, который шёл до г. Корсаков через Южно-Сахалинск. Я впервые в жизни увидел железную дорогу, о которой много слышал. Это была однопутная узкоколейка, построенная японцами. Вагоны были деревянными, с общими местами, а тяга паровозная. Я сразу получил представление о железной дороге. Мне было всё интересно: конструкция вагонов, паровоз, пассажиры, которые ехали с нами, и природа, что была видна из окошка нашего вагона. Это было летом. С нами ехали два попутчика – военные лётчики. Один был

в звании майора авиации, а другой, сидевший напротив меня, почему-то был без знаков отличия. Майор уделял ему большое внимание. В дороге, как обычно, пассажиры разговаривали друг с другом, знакомились, интересовались, кто куда едет. Незнакомец выглядел молодым и общительным. Мы рассказали ему о себе. Он лично беседовал со мной и даже рассказал о своём детстве, о том, что он – бывший воспитанник детского дома, воевал с Германией, а теперь приехал на Сахалин, что он военный и даже показал мне своё удостоверение, сказав при этом, кем он был и кем стал. Увидев его удостоверение, я был удивлён и поражён. Удивлён тем, что незнакомый мужчина показывает мне документ, а поражён тем, что я увидел и прочитал, что он генерал-майор и член Военного Совета. Общаясь, мы продолжали ехать каждый к своей цели.

Неожиданно поезд остановился. Пассажиры начали волноваться, т.к. ехали мы по незнакомой дороге, через лес, по территории, где недавно шли бои с японцами. Подошли к машинисту паровоза выяснить причину остановки поезда. Машинист объяснил остановку тем, что впереди горит тайга, и он не знает, что ему делать, как быть дальше. Действительно, впереди горел лес по обе стороны железнодорожного пути. Мы были шокированы, впервые попав в такую ситуацию. Пассажиры начали обсуждать, как выйти из неё. Мой сосед, боевой генерал-майор предложил прорываться через огонь и сказал, что другого выхода не видит. Слабым местом у нас было то, что вагоны японские были деревянными. Была дана команда, чтобы в каждом вагоне была наготове вода в вёдрах. Были выделены люди на случай тушения пожара, а машинисту сказали, чтобы он вёл поезд, по возможности, быстро и осторожно. Все пассажиры были в напряжении, видя, как с двух сторон поезда горел лес, и смотрели, чтобы не загорались вагоны от летящих искр и горящих деревьев. К нашему счастью, участок горящего леса был таким, что мы сумели его проскочить благополучно и прибыть в конечный пункт. Надо сказать спасибо машинисту поезда, нашему генералу и его адьютанту-майору, которые действовали на пожаре, как на войне. Вот так нас встретил Южный Сахалин, наше новое место жительства.

Автор – Александр Петрович Аверьянов.

Павел Иванович Порохов

Павел Иванович Порохов жил 62 года (06.01.1910–09.12.1972).

Павел Порохов родился в селе Краснояро́во Амурской области.

Из метрических книг Краснояровской церкви

Дело 684, лист 1

«15 января 1910 г. родился, 17 января крещён **Павел.**

Родители: **Иван Иванович Порохов** и **Анна Анемподистовна**.

Восприемники: девица **Мария Анемподистовна Москвитина**…».

По рассказам Елены Ивановны Похабовой, её брат **Павел Иванович Порохов** был участником Великой Отечественной войны. Перед войной его семья жила на западе страны. Когда он ушёл на фронт, дома осталась его жена **Анна** с маленьким сыном **Альбертом**. Пришли немцы и погнали жителей куда-то. Женщины с детьми шли пешком. Пообносились. Голодали. Но Анне удалось отправить письмо **Ивану Ивановичу Порохову** на Дальний Восток, где она писала о бедственном положении и просила прислать посылку. Мать Лены, **Федора Сафоновна**, приготовила посылку, но на почте её не приняли, так как указанный адрес был на оккупированной территории. Тогда она поехала в районный центр, с. Серышево. И там не приняли посылку. Как бы то ни было, но и сам **Павел Иванович**, и его жена **Анна Григорьевна** с сынишкой **Альбертом** остались живы и после войны вернулись на Дальний Восток.

С потомками **Павла Ивановича Порохова** жизнь свела нас на Южном Сахалине, в городе Холмск. Мне довелось учить **Женю Порохова** – младшего сына **Альберта Павловича**. Видела и старшего сына – **Валерия Порохова**. Оба они учились в Холмской средней школе № 6, где я работала учителем истории (в 1974–1996 гг.). Жили Пороховы рядом с нашей школой по улице Героев. Я знала от мамы о родстве с Пороховыми, но в те времена ещё не интересовалась родословной и не встретилась с троюродным братом **Альбертом Пороховым**. Не удалось увидеть его и в последующие приезды на Сахалин. В июне 2003 года познакомилась только с его женой **Нелли Борисовной** т.к., тогда Альберт Павлович уехал на рыбалку. А в январе 2007 года Альберта уже не было в живых. Мне очень жаль об упущенной возможности, но вернуть ничего нельзя. Вот и сейчас не удаётся увидеться

с его сестрой **Светланой Павловной Пороховой (Беляевой),** хоть и живёт она недалеко от Луховиц, в Люберецком районе. Она работает врачом в поликлинике и очень загружена работой. Поэтому, дорогие родственники, у меня нет фотографий **Павла Ивановича Порохова**, мало сведений о нём и о семье его дочери **Светланы Павловны Беляевой.**

Семья Павла Ивановича Порохова

Павел Иванович Порохов жил 62 года (06.01.1910–09.12.1972).

Его жена – **Анна Григорьевна Прокудина** (**Порохова),** жила 76 лет (15.12.1914–03.03.1991).

У Павла и Анны Пороховых 2 детей: Альберт и Светлана

Альберт Павлович Порохов жил 67 лет (12.04.1937–26.05.2004).

Светлана Павловна Порохова (Беляева) (29.05.1951 г.р.).

Семья Альберта Павловича Порохова

Альберт Павлович Порохов жил 67 лет (12.04.1937–26.05.2004).

Работал главным инженером на Холмском судоремонтном заводе.

Его жена – **Нелли Борисовна Лысенко (Порохова)** (1939 г.р.).

Живёт в городе Холмск Сахалинской области, работает медсестрой в ЦРБ – Холмской городской поликлинике № 1.

У них 2 сына: Валерий, Евгений

Валерий Альбертович Порохов (12.06.1961 г.р.).

Евгений Альбертович Порохов (14.01.1965 г.р.).

Семья Валерия Альбертовича Порохова

Валерий Альбертович Порохов (12.06.1961 г.р.).

Валерий Порохов родился в г. Уссурийск Приморского края. Окончил институт иностранных языков в г. Якутск. Работает переводчиком в одной из компаний г. Южно-Сахалинск.

Его жена – **Жанна Ильинична Порохова** (1966 г.р.).

Военнослужащая в пограничных войсках.

У них 2 сына: Николай и Владимир

Николай Валерьевич Порохов (13.03.1986 г.р.).

Окончил в Москве РУДН (Российский университет дружбы народов), факультет иностранных языков.

Владимир Валерьевич Порохов (19.04.1993 г.р.).

Семья Евгения Альбертовича Порохова

Евгений Альбертович Порохов (14.01.1965 г.р.).

Окончил Сахалинское мореходное училище. Моряк. Живёт в Холмске. Благодаря дочери Галине и внуку Даниле, он рано стал дедом.

Его жена – **Елена Фёдоровна Порохова**. Разведены.

У Евгения 2 детей: Галина и Егор

Галина Евгеньевна Порохова (20.05.1986 г.р.).

Галина окончила школу в Холмске. Живёт и работает в Южно-Сахалинске.

У Галины есть сын Даниил

Порохов Даниил Сергеевич (14.04.2004 г.р.).

Егор Евгеньевич Порохов *(*24.08.1990 г.р.).

Учился в ПУ (проф. училище) на автослесаря. Увлекается музыкой. Создал свой инструментальный оркестр.

Семья Светланы Павловны Пороховой (Беляевой)

Светлана Павловна Порохова (Беляева) (29.05.1951 г.р.). Врач.

Её муж – **Беляев Юрий** (20.07.1954 г.р.). Работал инженером на ТРЭС.

У Светланы Павловны 2 детей (близнецы): Елена и Денис

Елена Юрьевна Беляева (1981 г.р.).

Живёт в Москве. Учится в аспирантуре.

Денис Юрьевич Беляев (1981 г. р).

Образование высшее. Денис живёт в Москве. Работает. Женат. Его жена – **Елена.** У них родился **сын.**

Брат Светланы – **Альберт Павлович Порохов,** писал небольшие рассказы о времени «лихих 90-х», когда новоявленные «демократы» во главе с Борисом Ельциным развалили нашу страну – Союз Советских Социалистических Республик, в осиротевшей России уничтожали социалистический строй и устанавливали «новый» – грабительский капитализм. Они быстро «прихватизировали» общественную собственность, превратив её в частную,

и принялись рьяно насаждать у нас американский образ жизни с его «ценностями». Слабый голос протеста растерявшегося населения России не был услышан новыми хозяевами жизни. Редакторы местных газет, поджав хвосты, отказывались принимать в печать протестные материалы. Но люди писали! Им необходимо было высказать своё отношение к происходящему. Возможно, кого-то это спасло от инсультов и инфарктов. Поэтому считаю нужным опубликовать два рассказа Альберта Павловича в нашей книге. Их прислали мне 23 января 2009 года мои сахалинские родственники **Пороховы Нелли Борисовна** и **Валерий Альбертович**.

Альберт Порохов

ПРИВАТИЗАЦИЯ НАОБОРОТ ИЛИ НАЦИОНАЛИЗАЦИЯ

Заканчивался високосный год. Уходили в прошлое беды и тяготы суетливой жизни, безденежье и болезни, скверные, доводящие до бешеной злости постоянные дожди, продолжающиеся иногда без перерыва месяцами. Уходили хмурые тяжёлые тучи, наполненные влагой, как губка. Уносились ветра, пронизывающие насквозь, отнимая последнее тепло плохо нагретого недостаточным питанием тела. Заканчивался високосный год небольшого приморского городка.

В маленькой комнатке двужхэтажного малосемейного деревянного строения в одном из углов работал телевизор отечественного производства 80-х годов, в другом стоял диван из серии «Малютка». На нём, вперившись в телевизор, сидели две нахохлившиеся фигуры. На экране вовсю разыгрывалась трафаретная сценка американских боевиков: красавец сержант-детектив, красивая любовница, бандиты, деньги и красивый финал. Секс, как награда красавицы, убитые бандиты, спасённые деньги, почему-то прилипающие к рукам боевой пары.

– Вань, а Вань? – донеслось с насеста «Малютка». – Вот бы и нам так!..

– Куда ты руку засунула? – послышалось в ответ. – И ты туда же. – Через секунду донеслось:

– Кушать охота?! – Фигуры на «Малютке» немного поелозили и затихли. На экране давно закончился боевик, пошла передача

о каких-то прошлых воспоминаниях 19 или 20 веков. Наших героев это не интересовало. Как говорил один герой: «Прошлое – это пепел, его на хлеб не намажешь».

В 23–00 раздался звонок. Ваня, отбросив руку супруги, подошёл к двери:

– Кто?

– Я! – донёсся из-за двери знакомый голос. – Открывай!

– А, Степан. Готов? Я сейчас. – Иван достал резиновые перчатки, плоскогубцы, нож и ещё какие-то инструменты, оделся, перекинул сумку через плечо и, пробормотав: «Я пошёл», хлопнул дверью. Жена, устроившись на ложе дивана, повздыхала, приняла удобную позу и задремала.

Ближе к вечеру следующего дня на пороге появился Иван, грязный, уставший, но с довольным видом. В руках он держал несколько кульков с аппетитным содержимым редко появляющихся в этой семье продуктов. Жена весело захлопотала вокруг своего героя, вскипятила чай, подготовила столик, и довольная пара, обнявшись, уселась на своё обжитое место диван «Малютку». Наступили сумерки, телевизор передавал много раз виденную ими комедию, они, не обращая на неё внимания, весело смеялись, подталкивая друг друга в бока, перебирая события прошедшего дня вперемешку с нежным бредом, понятным только им двоим.

– Маня, а награду?

– Сейчас, милый, сейчас. – Фигуры ещё нежней прижались друг к другу. «Ах» и «Ох» глухо отзывались эхом от углов маленькой комнатки, заглушая звук телевизора. Картинка в телевизоре изменилась, на экране появилась надпись, продублированная очень знакомым голосом местного чиновника:

– Сегодня ночью в районе жилого комплекса портовиков неизвестными было похищено 500 метров телефонного кабеля. Всех, кто что-нибудь знает по этому делу, просим звонить по телефону… –

Фигуры на диване этого уже не видели. Они крепко спали, как может спать сытый гражданин, не обременённый никакими заботами. Лунная дорожка зацепилась за окно и, сползая с подоконника, стала продвигаться к спящим фигурам. При прикосновении

луча с головой Ивана тело последнего почувствовало воздушную лёгкость и ему приснился сон. Дед, давно ушедший в райские кущи, внимательно рассматривал Ивана. Иван оглянулся – всё то же, ничего не изменилось: эта 16 кв. м комнатка в бараке, печка, кровать, застеленная грубым солдатским материалом, единственная электрическая лампочка под потолком, за окнами маленький огородик 3х5 метров. Первым молчание нарушил дед:

– Как живёшь, Ваня, чем занимаешься?

– Да вот, приватизацией. – Дед, не теряя достоинства от непонятной профессии, продолжал:

– А ещё чем?

– Агент по сбору цветного металлолома. – Во много раз увеличил свою должность в этом бизнесе Иван. Дед встрепенулся:

– Я тоже после войны два года занимался сбором цветного металлолома. Иногда и незаконно. Здесь возьмёшь, там упрёшь. На хлеб хватало. Потом всё это отпало. Хлеб появился, наелся вволю. – Иван промолчал. 10-летнее занятие этим бизнесом хлеба ему часто не прибавляло.

Картинка изменилась. Иван увидел себя в Москве, в самой Государственной Думе, на галёрке. На трибуне стоял Дед-Мороз с лицом, похожим на председателя, и это лицо, устремив взгляд на галёрку, вещало учительским голосом:

– Вот я вас, вот! Примем к Новому году закон о закрытии всех приёмных пунктов, примем! – Тело Ивана содрогнулось, открыло глаза и, поняв, что это только сон и от принятия закона до его реализации дистанция 380 тысяч километров, уткнулось в самое тёплое место жены и захрапело.

Альберт Порохов

ДОШКОЛЯТА

В местной газете в рубрике объявлений было напечатано: «Нашедшего чёрную сумку в районе бульвара «Дружба» прошу вернуть за вознаграждение. В случае вашего затруднительного положения всё содержимое сумки можете использовать по своему усмотрению. Убедительно прошу вернуть три вещи: полицейский жетон, рацию и наручники. Тел № , адрес…».

Подняв глаза от объявления, майор милиции задумался. Кто мог дать такое объявление: маньяк, шпион, мафиозные структуры, использующие атрибуты правоохранительных органов других государств в своих корыстных интересах? Он обратил внимание на слово «полицейский». Может, подвыпивший американский полицейский перешёл Берингов пролив, чем чёрт не шутит, переходили же наши мореходы моря. Не зря появилась поговорка: «Пьяному море по колено».

Перебрав ещё с десяток вариантов, он остановился на Беринговом проливе как самом правдоподобном и реальном. Плечи у него засвербили, почувствовав появление на них ещё одной звезды. Майор хлопнул в ладоши (ввиду постоянной экономии электроэнергии сигнализация не работала). В проёме двери появился сержант.

– Читал? – Потряс газетным листком майор. – Срочно выясни! –

– Да меня прикрепили к квартирной краже. – Попытался ввернуть в мысли майора ранее полученное задание сержант.

– Потом, потом… Это главное. – Пробурчал майор.

Через три дня сержант открыл дверь кабинета.

– Разрешите?! Ваше задание выполнено. – С весёлым лицом и лукавым взглядом сержант подошёл к столу майора и положил газетный свёрток. Вслед сержанту в комнату просунулась женщина лет 30, держа за руку мальчугана дошкольного возраста.

Оторвав взгляд от содержимого газетного свёртка, майор поднял голову и сразу же выхватил из присутствующих маленького полицейского, экипированного в форму из голливудских фильмов США. Всё было при нём: и ладно подогнанная серая форма, и начищенная бляха ремня, особенно выделялись многочисленные нашивки и фуражка с высоко задранной тульёй. Не хватало только рации, наручников и полицейского жетона. С криком:

– Вот вы где, грязная задница?! – маленький полицейский бросился к столу и стал быстро и ловко приспосабливать в положенных местах недостающие вещи из игрушечного набора.

Мимо остолбеневшего майора, весело хохочущего сержанта и влюблённо смотрящей на своё чадо матери проплыли два ангела. Один держал на вытянутых руках подполковничьи погоны,

другой, немного задержавшись, легонько погладил лысую голову майора, как бы выражая этим жестом своё отношение:

– Вот и ты вернулся в блаженно-радостное детство.

Игнатий (Георгий) Иванович Порохов

Игнатий Иванович Порохов (28.01.1912 г.р.).

Из метрических книг Краснояровской церкви
Дело 814, лист 182

«28 января 1912 г. родился, 31 января крещён **Игнатий.**

Родители: **Иван Иванович Порохов** и **Анна Анемподистовна**.

Восприемники: **Прокопий Ильич Новгородов** и крестьянская жена **Елена Семёновна Москвитина**».

Игнатий или Георгий?

Записан **Игнатий**, но об Игнатии никто не вспоминал, а о **Георгии** сведения есть, да и год рождения Игнатия и Георгия, 1912, указывает на то, что Георгием называли Игнатия.

Откуда известно о Георгии Порохове?

Есть фото, где рукой моего дяди, Константина Иннокентьевича, написано, что на фото три человека («братишки»)**: Петя Москвитин** (9 лет), **Константин Москвитин** (1914 г.р.) и **Георгий Порохов** (1912 г.р.).

Но в метрических книгах Краснояровской церкви за 1912 год записи о рождении **Георгия** нет. Есть только запись о рождении в 1912 году **Игнатия Ивановича Порохова**.

Вывод:

Я полагаю, что восьмому ребёнку в семье Пороховых Ивана Ивановича и Анны Анемподистовны при крещении дали имя **Игнатий** в честь прадеда, т.к. перед этим, в сентябре 1911 года, умер дед **Иван Игнатьевич Порохов**. Но звали мальчика в семье НЕ **Игнатом**, а **Гошей** – **Георгием.** В таком случае **Игнатий и Георгий** – один и тот же человек.

Куда делся Георгий Иванович Порохов,
запечатлённый на фото?

По воспоминаниям **Елены Ивановны Пороховой (Похабовой**) он был на фронте во время Великой Отечественной войны, наверно, под именем **Игнатий Иванович Порохов**. С фронта не вернулся: погиб или пропал без вести?



Двоюродные братья Москвитины и Георгий (Игнатий) Порохов.
Москвитин Константин Иннокентьевич (28.05.1913–05.12.1984),
Москвитин Пётр Григорьевич (1926 г.р.),
Порохов Георгий (Игнатий) Иванович (28.01.1912 г.р.).
Ф. 09.04.1937 г., с. Стойба, Селемджинский район, Амурская область.
Из архива Галины Константиновны Москвитиной (Лобановой).

Кого приглашали в крёстные ребёнка?

По записям в метрических книгах видно, что часто восприемниками (крёстными) новорождённого были сёстры, братья, невестки, зятья и свояки родителей ребёнка.

Прокопий Ильич Новгородов – муж **Матрёны Анемподистовны**. Матрёна – родная сестра **Анны Анемподистовны** (матери младенца).

Елена Семёновна Москвитина – жена **Иннокентия Анемподистовича Москвитина.** Иннокентий – родной **брат Анны Анемподистовны**.

Кстати, **Елена Семёновна** и **Иннокентий Анемподистович** – родители моей мамы **Марии Иннокентьевны Москвитиной**, т.е. мои родные бабушка и дедушка. (Л.А. Михеева).

Константин Иванович Порохов

Константин Иванович Порохов жил 4 года (13.06.1914–21.10.1918).

Из метрических книг Краснояровской церкви
Дело 1016, лист 93

«13 июня 1914 г**.** родился, 15 июня крещён **Константин**.

Родители: **Иван Иванович Порохов** и **Анна Анемподистовна**.

Восприемники: **Иннокентий Феодосиевич Москвитин** и **Александра Анемподистовна Будакова**».

Из метрических книг Краснояровской церкви
Дело 1259, лист 85

«21 октября 1918 г. умер **Константин**, сын **Ивана Ивановича Порохова**, 4 года, застрелен».

Я помню рассказ моей мамы, **Марии Иннокентьевны Москвитиной**, об этом случае. Во время игры старший брат сказал младшему: «Я – охотник, ты – заяц. Убегай!». Прицелился из отцовского ружья и выстрелил. Увидев эту запись в метрической книге, поняла, что речь шла о трагическом случае в семье маминой тётки **Анны Пороховой**. Но имена детей не назывались. Вероятно, младшего брата-«зайца», звали **Костя**, а старшего брата-«охотника» – **Гоша (Игнатий)**. Косте тогда было 4 года, а несмышлёнышу Гоше (Игнатию) – 6 лет. Старше их был **Павел**, который скорее всего редко играл с малышами. От других родных слышала, что тётка **Анна** сильно горевала

о гибели сына **Кости**, мол, из-за этого раньше покинула белый свет.

(Л.А. Михеева).



Потомок рода Москвитиных-Пороховых.
Мария Ивановна Порохова (Аксёнова) (07.04.1917–10.12.1978).
Фото из архива Ольги Ивановны Аверьяновой

Мария Ивановна Порохова и её потомки

Мария Ивановна Порохова (Аксёнова) жила 61 год (07.04.1917 по н. ст. – 10.12.1978).

Из метрических книг Краснояровской церкви
Дело 1196, лист 91

«25 марта 1917 г. родилась, 1 апреля крещена **Мария**.

Родители: **Иван Иванович Порохов** и **Анна Анемподистовна**.

Восприемники: **Стефан Иванович Порохов** и **Матрона Анемподистовна Новгородова**».

Родилась Мария в селе Краснояро Серышевского района Амурской области. Работала официанткой, когда жили в Стойбе Амурской области и в посёлке Зональное на Северном Сахалине.

Её муж – **Аксёнов Гавриил Спиридонович** (1913 г.р. – 31.07.1994).

Гавриил Спиридонович родился на Украине в селе Зайцево Донецкой области. Он – отец троих детей: Татьяны, Александра, Владимира.



Потомки рода Москвитиных-Пороховых.
Мария Ивановна Порохова (Аксёнова) (07.04.1917–10.12.1978),
её сын – Аксёнов Владимир Гаврилович (03.03.1950–08.06.1994).
1954 г. Фото из архива Нины Николаевны Пороховой (Чехловой).

В семье Марии Ивановны Пороховой (Аксёновой) 4 детей: Татьяна, Нина, Александр и Владимир

Татьяна Гавриловна Порохова (Закорко) (28.08.1943 г.р.).

Нина Николаевна Порохова (Чехлова) жила 71 год (27.04.1946–06.03.2018).

Александр Гаврилович Аксёнов жил 54 года (11.02.1948–18.12.2002).

Владимир Гаврилович Аксёнов жил 44 года (03.03.1950–08.06.1994).

Работал в геологоразведке вместе с братом Сашей.

Татьяна Гавриловна Порохова (Закорко)

Татьяна Гавриловна Порохова (Закорко) (28.08.1943 г.р.).

Татьяна родилась на Сахалине, училась в Иркутске, окончила авиационный техникум. По направлению приехала в г. Комсомольск-на-Амуре на Авиационный завод. Заочно окончила Политехнический институт. До ухода на пенсию работала на Авиационном заводе.

Её муж – **Закорко Евгений Николаевич** жил 63 года (25.03.1942–06.04.2005).

Евгений Николаевич окончил Комсомольский политехнический институт. Работал начальником отдела механических работ на Авиазаводе.



Потомки Москвитиных, Бутаковых и Пороховых.
Ольга Ивановна Порохова (Аверьянова) (24.07.1907–31.08.1995) – справа,
её племянница – Татьяна Гавриловна Порохова (28.08.1943 г.р.),
её племянник – Валентин Петрович Димитрюк (29.12.1937 г.р.).
Фото 1961 г. Из архива Татьяны Пороховой (Закорко).

Родительская семья Евгения Закорко

Родители Евгения Николаевича были ссыльные.

Отец – **Закорко Николай Ильич,** жил 87 лет (1914–1999).

Мать – **Полина Васильевна Кобец (Закорко**), жила 60 лет (1918–1979).

Брат матери был художником.

В семье Николая Ильича и Полины Васильевны Закорко было 6 детей: Владислав, Светлана, Евгений, Сергей, Валерий, Александр

Владислав Николаевич Закорко – кандидат математических наук. Преподаёт математику в педагогическом университете г. Комсомольск-на-Амуре.

Светлана Николаевна Закорко – умерла в 17-летнем возрасте.

Евгений Николаевич Закорко – муж Тани Пороховой, о нём сказано выше.

Три сына: **Сергей, Валерий, Александр Закорко** – все с высшим образованием, работают на Авиационном заводе г. Комсомольск-на-Амуре.

Семья Татьяны Гавриловны Пороховой (Закорко)

Татьяна Гавриловна Порохова (Закорко) (28.08.1943 г.р.).

Её муж – **Закорко Евгений Николаевич** жил 63 года (25.03.1942–06.04.2005).

В семье Татьяны и Евгения Закорко 2 детей: Дмитрий и Ольга

Закорко Ольга Евгеньевна (16.02.1974 г.р.).

Закорко Дмитрий Евгеньевич жил 29 лет (13.03.1970–19.08.1999).

Семья Ольги Евгеньевны Закорко

Закорко Ольга Евгеньевна (16.02.1974 г.р.).

Имя дали в честь **Ольги Ивановны Пороховой (Аверьяновой)**, воспитавшей племянницу **Татьяну Гавриловну Порохову**.

Ольга Закорко окончила Хабаровский институт физкультуры – СКИФ. Затем окончила Юридическую академию «Экономики и права». Живёт в Хабаровске. Работала тренером в плавательном бассейне и секретарём в ж.д. институте г. Хабаровск (2007 г.).

У Ольги Закорко есть дочь Валентина

Валентина Александровна Кулешова (17.02.2011 г.р.).

Семья Дмитрия Евгеньевича Закорко

Закорко Дмитрий Евгеньевич жил 29 лет (13.03.1970–19.08.1999).



Потомки рода Москвитиных-Пороховых.
Закорко Ольга Евгеньевна (16.02.1974 г.р.),
Закорко Дмитрий Евгеньевич (13.03.1970–19.08.1999).
Фото из архива Татьяны Гавриловны Пороховой (Закорко).

Окончил Хабаровский институт физкультуры, мастер спорта по плаванию, работал тренером. Затем поступил в юридический институт, учился заочно и работал в Кавалерово Приморского края начальником уголовного розыска. Жил всего 29 лет. Погиб в автокатастрофе. После его гибели семья переехала в Комсомольск-на-Амуре.

Его жена – **Анжела Витальевна Шелестюк (Закорко)** (03.10.1970 г.р.).

У Дмитрия и Анжелы Закорко 2 детей: Иван и Маргарита

Иван Дмитриевич Закорко (19.09.1992 г.р.).

Маргарита Дмитриевна Закорко (02.07.1997 г.р.).

Иван Дмитриевич Закорко

Иван Дмитриевич Закорко (19.09.1992 г.р.).

Имя дали в честь **Ивана Петровича Аверьянова**. Иван Закорко окончил Комсомольский педагогический университет – факультет экологии. Живёт в Комсомольске-на-Амуре. Холост.

Внук Анны Анемподистовны и Ивана Ивановича Пороховых.
Порохов Альберт Павлович (12.04.1937–26.05.2004).
2003 г., о. Сахалин.
Фото из архива Нелли Борисовны Пороховой.

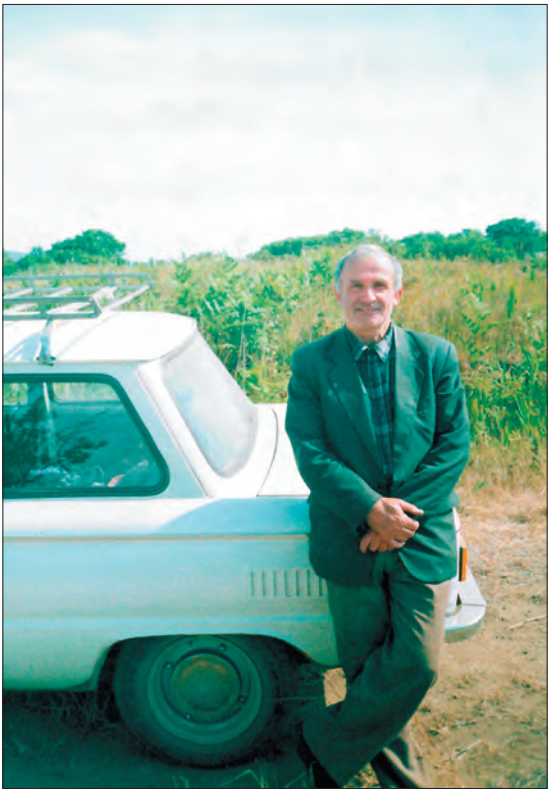

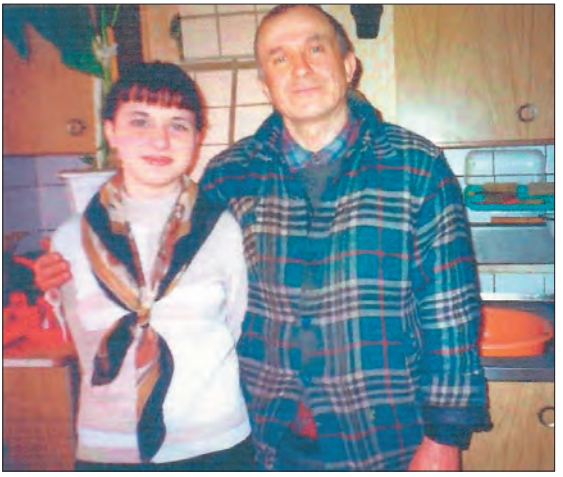

Потомки Анны Анемподистовны и Ивана Ивановича Пороховых.
Порохов Альберт Павлович (12.04.1937–26.05.2004), его внучка – Галина Евгеньевна Порохова (20.05.1986 г.р.).
Фото из архива Нелли Борисовны Пороховой.



Семья Порохова Альберта Павловича.
Старший сын – Порохов Валерий Альбертович (12.06.1961 г.р.),
рядом жена Валерия – Жанна Ильинична Порохова (1966 г.р.),
в очках его мать – Нелли Борисовна Лысенко (Порохова) (1939 г.р.),
выше её внук – Владимир Валерьевич Порохов (19.04.1993 г.р.),
в панаме внук – Егор Евгеньевич Порохов (24.08.1990 г.р.),
младший сын – Порохов Евгений Альбертович (14.01.1965 г.р.).
Июнь 2004 г., г. Холмск Сахалинской обл.
Фото из архива Нелли Борисовны Пороховой.



Потомки Ивана Ивановича и Анны Анемподистовны Пороховых.
Светлана Павловна Порохова (Беляева) (29.05.1951 г.р.).
Порохов Альберт Павлович (12.04.1937–26.05.2004).
Его жена – Нелли Борисовна Лысенко (Порохова) (1939 г.р.).
2002 г., пос. Восток Поронайского района Сахалинской области.
Фото из архива Нелли Борисовны Пороховой.



Дети Светланы Павловны Пороховой (Беляевой).
Денис Юрьевич Беляев (1981 г. р).
Елена Юрьевна Беляева (1981 г.р.).
Февраль 2002 г.
Фото из архива Нелли Борисовны Пороховой.

Двоюродные брат и сестра – потомки Пороховых.
Нина Николаевна Порохова (Чехлова) (27.04.1946–06.03.2018). Александр Петрович Аверьянов (16.06.1931–15.11.2016).
2006 г. Украина, г. Днепропетровск.
Фото из архива Нины Чехловой.





Потомки Пороховых и Аверьяновых.
Аверьянов Александр Петрович (16.06.1931–15.11.2016), его двоюродная сестра –Татьяна Гавриловна Порохова (Закорко) (28.08.1943 г.р.), его сын – Аверьянов Владимир Александрович (24.07.1962 г.р.).
Украина, г. Днепропетровск.
Фото из архива Татьяны Гавриловны Закорко.



Супруги Закорко в турпоходе.
4-й слева – Закорко Евгений Николаевич (25.03.1942–06.04.2005),
в красном – Татьяна Гавриловна Порохова (Закорко) (28.08.1943 г.р.).
В окрестностях Комсомольска-на-Амуре. Фото из архива Татьяны Закорко.



Правнучка Пороховых Ивана Ивановича и Анны Анемподистовны.
Закорко Ольга Евгеньевна (16.02.1974 г.р.).
08.01.2007, г. Хабаровск. Ф-ла Л.А. Михеева.



Правнук Пороховых Ивана Ивановича и Анны Анемподистовны. Закорко Дмитрий Евгеньевич. Жил 29 лет (13.03.1970–19.08.1999). 1999 год. *Фото из архива Татьяны Гавриловны Пороховой (Закорко).*



Дети Дмитрия Евгеньевича Закорко. Закорко Иван Дмитриевич (19.09.1992 г.р.). Закорко Маргарита Дмитриевна (02.07.1997 г.р.). *Фото из архива Татьяны Пороховой (Закорко).*



Внучка Пороховых Ивана Ивановича и Анны Анемподистовны.
Нина Николаевна Порохова (Чехлова) (27.04.1946–06.03.2018).
08.06.2007, с. Дединово, Луховицкий район, Московская обл. Ф-ла Л.А. Михеева.



Дети Нины Николаевны Пороховой (Чехловой).
Наталья Владимировна Чехлова (05.02.1983 г.р.).
Порохов Александр Николаевич (19.06.1966 г.р.).
Мария Владимировна Чехлова (23.12.1981 г.р.).
Июнь 2004, г. Южно-Сахалинск. Фото из архива Нины Чехловой.

Супруги Щёлоковы Денис Владимирович и Мария Владимировна.
Мария Владимировна Чехлова (Щёлокова) (23.12.1981 г.р.), Денис Владимирович Щёлоков (17.10.1983 г.р.).
Фото из архива Марии Чехловой (Щёлоковой).





Семья Марии Владимировны и Дениса Владимировича Щёлоковых.
Валерия Денисовна Щёлокова (22.04.2008 г.р.),
Мария Владимировна Чехлова (Щёлокова) (23.12.1981 г.р.),
Денис Владимирович Щёлоков (17.10.1983 г.р.),
Марк Денисович Щёлоков (15.11.2016 г.р.).
03.01.2018, г. Южно-Сахалинск. Фото из архива Марии Щёлоковой.



Потомки Марии Ивановны Пороховой.
Её дочь – Нина Николаевна (Чехлова) (27.04.1946–06.03.2018),
внучка Нины – Валерия Денисовна Щёлокова (22.04.2008 г.р.).
14.08.2016, в окрестностях Южно-Сахалинска.
Фото из архива Марии Щёлоковой.



Семья Нины Николаевны Пороховой (Чехловой).
Сын – Порохов Александр Николаевич (19.06.1966 г.р.),
дочь – Наталья Владимировна Чехлова (05.02.1983 г.р.),
Нина Николаевна Порохова (Чехлова) (27.04.1946–06.03.2018),
дочь – Мария Владимировна Чехлова (Щёлокова) (23.12.1981 г.р.).
15.11.2017, г. Южно-Сахалинск. Фото из архива Марии Щёлоковой.



Семья Тамары Степановны Платоненко (Желудковой).
Её дочь – Лариса Ивановна Желудкова (Мищенко) (18.03.1974 г.р.),
внук – Евгений Александрович Мищенко (07.08.1994 г.р.),
дочь – Светлана Ивановна Желудкова (Вишневская) (29.10.1969 г.р.),
Тамара Степановна Платоненко (Желудкова) (12.07.1947 г.р.),
внучка – Юлия Олеговна Желудкова (Киселёва) (06.03.1990 г.р.).
Фото из архива Тамары Степановны Желудковой.



Семья Светланы Ивановны и Дмитрия Геннадьевича Вишневских.
Светлана Ивановна Желудкова (Вишневская) (29.10.1969 г.р.),
дочь – Анна Дмитриевна Вишневская (09.05.1991 г.р.),
муж Светланы – Вишневский Дмитрий Геннадьевич (23.04.1967 г.р.).
2012 г., г. Хабаровск, Переяславка. Ф. из архива Анны Вишневской.



Семья Анны Дмитриевны и Егора Николаевича Дунисовых.
Дунисов Егор Николаевич (24.12.1988 г.р.).
с ним сын –
Сергей Егорович Дунисов (02.07.2014 г.р.).
жена Егора –
Анна Дмитриевна Вишневская (Дунисова) (09.05.1991 г.р.).
2016 г., г. Хабаровск, Переяславка.
Ф. из архива Анны Дунисовой.



Двоюродные братья Серёжа и Дима.
В голубом сын Ани – Сергей Егорович Дунисов (02.07.2014 г.р.).
В полосатом сын её брата – Дмитрий Иванович Вишневский (26.12.2013 г.р.).
2017 год. Фото из архива Анны Дунисовой.



Вишневский Иван Дмитриевич (23.07. 1988 г.р.).
Фото из *архива Анны Вишневской (Дунисовой).*



Супруги Е.И. и В.М. Похабовы.
Елена Ивановна Порохова (Похабова) (28.05.1935 г.р.),
Владимир Матвеевич Похабов (22.11.1933–19.07.2009).
09.05.2006, г. Струнино Владимирской области.
Фото из архива Елены Ивановны Похабовой.



Семья Елены Ивановны и Владимира Матвеевича Похабовых.
Елена Ивановна Порохова (Похабова) (28.05.1935 г.р.),
Владимир Матвеевич Похабов (22.11.1933–19.07.2009),
их внуки – Евгения Геннадьевна Недоросткова (19.06.1990 г.р.) и
Сергей Геннадьевич Недостков (23.03.1994 г.р.),
дочь – Татьяна Владимировна Похабова (Гончаренко) (20.04.1958 г.р.).
23.03.2004, г. Струнино Владимирской области.
Фото из архива Елены Ивановны Похабовой.



На юбилее Елены Ивановны Похабовой.
Её дочь – Марина Владимировна Похабова (Жукова) (21.12.1964 г.р.),
племянница –Татьяна Гавриловна Порохова (Закорко) (28.08.1943 г.р.),
Елена Ивановна Порохова (Похабова) (28.05.1935 г.р.),
дочь – Татьяна Владимировна Похабова (Гончаренко) (20.04.1958 г.р.),
на заднем плане внучка – Юлия Юрьевна Жукова (Горчакова) (02.04.1988 г.р.).
29.05.2015, г. Струнино Владимирской области.
Фото из архива Елены Ивановны Похабовой.



Елена Ивановна Похабова с внуком.
Вадим Юрьевич Жуков (18.06.1987 г.р.).
Елена Ивановна Порохова (Похабова) (28.05.1935 г.р.).
Фото из архива Елены Ивановны Похабовой.



Внуки и правнук Елены Ивановны Похабовой.
Евгения Геннадьевна Недоросткова (19.06.1990 г.р.), Сергей Геннадьевич Недостков (23.03.1994 г.р.), Юлия Юрьевна Жукова (Горчакова) (02.04.1988 г.р.), Артём Александрович Горчаков (24.07.2012 г.р.).
29.05.2015, г. Струнино Владимирской области.
Фото из архива Елены Ивановны Похабовой.

Маргарита Дмитриевна Закорко

Маргарита Дмитриевна Закорко (02.07.1997 г.р.).

Маргарита Закорко – студентка Комсомольского педагогического университета, факультет Филологии и межкультурных коммуникаций. Не замужем. Живёт в Комсомольске-на-Амуре.

Примечание

У меня не было связи с детьми погибшего **Дмитрия Закорко**. По моей просьбе нашёл **Риту Закорко** в г. Комсомольск-на-Амуре **Виталий Конюхов**, за что считаю своим долгом сказать Виталию СПАСИБО! От Риты я узнала телефон её брата Ивана.

Так смогла послать **Маргарите** и **Ивану Закорко** книги по их родословной «Родня. Москвитины. Путешествие на Дальний Восток». Убеждена, что никто не должен оставаться безродным, обойдённым и забытым, тем более – дети, рано потерявшие отца …». (*05.02.2017 Л.А. Михеева*).

Нина Николаевна Порохова (Чехлова)

Нина Николаевна Порохова (Чехлова) (27.04.1946–06.03.2018).

Родилась Нина в пос. Дербенск (переименован в п. Тымовск) Сахалинской области. С детства жила в городе Южно-Сахалинск. Профессия – кондитер 4 разряда. Трудиться начинала на Хлебокомбинате. Затем долго работала поваром в воинской части № 2529 ФСБ (в госпитале). Ветеран труда.

В 1950–60-е годы наши с Ниной мамы, обе – **Марии**, встречались часто, и Нина в детстве несколько раз гостила у нас в Холмске. Она была наблюдательной девочкой. Я запомнила замечание пятилетней Нины: «У вас пол чистый, а посуда грязная, а у нас наоборот – посуда всегда чистая». Пришлось полюбить мытьё посуды. Я уж и не надеялась на встречи с **Ниной Пороховой**. Но однажды Нина приехала в Холмск к моей сестре **Нэлле** и прочла мои воспоминания о родных. Взяла у Нэлли мой адрес и телефон. Позвонила в Луховицы Московской области, куда мы переехали с Сахалина в 1996 году. Договорились о встрече. **Нина** приезжала к нам в Луховицы несколько раз: в 2004, 2005, 2007, 2008, 2011 гг.

А в октябре 2005 года приехали трое Пороховых: родные сёстры **Нина Чехлова** и **Таня Закорко** с их тётей **Еленой Ивановной Похабовой**. Они уговорили меня поехать в Воронеж к ещё одной сестре – **Валентине Пороховой (Косиловой**). Вот

это были встречи! Все мы виделись с Валентиной первый раз, а казалось, что знакомы всю жизнь. Я записывала их рассказы о семьях, об их родителях, уточняла некоторые сведения и принимала в своё сердце всё новых родных людей и их потомков из рода Москвитиных.

Семья Нины Николаевны Пороховой (Чехловой)

Нина Николаевна Порохова (Чехлова) жила 71 год (27.04.1946–06.03.2018).

У Нины Николаевны 3 детей: Александр, Мария, Наталья

1) **Порохов Александр Николаевич** (19.06.1966 г.р.).

2) **Мария Владимировна Чехлова (Щёлокова)** (23.12.1981 г.р.).

3) **Наталья Владимировна Чехлова** (05.02.1983 г.р.).

Наталья окончила Агролицей № 1, специальность – повар. Работает официанткой. Живёт в г. Южно-Сахалинск.

Семья Порохова Александра Николаевича

Порохов Александр Николаевич (19.06.1966 г.р.).

Окончил СПТУ № 1. Работает водителем в Пожарной части г. Южно-Сахалинск.

Его жена – **Елена Петровна Луценко (Порохова).**

Окончила техникум советской торговли. Сейчас не работает.

У них одна дочь Виктория

Порохова Виктория Александровна (23.03.1989 г.р.).

Имеет высшее образование. Живёт в Южно-Сахалинске.

Семья Марии Владимировны Чехловой (Щёлоковой)

Мария Владимировна Чехлова (Щёлокова) (23.12.1981 г.р.).

Окончила Сахалинский медицинский колледж. Работала медсестрой.

Её муж **Денис Владимирович Щёлоков** (17.10.1983 г.р.).

Окончил МАТИ – Московский авиационно-технический институт. Профессия – инженер по летательным аппаратам. Живут в г. Южно-Сахалинск.

У Маши с Денисом 2 детей: Валерия и Марк

Валерия Денисовна Щёлокова (22.04.2008 г.р.).

Марк Денисович Щёлоков (15.11.2016 г.р.).

Семья Аксёнова Александра Гавриловича

Александр Гаврилович Аксёнов жил 54 года (11.02.1948–18.12.2002).

У Александра Аксёнова было две жены.

От них у Александра 2 дочери: Татьяна и Наталья

Татьяна Александровна Аксёнова (1972 г.р.?).

Татьяна живёт в г. Южно-Сахалинск.

Наталья Александровна Аксёнова (1974 г.р.?).

Живёт в Южно-Сахалинске, по ул. Физкультурной.

У Натальи Александровны 2 детей. Других сведений нет.



Потомки рода Москвитиных-Пороховых.
Ольга Ивановна Порохова (Аверьянова) (24.07.1907–31.08.1995),
Софья Ивановна Порохова (Платоненко) (22.12.1922 – янв. 2002),
дочь Софьи – Тамара Степановна Платоненко (12.07.1947 г.р.).
Фото 1948 г., г. Южно-Сахалинск.
Из архива Александры Прокопьевны Резелёвой.

Софья Ивановна Порохова (Платоненко) и её потомки

Софья Ивановна Порохова (Платоненко) жила 79 лет (22.12.1922 – январь 2002).

Софья Ивановна родилась в с. Красноярово Амурской области, работала зав. почтовым отделением в с. Стойба Селемджинского района Амурской области и в городе Томари Сахалинской области. Вышла замуж. Семья Сони переехала в г. Благовещенск.

От т. Шуры Резелёвой (21.03.2003):

«Я прочитала, что Соня Порохова жива. Я очень рада, что она жива. Где она живёт, не знаю. У меня нет её адреса. Я слышала, будто он жила в г. Благовещенске. С кем живёт, с дочерьми или… Сын у неё один был. Три дочери было. Много лет прошло, когда мы встретились у вас на Сахалине. Я была, и Соня приезжала с внуком Олегом**.** Ему было года четыре. И больше не знаю ничего про сестру Соню».

Муж Сони – **Платоненко Степан Сазонович** жил 64 года (07.01.1912–1976 г.).

Степан был мастер-закройщик женской обуви.



Продолжатели рода Москвитиных-Пороховых.
Софья Ивановна Порохова (Платоненко) (22.12.1922 – янв. 2002), её муж – Платоненко Степан Сазонович (07.01.1912–1976 г.).
Фото из архива Софьи Ивановны Пороховой (Платоненко).

У Софьи и Степана Платоненко 4 детей:
Тамара, Владимир, Татьяна, Нина

Тамара Степановна Платоненко (Желудкова) (12.07.1947 г.р.).

Владимир Степанович Платоненко жил 47 лет (05.03.1950–1998).

Других сведений о Владимире Платоненко нет.

Татьяна Степановна Платоненко (Кормилицына) (21.02.1952 г.р.).

Нина Степановна Платоненко (27.02.1954 г.р.).

Нина жила в г. Находка Приморского края. Тамара ездила к ней. В настоящее время (2018) связь с Ниной потеряна.



Продолжатели рода Москвитиных-Пороховых.
Платоненко Степан Сазонович (07.01.1912–1976 г.),
его сын – Владимир Степанович Платоненко (05.03.1950–1998)
и внук – Олег Иванович Желудков (21.12.1966–25.07.1995).
Фото из архива Софьи Ивановны Пороховой (Платоненко).

Семья Тамары Степановны Платоненко (Желудковой)

Тамара Степановна Платоненко (Желудкова) (12.07.1947 г.р.).

Тамара родилась в г. Томари Сахалинской области. Окончила коммунально-строительный техникум в Благовещенске. Работала инженером в Проектном институте, затем в Облгазе – инженером в технически-контрольном отделе. Живёт в г. Благовещенск Амурской области. Вместе с ней живут её дочь **Лариса**, внук **Евгений Мищенко**, внучка **Юлия Желудкова (Киселёва**) со своей семьёй.

Муж Тамары – **Иван Егорович Желудков**, жил 64 года (26.07.1943–26.05.2008).

Иван окончил Профтехучилище, работал в порту докером-механизатором.

У Тамары Степановны и Ивана Егоровича Желудковых 3 детей: Олег, Светлана, Лариса

Олег Иванович Желудков жил 28 лет (21.12.1966–25.07.1995).



Дочь и внук Софьи Ивановны Пороховой (Платоненко).
Тамара Степановна Платоненко (Желудкова) (12.07.1947 г.р.), её сын – Олег Иванович Желудков (21.12.1966–25.07.1995).
Апрель1986 года. Советская Гавань, Хабаровский край. Фото из архива Тамары Степановны Желудковой.

Светлана Ивановна Желудкова (Вишневская) (29.10.1969 г.р.).

Лариса Ивановна Желудкова (Мищенко) (18.03.1974 г.р.).

Семья Олега Ивановича Желудкова

Олег Иванович Желудков жил 28 лет (21.12.1966–25.07.1995).

Жены Олега тоже давно нет на свете.

У них одна дочь Юлия

Юлия Олеговна Желудкова (Киселёва) (06.03.1990 г.р.).

Семья Юлии Олеговны Желудковой (Киселёвой)

Юлия Олеговна Желудкова (Киселёва) (06.03.1990 г.р.).

Юлия окончила Благовещенский государственный университет. Работает в соцзащите.

Её муж – **Киселёв Андрей Владимирович** (07.01.1991 г.р.).

Андрей окончил сельскохозяйственный техникум, ветеринар. Работает в УФК.

У них одна дочь Настя

Анастасия Андреевна Киселёва (31.01.2015 г.р.).

Семья Светланы Ивановны Желудковой (Вишневской)

Светлана Ивановна Желудкова (Вишневская) (29.10.1969 г.р.).

Светлана живёт в пгт. Переяславка-2 Хабаровского края. Работает поваром в детском саду. Замужем.

Муж Светланы – **Вишневский Дмитрий Геннадьевич** (23.04.1967 г.р.).

Работал на военном аэродроме, занимался техобслуживанием самолётов. В настоящее время (2018) частный предприниматель – обслуживание жил. фонда.

У них 2 детей: Иван и Анна

Иван Дмитриевич Вишневский (23.07. 1988 г.р.).

Анна Дмитриевна Вишневская (Дунисова) (09.05.1991 г.р.).

Работает на обслуживании военных локаторов. Замужем.

Семья Анны Вишневской (Дунисовой)

Анна Дмитриевна Вишневская (Дунисова) (09.05.1991 г.р.).

Её муж – **Дунисов Егор Николаевич** (24.12.1988 г.р.).

Образование средне-техническое, техник-строитель. Работает экспедитором-водителем.

У них 2 сына: Сергей и Егор

Сергей Егорович Дунисов (02.07.2014 г.р.).

Егор Егорович Дунисов (27.04.2018 г.р.).

Семья Ивана Дмитриевича Вишневского

Иван Дмитриевич Вишневский (23.07.1988 г.р.).

Иван живёт в Хабаровске. Военнослужащий-контрактник. Занимается аэродромным обслуживанием.

Жена Ивана – **Юлия Андреевна Карякина** (01.05.1995 г.р.).

У них один сын Дмитрий

Дмитрий Иванович Вишневский (26.12.2013 г.р.).

Семья Ларисы Ивановны Желудковой (Мищенко)

Лариса Ивановна Желудкова (Мищенко) (18.03.1974 г.р.).

Повар-кондитер.

Её муж – **Мищенко Александр.**

У Ларисы один сын Евгений

Евгений Александрович Мищенко (07.08.1994 г.р.).

В 2015 году Евгений окончил Амурский педагогический колледж. Техник-программист.

Семья Татьяны Степановны Платоненко (Кормилицыной)

Татьяна Степановна Платоненко (Кормилицына) (21.02.1952 г.р.).

Татьяна живёт в г. Благовещенск Амурской области.

У Татьяны 3 детей: Константин, Николай, Анна

Константин Игоревич Платоненко (19.10.1976 г.р.).

Костя женат, живёт в Благовещенске, работает в ЖКХ.

Николай Вячеславович Кормилицын (29.05.1989–25.05.2013).

Анна Вячеславовна Кормилицына (28.06.1990 г.р.).

Анна живёт с матерью, работает в торговле.

Итак, мы познакомились с краткой историей жизни **Анны Анемподистовны Москвитиной (Пороховой)** и её одиннадцати детей. Но у мужа Анны – **Ивана Ивановича Порохова**, был



Сын Татьяны Степановны Платоненко.
Константин Игоревич Платоненко (19.10.1976 г.р.).
Ф. 2000 г., г. Благовещенск, Амурская область.
Фото из архива Кости Платоненко.

12-й ребёнок (от «молоканки» **Ланкиной**) – сын **Пётр**, и, к счастью, 13-й родной ребёнок (от **Федоры Сафоновны**) – **Елена Ивановна Порохова**. Почему «к счастью»? Потому, что Елена Ивановна поддерживает родственные отношения не только с потомками Пороховых, но и с другими потомками Москвитиных, что позволило нам сохранить в книге её воспоминания о родственниках и передать эти сведения даже тем, кому ещё предстоит родиться. Поэтому считаю нужным рассказать о самой **Елене Ивановне Пороховой (Похабовой)**.

Елена Ивановна Порохова (Похабова)

Елена Ивановна Порохова (Похабова) (28.05.1935 г.р.).

От Елены Похабовой (19.12.2005):

«Я родилась точно 28 мая в 2 часа дня. В паспорте записала 1 июня, т.к. 28 мая случилось (в мои 60 лет!) непоправимое: на Сахалине погиб целый город Нефтегорск от землетрясения, в ночь с 27 на 28 мая, в 12 ч. 03 минуты ночи (24 ч. 03 мин.)».

Матерью **Елены Ивановны Пороховой** была жена Ивана Ивановича – **Федора Сафоновна Перьян (Порохова)**.

Елена окончила Хабаровский технологический техникум и Южно-Сахалинский педагогический институт. (Техник-технолог швейного производства и учитель географии). До пенсии семья Похабовых жила на Северном Сахалине, в пос. Москальво, где она работала школьным учителем. В конце 2001 года они уехали с Сахалина на материк в г. Струнино Владимрской области. Елена Ивановна Похабова по сей день (2018 г.) работает в школе № 1 г. Струнино. Её педагогический стаж 58 лет!

Муж Елены – **Владимир Матвеевич Похабов,** жил 75 лет (22.11.1933–19.07.2009).

Окончил среднюю школу, имел дипломы крановщика башенных кранов, водителя автопогрузчика, водителя-автомобилиста. 35 лет отработал на башенном кране в морском порту Москальво на Сахалине. Награждён орденом «Знак Почёта», медалью «Ветеран труда» и многими Значками ударника пятилеток, Грамотами министерства газовой и нефтяной промышленности. Занесён в книгу Почёта Сахалинской области.

Семья Елены Ивановны Пороховой (Похабовой)

Елена Ивановна Порохова (Похабова) (28.05.1935 г.р.).

Её муж **Владимир Матвеевич Похабов** жил 75 лет (22.11.1933–19.07.2009).

У них 2 дочери: Татьяна и Марина

Татьяна Владимировна Похабова (Гончаренко) (20.04.1958 г.р.).

Марина Владимировна Похабова (Жукова) (21.12.1964 г.р.).

Семья Татьяны Похабовой (Гончаренко)

Татьяна Владимировна Похабова (Гончаренко) (20.04.1958 г.р.).

Татьяна окончила Южно-Сахалинский торговый техникум и Южно-Сахалинский пединститут, факультет географии. Работала 15 лет в торговле. Награждена грамотами, медалью «Отличник торговли», значком «Отличник дружины». Работала освобождённым секретарём комсомольской организации и воспитателем в Охинском ПТУ № 6, (позднее переименованном в лицей). Сейчас



Потомки Пороховых и Похабовых.
Похабов Михаил Матвеевич (02.02.1939 г.р.),
Елена Ивановна Порохова (Похабова) (28.05.1935 г.р.),
с нею дочь – Марина Владимировна Похабова (21.12.1964 г.р.),
муж Елены – Владимир Матвеевич Похабов (22.11.1933–19.07.2009),
с ним дочь – Татьяна Владимировна Похабова (20.04.1958 г.р.).
01.01.1969, п. Москальво, Охинский район, Сахалинская область.
Фото из архива Елены Ивановны Пороховой (Похабовой).

(2017) живёт в г. Струнино Владимирской области. Работала контролёром на железной дороге.

Её муж – **Недоростков Геннадий Михайлович** (30.03.1969 г.р.).

Геннадий окончил Охинский лицей. Работает водителем-«дальнебойщиком», возит из Южно-Сахалинска до Охи горюче-смазочные масла в Объединение ХУПБОК, отличный механик. Живёт на Сахалине.

У Татьяны 2 детей: Евгения и Сергей

Евгения Геннадьевна Недоросткова (19.06.1990 г.р.).

Женя окончила Московский ВУЗ на отлично.

Сергей Геннадьевич Недоростков (23.03.1994 г.р.).

Сергей тоже получил высшее образование в Московском ВУЗе.

Семья Марины Владимировны Похабовой (Жуковой)

Марина Владимировна Похабова (**Жукова**) (21.12.1964 г.р.).

Марина окончила Хабаровский технологический техникум по специальности художник-модельер. Недолго работала на Охинской швейной фабрике художником-модельером. Началась перестройка, фабрика закрылась. Марину пригласили в школу № 1 г. Оха, где она ведёт «Технологию и экономику».

В 2005 году переаттестовалась, получила 14-й (высший) разряд. Сотрудничает со службой занятости, проводит открытые мероприятия по выбору профессии.

Её муж – **Жуков Юрий Владимирович** (31.04.1965 г.р.).

Юрий Жуков окончил Охинский лицей. Работает газоэлектросварщиком в железнодорожном депо г. Оха. Хорошо поёт, играет на гитаре. Живут на Северном Сахалине.

У Марины и Юрия 2 детей: Вадим и Юлия

Вадим Юрьевич Жуков (18.06.1987 г.р.).

Юлия Юрьевна Жукова (Горчакова) (02.04.1988 г.р.).

Семья Вадима Юрьевича Жукова

Вадим Юрьевич Жуков (18.06.1987 г.р.).

Закончил Охинский лицей, получил диплом газоэлектросварщика. Вадим женат.

Его жена – **Дарья Александровна Федотова (Жукова)** (31.12.1990 г.р.).

У них есть дочь Варя

Варвара Вадимовна Жукова (09.02.2013 г.р.).

Семья Юлии Юрьевны Жуковой (Горчаковой)

Юлия Юрьевна Жукова (Горчакова) (02.04.1988 г.р.).

Юлия окончила Хабаровскую Академию народного хозяйства. Вышла замуж. Живёт в Южно-Сахалинске.

Её муж – **Горчаков Александр Владимирович.**

У них есть сын Артём

Артём Александрович Горчаков (24.07.2012 г.р.).

Рассказ о потомках **Ивана Ивановича Порохова** окончен. Но для них важно знать и о других кровных родственниках.

Порохов Фёдор Васильевич

В день 75-летия Великой ПОБЕДЫ, 9 мая 2020 г., пришло письмо от **Татьяны Леоновой** – правнучки **Порохова Ивана Ивановича**. Таня прислала 2 документа о гибели **Фёдора Васильевича Порохова** и спросила: «Это наш родственник?» Я написала о нём **Елене Ивановне Похабовой.** Оказалось, что Фёдор Васильевич приходится Елене двоюродным братом, он племянник Ивана Ивановича, сын его родного брата – **Василия Ивановича Порохова**. Лена знакома с семьёй Василия Ивановича Порохова, слышала о гибели их сына Фёдора во время Великой Отечественной войны, но никто не знал точно, где погиб и где похоронен **Фёдор Васильевич Порохов**. Теперь стало известно. Спасибо неравнодушным людям, которые вели поиск о нём! Это краеведы Увальской школы и станицы Васюринской. Родственники погибшего написали письма **Ольге Петровне Тыщенко** в с. Новокиевский Увал (Мазановский район, Амурская область) и **Виктору Алексеевичу Зыкову** в станицу Васюринская (Динской район, Краснодарский край). Так удалось сохранить память ещё об одном защитнике нашей Родины, о котором узнали и многие потомки Пороховых.

Из записей в Метрических книгах Краснояровской церкви известна точная дата рождения **Фёдора Васильевича Порохова.**

Дело 38, лист 325

6 ноября 1920 г. родился, 9 ноября крещён **Фёдор.**

Родители: **Василий Иванович Порохов** и **Анастасия Петровна.**

Восприемники: **Виктор Феодосиевич Москвитин** и **Дарья Ивановна Гусева.**



Порохов Фёдор Васильевич (06.11.1920–07.05.1942).
Служил в составе 5 минно-торпедного авиационного полка (бывшего 2 минно-торпедного авиаполка) Военно-воздушных сил Черноморского флота, воздушный стрелок, радист, младший сержант. Погиб и похоронен в братской могиле станицы Васюринская, Динской район, Краснодарский край.
Фото из архива Порохова Фёдора Николаевича.



Родные Фёдора Васильевича Порохова
Его мать – Анастасия Петровна Порохова – сидит в центре.
Брат – Михаил Васильевич Порохов – сидит справа.
Брат – Николай Васильевич Порохов – стоит слева.
Сестра – Ольга Васильевна Порохова – сидит слева.
Муж Ольги – имя не установлено – стоит справа.
Фото из архива Елены Ивановны Похабовой.

Из Архива Министерства Обороны России
г. Гатчина, Ленинградская обл.,
Красноармейский пр., дом 2, 188300
Центральный Архив
филиал
(Архив Военно-Морского Флота)
22 июня 2018 г.

Ответ на запрос из с. Новокиевский Увал Мазановского р-на Амурской обл.

АРХИВНАЯ СПРАВКА

В списке личного состава 5 минно-торпедного авиационного полка (бывшего 2 минно-торпедного авиаполка) Военно-воздушных сил Черноморского флота по состоянию на 1 января 1942 г.

числится воздушный стрелок радист **Порохов Фёдор Васильевич**, **1921** года рождения.

В период с января 1942 г. по май 1942 г. младший сержант **Порохов Фёдор Васильевич, 1921** г.р., призванный Мазановским РВК (дата призыва не указана) проходил службу в 5 минно-торпедном авиаполку (бывшем 2 минно-торпедном авиаполку) Военно-воздушных сил Черноморского флота.

7 мая 1942 года погиб при катастрофе самолёта в районе Крапоткино.

5 минно-торпедный авиационный полк (бывший 2 минно-торпедный авиаполк) Военно-воздушных сил Черноморского флота входил в состав Действующей армии с 22 июня 1941 г. по 18 октября 1944 г.

Основание: фонд 1250, опись 2, дело 55, лист 82,
фонд 2211, опись 4, дело 1, лист 18,
перечень 18, страница 124.

Врио заведующего архивохранилищем (Н. Бочкарёва)

ПИСЬМО
на сайт Мазановсого района
от Виктора Зыкова
Адрес в интернете:
victor43v@mail. ru

11 сентября 2019 г.

Добрый день.

Обращается к Вам поисковый отряд КПР «Поиск» Краснодарский край, Динской р-н, станица Васюринская.

В 1942 году 7 мая, в границах земель станицы, потерпел катастрофу самолёт ВВС РККА.

Была известна лишь одна фамилия из членов экипажа.

Им оказался **Нелюбин В.Т.**

В 1942 году были похоронены на гражданском кладбище (станицы), до оккупации края.

В начале 80-х годов местная учительница собирала материал по этим лётчикам и смогла узнать только одну фамилию (Нелюбин В.Т.).

Лётчики в дальнейшем были перенесены (в 80-х годах) в станичную братскую могилу (периода ВОВ).

Волей судеб мы, поисковики, узнали об этом только в этом году. В станице практически никто не знал об этом.

В процессе поиска установили и двух остальных членов экипажа.

Ими оказались: уроженец Тульской области **Жигалин Н.М**. и уроженец Амурской области, Мазановского района, п/о Нарское (Норск?).

Порохов Фёдор Васильевич, 1921 г.р., был призван на службу в 1940 г. Мазановским РВК.

К Вам просьба, не могли бы вы помочь найти родственников или сообщить какие-либо сведения о них.

КПР «Поиск».
С уважением. Виктор.

МАТРЁНА АНЕМПОДИСТОВНА МОСКВИТИНА (НОВГОРОДОВА)

Третьей дочерью **Анемподиста Макаровича** и **Параскевы Георгиевны** была Матрёна Анемподистовна Москвитина, в замужестве – Новгородова.

Матрёна Анемподистовна Москвитина (Новгородова) жила 62 года (05.11.1880–1942).

Из метрических записей Краснояровской церкви
Дело 288, лист 104

«Бракосочетание. 9 ноября 1901 г.

Жених – **Прокопий Ильич Новгородов,** 22 года, сын **Ильи Тимофеевича Новгородова.**

Невеста – **Матрона Анемподистовна Москвитина,** 21 год».



Потомки рода Москвитиных-Новгородовых. Матрёна Анемподистовна Москвитина (Новгородова) (1880–1942), стоит её дочь – Клавдия Прокопьевна Новгородова (30.12.1922–30.06.1986). *Фото из архива Клавдии Прокопьевны Новгородовой (Огурцовой).*

Получается, что Матрона Анемподистовна Москвитина (Порохова) родилась в **1880** году. А Прокопий Ильич родился в **1879** году.

Дату рождения Матроны Анемподистовны Москвитиной подтвердила выписка из Метрических книг Красноярской церкви.

От Т.Н. Слепцовой (11.11.2018):

«5 ноября 1880 г. родилась **Матрона**.

Отец – **Анемподист Макаров Москвитин**,

мать – **Параскева Георгиева**».

От Александра Андреевича Огурцова (30.01.2008):

«Мой дед, **Новгородов Прокопий Ильич**, умер 22 июля **1960** года, а родился в **1874** году.

Эти данные мне дали в Загсе района им. Полины Осипенко. Похоронен он на кладбище с. Главный Стан. Последние годы жизни он жил вместе с нами. Я его очень хорошо помню. В прошлом году я отыскал могилу деда, поставил новую оградку и заменил сгнивший крест на памятник с фотографией. В связи с этим я и обращался в Загс. Свою бабушку, Матрёну Анемподистовну, в связи с моим возрастом, конечно же, я знать не мог. Да и, вообще, деда Прокопия я помню только одинокого, но моя мама говорила, что у него было достаточно жён».

Возникли вопросы:

1) Видим, что данные метрических записей (Прокопию в 1901 г. было 22 г, т.е. дата рождения **1879** год) не совпадают с данными Загса (**1874** год рождения). Или во время венчания Прокопий убавил свой возраст на 5 лет, или впоследствии добавил себе 5 лет по какой-то причине.

2) Тётя Шура Резелёва писала об отце: *«Прожил 104 года»*.

Если т. Шура не ошиблась, то годы жизни **Прокопия Ильича Новгородова** были бы: 1879–1983 гг. Но в справке Загса обозначены другие даты: 1874 г.р. – 22.07.1960 г., значит **он прожил** не **104** года, а всего лишь **85–86 лет**. А при учёте добавленных (Загсом) 5 лет выходит, что Прокопий Ильич Новгородов прожил на свете только **80 лет**.

От т. Шуры Резелёвой (19.03.1999 и 20.03.2002):

«Моя мама – **Матрёна Анемподистовна Москвитина (Новгородова**), умерла в 1942 году, ей было 66 лет…

Отец – **Прокопий Ильич Новгородов**, прожил 104 года (сто четыре), умер в пос. Полины Осипенко у дочери Клавы (**Клавдии Прокопьевны Огурцовой**), жил у них…

Мамина родня – **Москвитины**, жили бедно. Мой отец выручал их, особенно зерном, хлебом, когда посевная. Только всегда договаривался: «*Как свой соберёте, сразу отдавайте*». Кто сразу привезёт, а кто нет. Он тогда маму упрекал её роднёй: «*Больше не получат, кто вовремя не отдаёт*». Но у него сердце жалостное было, он опять давал им».



Муж Матрёны Анемподистовны Москвитиной (Новгородовой).
Новгородов Прокопий Ильич (1874 г.р. – 22.07.1960) – в центре.
Фото из архива Клавдии Сидоровны Бутаковой (Доманюк), получено от Валентины Сергеевны Доманюк.

Геннадий Огурцов о Прокопии Ильиче Новгородове (14.01.2008):

«Дед был высокий, с белой бородой. Курил махорку («козью ножку»). Из обуви признавал: зимой – унты, летом – ичиги. В молодости служил казаком. У родителей была фотография, где он при сабле, в папахе с двуглавым орлом. Был раскулачен: не дал лошадь для поездки председателя в район. Погорел при денежной реформе. У него сохранились серебряные полтинники 1927 года. В детстве я таскал их для блёсен, для рыбалки и игры в «пристенок». Это игра с монетами на деньги. Семья у деда была большая, около 10 человек. Но я знаю и помню только тётю **Шуру Резелёву** и её семью. К нам дед жить переехал от т. Шуры».

Во 2-й половине 1950-х годов Прокопий Ильич Новгородов жил на золотых приисках, в Шимановске.

Тётя Шура писала (16.09.1994):

«У нашей мамы было всех детей одиннадцать – 7 дочек и 4 сына».

Семья Прокопия и Матрёны Новгородовых:

Новгородов Прокопий Ильич. По данным Загса: жил ок. 86 лет (1874–22.07.1960), а по воспоминаниям дочери Александры Прокопьевны: жил 104 года (ок. 1879 – ок. 1983).

Его жена – **Матрёна Анемподистовна Москвитина (Новгородова),** жила 62 года (05.11.1880–1942), а по воспоминаниям дочери Шуры: её мать жила 66 лет.

В семье Прокопия и Матрёны Новгородовых родились 11 детей:

1. **Александр Прокопьевич Новгородов** жил 6 недель (29.08.1902–02.10.1902).

2. **Екатерина Прокопьевна Новгородова** (09.11.1903 г.р. – умерла в младенчестве).

3. **Ксения Прокопьевна Новгородова** (18.01.1906 г.р. – умерла в младенчестве).

4. **Новгородов Алексей Прокопьевич** жил 35 лет (18.01.1908–23.02.1943).

5. **Новгородов Сергей Прокопьевич** (05.07.1910 г.р.). О нём у меня нет никаких сведений.

6. **Александра Прокопьевна Новгородова (Резелёва)** жила 91 год (26.02.1913–07.05.2004).

7. **Анастасия-1 Прокопьевна Новгородова** жила 8 месяцев (19.12.1915–21.08.1916).

8. **Анастасия-2ПрокопьевнаНовгородова**(28.01.1918 г.р.).

Запись в метрической книге Краснояровской церкви

Дело 1259, лист 9 (повторная запись Д. 1259, лист 116)

«28 января 1918 г. родилась, 6 февраля крещена **Анастасия**.

Родители: **Прокопий Ильич Новгородов** и **Матрёна Анемподистовна.**

Восприемники: **Антон Фёдорович Удалов** и **Мария Фёдоровна Яковлева** из д. Козинка Больше-Сазановской волости».

9. **Мария Прокопьевна Новгородова** (16.04.1923 г.р.).

Запись в метрической книге Краснояровской церкви

Дело 60, лист 22

«16 апреля 1923 г. родилась **Мария.**

Родители: **Прокопий Ильич Новгородов** и **Матрона Анемподистовна**».

10. **Клавдия Прокопьевна Новгородова (Огурцова)** (30.12.1922–30.06.1986).

11. **Новгородов Павел Прокопьевич**[1] (03.01.1925 – ум. ок. 1959 г.).

Потомки
МОСКВИТИНЫХ – НОВГОРОДОВЫХ

Москвитина Матрёна Анемподистовна (1880–1942)	**Новгородов Прокопий Ильич** (1874–1960)
Их дети – 11:	*Внуки – 17: Правнуки – 26+?:*

1. Александр Прокопьевич Новгородов

2. Екатерина Прокопьевна Новгородова

3. Ксения Прокопьевна Новгородова

4. Новгородов Алексей Прокопьевич – ***3 детей***:

1) Василий Алексеевич Новгородов

2) Сергей Алексеевич Новгородов – 2 детей

3) Анатолий Алексеевич Новгородов – 4 детей

5. Новгородов Сергей Прокопьевич

[1] Л.А. Михеева (Крыжановская). «Родня. Книга 1. Москвитины. Путешествие на Дальний Восток». г. Луховицы, 2016. стр. 252, 254.

6. Александра Прокопьевна Новгородова (Резелёва) – ***6 детей:***

1) Анатолий Тимофеевич Ризелёв – 2 детей
2) Геннадий Тимофеевич Ризелёв – 2 детей
3) Виктор Тимофеевич Резилёв – 1 сын
4) Николай Тимофеевич Ризелев – 1 дочь
5) Пётр Тимофеевич Ризелев – 2 детей
6) Юрий Тимофеевич Резелев – 3 детей

7. Анастасия-1 Прокопьевна Новгородова

8. Анастасия-2 Прокопьевна Новгородова

9. Мария Прокопьевна Новгородова

10. Клавдия Прокопьевна Новгородова (Огурцова) – ***6 детей****:*

1) Радченко Виктор Георгиевич – 1 дочь
2) Вера Андреевна Огурцова (Кнорозова) – 3 детей
3) Геннадий Андреевич Огурцов – 2 детей
4) Александр Андреевич Огурцов – 3 детей
5) Андрей Андреевич Огурцов
6) Раиса Андреевна Огурцова

11. Новгородов Павел Прокопьевич – ***2 детей:***

1) Валерий Павлович Новгородов
2) Валентин Павлович Новгородов

Из 11 рождённых детей **Матрёна** и **Прокопий Новгородовы** вырастили пятерых: Алексея, Сергея, Александру, Клавдию и Павла. У меня есть более-менее достоверные сведения только о троих: **Алексее**, **Александре** и **Клавдии**. О них и пойдёт рассказ.

Новгородов Алексей Прокопьевич и его потомки

Новгородов Алексей Прокопьевич жил 35 лет (18.01.1908–23.02.1943).

Запись в метрической книге Краснояровской церкви
Дело 581, лист 173

«15 марта 1908 г. родился, 18 марта крещён **Алексей**.

Родители: **Прокопий Ильич Новгородов** и **Матрёна Анемподистовна**.

Восприемники: **Иван Иванович Порохов**… ».



Потомок Матрёны Анемподистовны Москвитиной.
Новгородов Алексей Прокопьевич (18.01.1908–23.02.1943) –
сидит 1-й слева.
09.04.1930, г. Владивосток.
Фото из архива Сергея Алексеевича Новгородова.

И здесь мы видим расхождение в датах рождения, записанных в метриках и в паспорте. Алексей родился в с. Красноярово Амурской области.

В годы репрессий Новгородовы уехали на Северный Сахалин. Жили они в селе Успеновка Рыбновского района. Там и поженились троюродные брат и сестра – **Алексей** Прокопьевич Новгородов, внук **Анемподиста Макаровича Москвитина**, и внучка **Федосея Макаровича Москвитина**, **Анастасия Иннокентьевна Москвитина**. Их деды были родными братьями, а родители – двоюродными. Во время войны Алексей ездил за продуктами (для Рыбновского р-на и села Успеновки) через пролив, по льду на собаках, в г. Николаевск-на-Амуре. Там добыл два мешка мороженой наваги, а документов на неё не было, за что Алексей Прокопьевич Новгородов был арестован и умер в тюрьме **23 февраля 1943** года. Так 4 августа 1943 г. ответил его жене прокурор Рыбновского района Сахалинской области. Родственники полагают, что Алексей Прокопьевич Новгородов был расстрелян.



Семья Новгородова Алексея Прокопьевича на Северном Сахалине.
Его жена – Анастасия Иннокентьевна Москвитина (Новгородова)
(13.03.1904–18.07.1976),
с ней сын – Анатолий Алексеевич Новгородов (13.07.1938–14.04.2011),
позади сын – Сергей Алексеевич Новгородов (11.10.1932–03.09.2011),
с гармонью – Новгородов Алексей Прокопьевич (18.01.1908–23.02.1943).
Остальные – друзья и соседи, имена не установлены.
Фото из архива Анатолия Алексеевича Новгородова.

Семья Алексея Прокопьевича Новгородова

Новгородов Алексей Прокопьевич жил 35 лет (18.01.1908–23.02.1943).

Его жена – **Анастасия Иннокентьевна Москвитина (Новгородова**), жила 72 года (13.03.1904–18.07.1976). Подробней о ней рассказано в разделе «Потомки Федосея Макаровича Москвитина». До войны они успели родить троих детей: Василия, Сергея и Анатолия.

У Алексея и Анастасии Новгородовых было 3 сына:

Сергей Алексеевич Новгородов жил 78 лет 11 мес. (11.10.1932–03.09.2011).

Анатолий Алексеевич Новгородов жил 72 года 9 месяцев (13.07.1938–14.04.2011).

Василий Алексеевич Новгородов, их первенец, умер в раннем детстве (есть фото).

Овдовев, т. Надя одна вырастила сыновей Сергея и Анатолия.



Потомки Федосея и Анемподиста Москвитиных.
Анастасия Иннокентьевна Москвитина (Новгородова) (13.03.1904–18.07.1976), её сын – Анатолий Алексеевич Новгородов (13.07.1938–14.04.2011).
Фото из архива Александры Прокопьевны Новгородовой (Резелёвой).

Семья Сергея Алексеевича Новгородова[1]

Сергей Алексеевич Новгородов жил 78 лет 11 мес. (11.10.1932–03.09.2011).

Родился Сергей Алексеевич в г. Александровске на Сахалине. С 1946 года жили с матерью в пос. Поляково Холмского района Сахалинской области. Женился в 1956 г. Вскоре их семья переехала в город Холмск.

Его жена – **Степанида Леонтьевна Чувашова (Новгородова)** (06.01.1934 г.р.).

Сергей и Стеша с детства жили рядом и на Северном Сахалине, и на Южном, росли вместе.

У Сергея и Степаниды Новгородовых 2 сына: Алёша и Серёжа

Алексей Сергеевич Новгородов (21.07.1964 г.р.)

Сергей Сергеевич Новгородов (14.12.1967 г.р.).

[1] Л.А. Михеева (Крыжановская). «Родня. Книга 1. Москвитины. Путешествие на Дальний Восток». г. Луховицы. 2016; стр. 293–294, 307.



Продолжатели рода Москвитиных-Новгородовых.
Сергей Алексеевич Новгородов (11.10.1932–03.09.2011),
его жена – Степанида Леонтьевна Чувашова (Новгородова) (06.01.1934 г.р.).
Ф. 1956 г. Из архива Александры Прокопьевны Новгородовой (Резелёвой).

Семья Алексея Сергеевича Новгородова

Алексей Сергеевич Новгородов (21.07.1964 г.р.) – первый внук **Алексея Прокопьевича Новгородова.**

Алёша – ровесник моего сына **Васи Михеева**. Они ходили в одну группу детского сада «Сказка», начинали учиться в 1–3 классах Холмской средней школы № 1. Затем мы получили квартиры в одном доме № 26 по ул. Победы, а ребята продолжили учёбу в одном классе средней школы № 6. Пять лет я преподавала историю в их классе. Алёша был рослым, спокойным, скромным и беспроблемным учеником. После окончания Сахалинского мореходного училища и службы в армии он стал плавать механиком на судах Сахалинского морского пароходства и не расстаётся с морем по сей день (2017 г.).

Его 1-я жена – **Светлана Владимировна Уланова (Новгородова)** (12.01.1969 г.р.). Светлана окончила Южно-Сахалинское педагогическое училище, работала учителем начальных классов, живёт в городе Долинске.

2-я жена Алексея – **Ольга Валерьевна**.

У Алексея Сергеевича Новгородова 2 детей: Наталья и Антон

Наталья Алексеевна Новгородова (13.11.1987 г.р.) – от Светланы Владимировны Улановой.

Антон Алексеевич Новгородов (17.05.1991 г.р.) .) – от Ольги Валерьевны.

Семья Натальи Алексеевны Новгородовой

Наталья Алексеевна Новгородова (13.11.1987 г.р.). Благодаря книге «Родня. Москвитины. Путешествие на Дальний Восток» мне удалось заочно познакомиться с **Наташей**, которая живёт в городе Южно-Сахалинске и поддерживает родственные отношения с **Валерией Анатольевной Новгородовой (Федотовой).**

Наталья Алексеевна Новгородова – студентка IV курса Дальневосточного государственного университета путей сообщения (факультет экономики) (в 2017 г.).

Её муж – **Клячин Илья Владимирович** (27.07.1989 г.р.).

У них один сын Семён

Семён Ильич Клячин (08.02.2017 г.р.).

Второй внук Алексея Прокопьевича – Сергей Сергеевич Новгородов[1].

Сергей Сергеевич Новгородов (14.12.1967 г.р.).

Серёжа Новгородов тоже был моим учеником в средней школе № 6, довольно способным и дисциплинированным, дружил с троюродным братом, одноклассником и соседом по дому **Володей Москвитиным.** После службы в Армии **Сергей Сергеевич Новгородов** живёт и работает в Холмске. Детей, к сожалению, не завёл.

Младшим сыном Алексея Прокопьевича **Новгородова** был Анатолий.

Семья Анатолия Алексеевича Новгородова[2]

Анатолий Алексеевич Новгородов жил 72 года 9 месяцев (13.07.1938–14.04.2011).

---

[1] Л.А. Михеева (Крыжановская). «Родня. Книга 1. Москвитины. Путешествие на Дальний Восток». г. Луховицы. 2016; стр. 293–294.

[2] Л.А. Михеева (Крыжановская). «Родня. Книга 1. Москвитины. Путешествие на Дальний Восток». г. Луховицы. 2016; стр. 291, 295–297, 307, 327.



Продолжатели рода Москвитиных-Новгородовых.
Слева стоит – Новгородов Алексей Сергеевич (21.07.1964 г.р.),
в центре его жена – Светлана Владимировна Уланова (Новгородова)
(12.01.1969 г.р.),
её мать – Нина Алексеевна Уланова,
её отец – Владимир Уланов,
позади дв. брат Алексея – Олег Валентинович Пименов (02.11.1964 г.р.).
Ф. 1985 г., город Долинск Сахалинской области.
Из архива Степаниды Леонтьевны Новгородовой.

Анатолий родился в селе Успеновка Рыбновского района Сахалинской области. После службы в армии жил и работал в Холмске, затем – в Южно-Сахалинске (пос. Ново-Александровск).

От двух жён Анатолий имел четырёх детей:

От **Валентины Владимировны Шаниной** – **Елену** (13.06.1964 г.р.) и **Зою** (06.10.1965 г.р.).

От **Тамары Алексеевны Шлудовой** – **Андрея** (03.03.1973 г.р.) и дочь **Валерию** (21.07.1976 г.р.).

И **Анатолий Новгородов** поддерживал родственные связи с другими потомками **Федосея Макаровича Москвитина**. Знаю об этом из писем **Галины Моисевой** и **Геннадия Терещенко**.

Последние годы жизни **Анатолий Алексеевич Новгородов** провёл вместе с семьёй дочери Валерии. Когда Анатолий болел, **Валерия** ухаживала за отцом. Она прислала мне последние фотографии моего троюродного брата **Анатолия Алексеевича Новгородова**.

Семья Валерии Анатольевны Новгородовой (Федотовой)

Валерия Анатольевна Новгородова (Федотова) (21.07.1976 г.р.).

Её муж – **Федотов Сергей Фёдорович** (05.05.1976 г.р.). Живут в Южно-Сахалинске в квартире Анатолия.

У них одна дочь Алина

Алина Сергеевна Федотова (10.06.2003 г.р.).

Александра Прокопьевна Новгородова (Резелёва)

Александра Прокопьевна Новгородова (Резелёва) жила 91 год (26.02.1913–07.05.2004). Я называю её: тётя Шура Новгородова (Резелёва).

Мужем тёти Шуры был **Тимофей Иванович Резелёв** (из деревни Молчаново).

Во время знакомства с детьми т. Шуры вскрылась проблема с написанием фамилий. У т. Шуры и её младшего сына Юрия фамилия пишется с тремя гласными «Е» – РЕзЕлЕвы. У других сыновей в разных местах чередуются гласные «Е» да «И». Как правильно писать эту фамилию? Обратимся к архивным документам.

Из метрических записей Краснояровской церкви
Дело 38, лист 291

«21 апреля 1920 г. родился, 23 апреля крещён **Георгий.**

Родители: **Иван Иванович Ризель,** гражданин д. Молчаново Краснояровской волости Амурской области, и **Харитина Георгиевна**».

Кто такой Иван Иванович Ризель? Отец или брат мужа т. Шуры – Тимофея Ивановича? Если принять за истину, что «в деревне однофамильцев не бывает», то **Иван Иванович Ризель** и **Тимофей Иванович Резелёв** имеют одни родовые корни. Значит, кто-то из грамотеев переиначил фамилию «**Ризель**» в «**Резелев**», другие упражнялись в переделке новой фамилии, расставляя, как попало, буквы «И» да «Е».[1] Жаль, что родители невнимательно читали свидетельства о рождении своих детей и тогда, и сейчас. И трудно гарантировать, что в данной книге фамилии разных потомков т. Шуры будут написаны верно.



Потомки рода Москвитиных-Новгородовых.
Александра Прокопьевна Новгородова (Резелёва) (26.02.1913–07.05.2004)
и её внучка – Татьяна Геннадьевна Ризелева (03.02.1961 г.р.).
Ф. 14.01.1967 г. Из архива Валентины Сергеевны Доманюк.

[1] Похожий курьёз случился с фамилией моего родного брата Станислава, где «А» заменили на «Е», а он и его потомки носят чужую фамилию – КрыжЕновский вместо – КрыжАновский.

Об **Александре Прокопьевне Новгородовой** знаю от моей мамы, **Марии Иннокентьевны Москвитиной**. Они двоюродные сёстры, ровесницы и подруги детства. Их дружба продолжалась до конца дней моей мамы. И я – старшая дочь Марии Иннокентьевны Москвитиной – **Люся**, знала о тёте Шуре Новгородовой с детства, полюбила её. А после ухода мамы продолжила дружбу и переписку с тётей Шурой до конца её жизни. Мама моя ушла на 79-м году, а тёте Шуре удалось прожить 91 год.

Тётя Шура описала, как они с моей мамой ходили записываться в школу. «Пошли записываться в школу. Я спросила у своей мамы. Она сказала, семь восьмой мне год. Я шла и всё говорила: «Семь, восьмой». Стали вперёд спрашивать Марию. Я слушала и позабыла, сколько мне лет. И говорю: «Манька, скажи, сколько мне лет?». Она очень была бойка, говорит: «Не надо забывать». Я заплакала. Тогда она сказала учительнице: «Семь, восьмой». Этот эпизод запомнился т. Шуре потому, наверно, что она сильно испугалась из-за своей забывчивости. А я так ясно увидела двух маленьких девчушек, страдающую Шуру и меньшую ростом, шуструю, кудрявую, черноволосую Маню. Жизнь доказала, что у тёти Шуры была светлая голова, крепкая память и в 90 лет. Как хорошо знала и помнила она всех родных, и подробно описывала в письмах! Без помощи тёти Шуры я никогда не смогла бы разобраться в родословной Москвитиных. Спасибо милой тёте **Шуре Резелёвой** от меня и от всех потомков Москвитиных, для которых пишется эта родословная. (*Л.А. Михеева*)

Из писем тёти Шуры узнала, что она была на свадьбе моих родителей: **Марии Иннокентьевны Москвитиной** и **Афанасия Никифоровича Крыжановского**: «Люся, я вашего отца знала. Гуляла на ихней свадьбе. Он был красивый, стройный».

Александра Прокопьевна Новгородова (Резелёва) писала о том, как их семью раскулачивали в годы коллективизации сельского хозяйства.

Из писем т. Шуры от 20.08.1993, 19.03.1999 и 02.04.2000:

«Всё отобрали. Наложили налог. Всё отец платил. Потом нечем стало. Приехали коммунисты, последнее зерно выгрузили с амбара. Тогда отец подумал. Было три лошади, две коровы. Отец поехал в Толмот, золотые прииски, и там он был один месяц. Коней кормить нечем. Он продал и пешком оттуда пришёл. Когда узнали коммунисты, что он приехал без лошадей, и давай его ловить и садить в тюрьму. Говорили, что разбазарил, и обеих коров

забрали и нас из дому выгнали. Отца в тюрьму посадили. Маму с двумя детьми**, Клавой** и **Пашей**, сослали.

Я поехала в няньки в г. Свободный и жила три с половиной года у директора школы **Михаила Михайловича Пичугина**. И от них в 1933 году вышла замуж в деревню Молчаново за **Тимофея Ивановича Резелёва**… В 1935 году я жила в деревне Молчаново, около нашей деревни Красноярово».

«У меня жизнь была в детстве плохая. Замуж выходила от чужих людей. Жила в прислугах, получала тридцать рублей. Очень были трудные годы. Замуж вышла, муж хороший был. В деревне жили, в колхозе, бедно, но в дружбе. Прожила с ним тридцать пять лет. Его убило (деревом) в тайге на пожаре. Я осталась с детьми, двое маленькие были. Получала пенсию на них. Сама работала и держала хозяйство. И сейчас не могу расстаться, все держу чушку и курей. Дети у меня хорошие, помогают… Дом деревянный. Надо зимой топить печку. Дрова есть, привозят, пилят».

«В войну я жила в Зейском районе, деревня Ново-Высокая. Там мы прожили пятнадцать лет. Приехали сюда перед войной. Мой муж на войне был, взят в первый набор войны. И я осталась с тремя маленькими детьми, от годика до пяти лет. Жила одна. Держала хозяйство: корову, чушек, курей. И работала грузчиком. Разгружали пароходы, баржи с мукой, крупой, солью, сахаром, без выходных, день и ночь. Приходилось по четыреста тонн. А мы, женщины, выгружали, носили мешки по восемьдесят килограммов. Дети дома одни. И сено косила и дрова заготавливала. А сейчас болят ноги, руки, глаза плохо видят. Родные жили за 20 километров от меня. Отец тоже держал хозяйство, себе надо косить сено.

Муж до Берлина не дошёл, был ранен, приехал домой больной, и дали месяц отпуска. Я вырастила за это время бычка. Мой отец обучил его, сделал сани. И я возила дрова и сено. Когда приехал **Тимофей Иванович**, и за этот месяц давай на нём привозить сено и дрова себе. Увидели коммунисты проклятые и наложили 25 тысяч налогу, вызвали его в сельсовет. Он сказал им: «Я же не где-нибудь, а на войне был». Ответили: «Нас это не касается». Он пришёл расстроенный. Топилась печь. Он взял и сжёг все документы. Вот что делали коммунисты».

«Живу одна уже тридцать три года, без мужа. Есть хозяйство: собака Ляпа и кошка Маринка. У меня двенадцать внуков и внучек и семь правнуков, не знаю всех сосчитала или нет».



Семья Александры Прокопьевны Новгородовой (Резелёвой).
Жена Петра – Татьяна Яковлевна Гаврилова (Ризелева) (20.08.1955 г.р.),
с нею сын – Михаил Петрович Ризелев (07.09.1993 г.р.),
его отец – Пётр Тимофеевич Ризелев (17.04.1951 г.р.),
перед ним жена Николая – Тамара Тихоновна Чепелева (Ризелева)
(11.06.1948 г.р.),
впереди присел – Николай Тимофеевич Ризелев (14.01.1948–28.08.2018),
за Тамарой – Ризелев Алексей Геннадьевич (31.07.1966 г.р.),
перед ним жена – Ирина Николаевна Ференцева (Ризелева) (20.03.1967 г.р.),
далее – Геннадий Тимофеевич Ризелёв (14.09.1937 г.р.),
перед ним жена – Любовь Акимовна Шмаргалова (Ризелева) (11.10.1939 г.р.),
присел их зять – Кротенок Константин Иванович (06.08.1962 г.р.),
за ним – Александра Прокопьевна Новгородова (Резелёва)
(26.02.1913–07.05.2004),
её внук – Сергей Юрьевич Резелёв (27.05.1975 г.р.),
племянник т. Шуры – Александр Андреевич Огурцов (17.11.1953 г.р.).
13.09.2000, пос. Горин, Солнечный район, Хабаровский край.
Фото из архива Александры Прокопьевны Резелёвой.



90-л. юбилей Александры Прокопьевны Новгородовой (Резелёвой).
Сидит между невестками – Александра Прокопьевна Резелёва
(26.02.1913–07.05.2004),
в белом – Галина Михайловна Корнеева (Резелева) (21.06.1955 г.р.),
далее – Любовь Акимовна Шмаргалова (Ризелева) (11.10.1939 г.р.),
стоит слева – Ольга Юрьевна Резелева (15.10.1987 г.р.),
Татьяна Геннадьевна Ризелева (Кротенок) (03.02.1961 г.р.),
Сергей Юрьевич Резелёв (27.05.1975 г.р.),
Наталья Юрьевна Резелева (Панько) (11.10.1977 г.р.),
правнук т. Шуры – Юрий Сергеевич Резелев (13.10.1992 г.р.).
26.02.2003, пос. Горин, Солнечный район, Хабаровский край.
Фото из архива Александры Прокопьевны Резелёвой.



Анатолий Тимофеевич Ризелев (07.07.1935–01.01.2018),
его жена – Александра Алексеевна Рыбакова (Ризелева) (20.06.1936 г.р.).
13.01.2007, г. Комсомольск-на-Амуре, Хабаровский край. Ф-ла Л.А. Михеева.



Светлана Анатольевна Ризелева (Курносова, Дмитриева)
(14.01.1957 г.р.),
сын Олеси Глазуновой – Егор Андреевич Пономарёв (11.08.2005 г.р.),
сын Ольги Курносовой – Никита Денисович Крюков (23.12.2004 г.р.).
Комсомольск-на-Амуре. Фото из архива Ольги Курносвой.



Семья Ольги Валерьевны Курносовой.
Ольга Валерьевна Курносова (29.10.1978 г.р.),
её муж – Крюков Денис Борисович (28.03.1975 г.р.),
Никита Денисович Крюков (23.12.2004 г.р.),
Константин Денисович Крюков (08.12.2010 г.р.).
31.12.2016, г. Комсомольск-на-Амуре.
Фото из архива Ольги Курносвой.



Семья Юлии Валерьевны Дмитриевой (Барковской).
Муж Юлии – Барковский Иван Анатольевич (25.11.1982 г.р.),
с ним дочь – Елизавета Ивановна Барковская (17.05.2015 г.р.),
дочь Юлии – Валерия Алексеевна Иващенко (14.02.2004 г.р.),
Юлия Валерьевна Дмитриева (Барковская) (25.08.1985 г.р.).
21.01.2018, г. Комсомольск-на-Амуре. Фото из архива Юлии Барковской.



Жена и дочь Анатолия Тимофеевича Ризелева.
Александра Алексеевна Рыбакова (Ризелева) (20.06.1936 г.р.),
Галина Анатольевна Ризелева (Глазунова) (11.08.1960 г.р.).
11.10.2012, г. Комсомольск-на-Амуре. Фото из архива Галины Глазуновой.



Глазунов Сергей Анатольевич (15.08.1955 г.р.),
его жена – Галина Анатольевна Ризелева (Глазунова) (11.08.1960 г.р.),
с нею сын Ольги – Никита Денисович Крюков (23.12.2004 г.р.),
Ольга Валерьевна Курносова (29.10.1978 г.р.).
13.01.2007, г. Комсомольск-на-Амуре. Ф-ла Л.А. Михеева.



Внучка и правнук Анатолия Тимофеевича Ризелева.
Олеся Сергеевна Глазунова (Пономарёва) (08.10.1980 г.р.).
Её сын – Егор Андреевич Пономарёв (11.08.2005 г.р.).
02.09.2012, г. Комсомольск-на-Амуре. Фото из архива Олеси Глазуновой.



Семья Геннадия Тимофеевича Ризелева.
Справа налево:
Его жена – Любовь Акимовна Шмаргалова (Ризелева) (11.10.1939 г.р.),
их дочь – Татьяна Геннадьевна Ризелёва (Кротенок) (03.02.1961 г.р.),
муж Тани – Кротенок Константин Иванович (06.08.1962 г.р.),
Ризелёв Геннадий Тимофеевич (14.04.1937 г.р.),
его сын – Ризелев Алексей Геннадьевич (31.07.1966 г.р.),
дочь Алексея – Оксана Алексеевна Ризелёва (16.07.1989 г.р.),
жена Артёма – Дарья Николаевна Миленькая (Кротенок) (21.08.1986 г.р.),
присел её муж – Кротенок Артём Константинович (18.06.1984 г.р.),
рядом сын Алексея – Ризелёв Егор Алексеевич (24.12.1997 г.р.).
03.02.2007. Фото из архива Любови Акимовны Ризелёвой.



Семья Артёма и Дарьи Кротенок.
Справа – Кротенок Артём Константинович (18.06.1984 г.р.),
его жена – Дарья Николаевна Миленькая (Кротенок) (21.08.1986 г.р.),
их сын – Кротенок Лев Артёмович (16.08.2010 г.р.),
их дочь – Кротенок Алла Артёмовна (15.06.2018 г.р.).
23.06.2018, пос. Горин, Солнечный район, Хабаровский край.
Фото из архива Артёма Кротенок.



Семья Юрия и Алёны Кротенок.
Кротенок Юрий Константинович (26.05.1988 г.р.),
его жена – Алёна Андреевна Куликова (Кротенок) (24.02.1988 г.р.),
их сынок – Кротенок Владимир Юрьевич (10.07.2017 г.р.).
2017 г., г. Хабаровск. Фото из архива Юрия Кротенок.



Ирина Николаевна Ференцева (Ризелева) (20.03.1967 г.р.) –
учительница Горинской школы, и её выпускной класс.
2013 г., пос. Горин, Солнечный район, Хабаровский край.
Фото из архива Ирины Николаевны Ризелёвой.



Семья Алексея Геннадьевича и Ирины Николаевны Ризелёвых.
Справа – Ризелев Алексей Геннадьевич (31.07.1966 г.р.),
его жена – Ирина Николаевна Ференцева (Ризелева) (20.03.1967 г.р.),
их сын – Ризелёв Егор Алексеевич (24.12.1997 г.р.).
2010 г. Фото из архива Ирины Николаевны Ризелёвой.



Семья Оксаны и Станислава Цыбулиных.
Оксана Алексеевна Ризелёва (Цыбулина) (16.07.1989 г.р.),
её муж – Цыбулин Станислав Александрович (06.08.1988 г.р.),
их сынок – Цыбулин Игорь Станиславович (27.02.2016 г.р.).
2017 г., г. Хабаровск.
Фото из архива Оксаны Ризелёвой (Цыбулиной).



Ризелев Николай Тимофеевич (14.01.1948–28.08.2018), его жена – Тамара Тихоновна Чепелева (Ризелева) (11.06.1948 г.р.). На даче у лиственниц, которые Николай привёз на юг с родного Севера. *24.09.2008, г. Белгород. Ф-ла Л.А. Михеева.*



Свадьба Ларисы Ризелевой и Олега Камозина. Её муж – Олег Анатольевич Камозин (06.07.1965 г.р.), Лариса Николаевна Ризелева (Камозина) (21.07.1969 г.р.). *г. Белгород. Фото из архива Тамары Тихоновны Ризелевой.*



Внук Ризелева Николая Тимофеевича.
Камозин Ярослав Олегович (22.12.1991 г.р.).
2008 г., г. Белгород.
Фото из архива Тамары Тихоновны Ризелевой.



У дома т. Шуры Новгородовой (Резелёвой).
Сын т. Шуры – Ризелев Пётр Тимофеевич (17.04.1951 г.р.),
её племянница – Людмила Афанасьевна Михеева (08.08.1933 г.р.),
жена Геннадия – Любовь Акимовна Шмаргалова (Ризелева) (11.10.1939 г.р.),
правнук т. Шуры – Резелёв Юрий Сергеевич (13.10.1992 г.р.).
12.01.2007, пос. Горин, Солнечный район, Хабаровский край.
Фото из архива Л.А. Михеевой.



Семья Петра Тимофеевича и Татьяны Яковлевны Ризелевых.
Татьяна Яковлевна Гаврилова (Ризелева) (20.08.1955 г.р.),
с нею сын – Ризелев Михаил Петрович (07.09.1993 г.р.),
Александра Прокопьевна Новгородова (Резелёва) (26.02.1913–07.05.2004),
внучка т. Шуры – Ирина Петровна Ризелева (07.02.1989 г.р.),
сын т. Шуры – Пётр Тимофеевич Ризелев (17.04.1951 г.р.).
Пос. Горин, Солнечный район, Хабаровский край.
Фото из архива Татьяны Яковлевны Ризелевой.



Семья Ирины Ризелевой и Абдулгапура Абдулгапурова.
Справа – Ирина Петровна Ризелева (Абдулгапурова) (07.02.1989 г.р.),
муж Ирины – Абдулгапуров Абдулгапур Магомедович (25.07.1991 г.р.),
с ним дочь – Патимат Абдулгапуровна Абдулгапурова (22.07.2017 г.р.).
2018 г., г. Хабаровск. Фото из архива Ирины Абдулгапуровой.



Семья Ирины Ризелевой и Абдулгапура Абдулгапурова.
Ирина Петровна Ризелева (Абдулгапурова) (07.02.1989 г.р.),
с нею дочь – Патимат Абдулгапуровна Абдулгапурова (22.07.2017 г.р.),
муж Ирины – Абдулгапуров Абдулгапур Магомедович (25.07.1991 г.р.),
с ним сын – Абдулгапуров Магомед Абдулгапурович (16.12.2018 г.р.).
2018 г., г. Хабаровск. Фото из архива Ирины Абдулгапуровой.



Семья Михаила Ризелева и Алины Ненашевой. Справа – Михаил Петрович Ризелев (07.09.1993 г.р.), его жена – Алина Викторовна Ненашева (Ризелева) (25.10.1997 г.р.), с нею дочь – Арина Михайловна Ризелева (02.03.2018 г.р.). *15.06.2018. Фото из архива Михаила Ризелева.*



Внук т. Шуры Новгородовой (Резелёвой). Резилев Владимир Викторович (28.10.1969 г.р.). *13.01.2007, пос. Горин, Солнечный район, Хабаровский край. Ф-ла Л.А. Михеева.*



С семьёй Юрия Тимофеевича Резелёва.
Людмила Афанасьевна Михеева – троюродная сестра Юрия,
жена Юрия – Галина Михайловна Корнеева (Резелева) (21.06.1955 г.р.),
их сын – Сергей Юрьевич Резелев (27.05.1975 г.р.).
12.01.2007, пос. Горин, Солнечный район, Хабаровский край.
Фото из архива Л.А. Михеевой.



Семья Юрия Тимофеевича и Галины Михайловны Резелевых.
Справа – Юрий Тимофеевич Резелев (27.02.1954–06.09.2000),
слева его жена – Галина Михайловна Корнеева (Резелева) (21.06.1955 г.р.),
в центре их дочь – Ольга Юрьевна Резелева (15.10.1987 г.р.).
1996 г., пос. Горин, Солнечный район, Хабаровский край.
Фото из архива Галины Михайловны Резелевой.



Семья Ольги Юрьевны и Андрея Александровича Чагиных.
Ольга Юрьевна Резелева (Чагина) (15.10.1987 г.р.),
её сын – Чагин Мирон Андреевич (18.11.2012 г.р.),
её дочь – Чагина Маргарита Андреевна (20.06.2017 г.р.).
05.11.2017, г. Владивосток. Фото из архива Ольги Чагиной.



Семья Сергея Юрьевича и Ирины Евгеньевны Резелевых.
Резелев Сергей Юрьевич (27.05.1975 г.р.),
его жена – Ирина Евгеньевна Кокарева (Резелева) (16.02.1975 г.р.),
их сын – Юрий Сергеевич Резелев (13.10.1992 г.р.).
Пос. Горин, Солнечный район, Хабаровский край.
Фото из архива Галины Михайловны Резелевой.



Внук Юрия Тимофеевича Резелева.
Резелев Юрий Сергеевич (13.10.1992 г.р.).
2015 г. Фото из архива Юрия Сергеевича Резелева.



Семья Натальи Юрьевны и Сергея Вячеславовича Панько.
Наталья Юрьевна Резелева (Панько) (11.10.1977 г.р.),
её муж – Панько Сергей Вячеславович (24.10.1975 г.р.),
их дочь – Вероника Сергеевна Панько (14.02.2006 г.р.).
02.09.2013, пос. Солнечный Хабаровского края.
Фото из архива Натальи Юрьевны Панько.



Семья Натальи Юрьевны и Сергея Вячеславовича Панько.
Наталья Юрьевна Резелева (Панько) (11.10.1977 г.р.),
её муж – Панько Сергей Вячеславович (24.10.1975 г.р.),
их дочь – Вероника Сергеевна Панько (14.02.2006 г.р.),
их сын – Ефим Сергеевич Панько (14.12.2009 г.р.).
2016 г., пос. Солнечный Хабаровского края.
Фото из архива Натальи Юрьевны Панько.



Семья Юрия Тимофеевича и Галины Михайловны Резелёвых.
Их зять – Чагин Андрей Александрович (20.06.1987 г.р.),
младшая дочь – Ольга Юрьевна Резелёва (Чагина) (15.10.1987 г.р.),
жена Юрия – Галина Михайловна Корнеева (Резелёва) (21.06.1955 г.р.),
старшая дочь – Наталья Юрьевна Резелёва (Панько) (11.10.1977 г.р.),
присела внучка – Вероника Сергеевна Панько (14.02.2006 г.р.).
Август 2016 г. Фото из архива Ольги Чагиной.

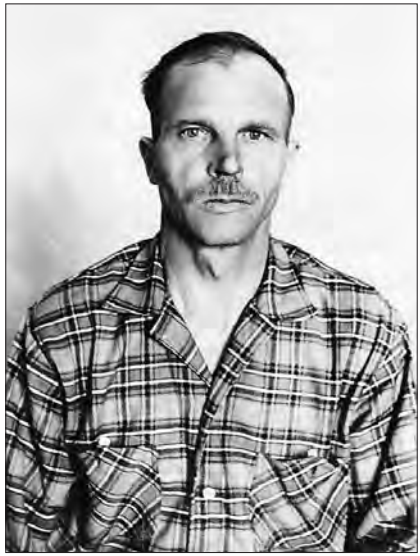

Резелёв Тимофей Иванович (1911 г.р. – 30.07.1968) –
муж Александры Прокопьевны Новгородовой.
Фото из архива Геннадия Тимофеевича Ризелева.

Из письма т. Шуры (26.01.2001):

«Пишу о своём большом горе… Я схоронила сына второго, **Юру**, самого младшего…Он погиб не своей смертью, сгорел в машине друга – инспектора рыбнадзора, которому мстили обиженные браконьеры. Они перекопали дорогу. Пока тот ходил смотреть, его машину облили бензином и подожгли. А в машине на заднем сидении прилёг Юра, у которого разболелся желудок. Дело было в 12 часов ночи. Юра работал мастером на железной дороге. Все его жалеют. Провожали долгими паровозными гудками».

О своём 90-летнем юбилее т. Шура написала (21.03.2003):

«День рождения мой справили хорошо. Собрались все родственники: дети, был сынок Гена, невестки, внучки, внуки, правнуки. Посидели. Всё сами наготовили, наварили. Я только холодец сварила… Приезжал с п. Полины Осипенко **Андрей Огурцов**, сын моей сестры **Клавы**, с женой **Любой** и двумя детьми… Старший сын **Толя** не приезжал, а написал письмо. Они живут в Комсомольске. Заболела его жена **Шура**. Сын **Петя** в больнице уже два месяца. У нас приезжала мед. комиссия, смотрели рабочих

всех подряд. И у Петра обнаружили затемнение лёгкого. Положили его в Хабаровск. Лежит уже два месяца. В марте ждём лучшего. Посылаю фото».

В посёлке Горин Солнечного района Хабаровского края живут семьи четырёх сыновей тёти Шуры: **Геннадия, Виктора, Пётра** и **Юрия**. Сыновья перестроили дом матери. Заботились о т. Шуре и её невестки: **Люба, Таня** и **Галя**. Семья старшего сына, **Анатолия Ризелёва**, живёт в городе Комсомольск-на-Амуре. Шестой сын, **Николай,** давно уехал в г. Белгород, на родину жены **Тамары**.

Тётя Шура не раз приглашала меня в гости. Но решилась я на поездку только зимой 2006–2007 гг., когда уже не стало на белом свете ни **тёти Шуры**, ни её сыновей **Виктора** и **Юрия**. В Горине и Комсомольске-на-Амуре я побывала лишь в январе 2007 года. Встретилась с сыновьями, внуками и правнуками тёти Шуры. Они гордятся своей мамой и бабушкой, её наградами за труд и материнский подвиг. Хранят 3 медали, которыми была награждена **Александра Прокопьевна Резелёва**: «Медаль материнства» 1 степени (за 6 детей), медаль «50 лет Победы в Великой Отечественной войне 1941–1945 гг», медаль «Ветеран труда». С **Петром**, **Таней** и **Любой Ризелёвыми** мы посетили последнее пристанище **Александры Прокопьевны, Виктора** и **Юрия**. Я жалела о том, что наша встреча не состоялась при их жизни. Мысленно разговаривала с тётей Шурой, просила прощения за это. Тогда и осознала, что нельзя откладывать на «потом» встречи с дорогими родными людьми. Осенью 2008 года я выполнила пожелание т. Шуры: специально ездила в Белгород, где познакомилась с её сыном **Николаем**, невесткой **Тамарой** и внучкой **Ларисой**. Со всеми у нас сложились тёплые родственные отношения, звоним друг другу, переписываемся. Они охотно помогают мне в работе над двумя книгами «Родня. Москвитины…» так, как помогала наша незабвенная тётя Шура, державшая связь со всеми родственниками.

Из письма Ирины Петровны Ризелёвой
к Л.А. Михеевой (05.11.2017):

«Бабушка много о семье рассказывала и о вас в том числе, ещё когда вы ей книги отправили: одну формата А4 в твёрдой обложке («Школа – любовь моя») и детскую. Книгу «Хочу сказку» она подарила нам. Говорила всегда, чтобы родственников не забывали, что нужно поддерживать связь. И как сейчас помню, пошли мы с ней



Сыновья Александры и Тимофея Резелёвых.
Николай Тимофеевич Ризелев (14.01.1948–28.08.2018),
Юрий Тимофеевич Резелев (27.02.1954–06.09.2000),
Виктор Тимофеевич Резилёв (07.07.1940–26.03.1999),
Пётр Тимофеевич Ризелев (17.04.1951 г.р.).
05.02.1957 г. Фото из архива Александры Прокопьевны Резелёвой.

в кладовку, а там мешки писем (!). Раньше и интернета не было, и сотовых в то время…, да у неё даже стационарного телефона не было, но она со всеми общалась и всех помнила. Сейчас всё доступно, только у всех свои заботы, семьи и общаться как будто нет времени…».

От Ольги Юрьевны Резелёвой (02.02.2018):

«Из того, что я запомнила.

Отец бабушки (**Прокопий Ильич Новгородов**) занимался торговлей с Китаем (контрабандой золота). Он привёз ботинки для дочери (имя?). Их увидела подруга из деревни и заманила её

в баню, там убила. Забрала ботинки, а они ей были малы. Вот такая страшная история.

Про то, как гадали. У бабушки была подружка, которой нравился молодой человек из деревни, он был ярко рыжий. Для гадания надо было положить гребень на печку, на самый верх, в закуток, где спали. И какого цвета будет на нём волос, такой цвет волос будет у будущего мужа. Они так и сделали. А про рыжего молодого человека знал отец девушки. Он взял гребень, расчесал им рыжего телёнка и положил гребень на место. Утром, когда проснулись, подруга увидела рыжий волос и очень обрадовалась. А в итоге она и вышла за того парня замуж.

Ещё из нашей жизни. Приходят моя сестра **Наташа** с братом **Серёжей** от бабушки и говорят обиженно: «Всё! Мы к бабушке больше не пойдём!» Мама их спрашивает: «А что случилось?» Отвечают: «Мы ей полы помыли, сверху подмели, а она сказала, что мы ничего не делали».

Семья Александры Прокопьевны Новгородовой (Резелёвой):

Александра Прокопьевна Новгородова (Резелёва). Жила 91 год (26.02.1913–07.05.2004).

Её муж – **Тимофей Иванович Резелёв**. Жил 57 лет (1911 г.р. – 30.07.1968).

У них 6 сыновей:

Анатолий Тимофеевич Ризелёв жил 82 года (07.07.1935–01.01.2018).

Геннадий Тимофеевич Ризелёв (14.09.1937 г.р.).

Виктор Тимофеевич Резилёв жил 58 лет (07.07.1940–26.03.1999).

Николай Тимофеевич Ризелев жил 70 лет (14.01.1948–28.08.2018).

Пётр Тимофеевич Ризелев (17.04.1951 г.р.).

Юрий Тимофеевич Резелев жил 46 лет (27.02.1954–06.09.2000).

Анатолий Тимофеевич Ризелёв – старший сын т. Шуры

Анатолий Тимофеевич Ризелёв жил 82 года (07.07.1935–01.01.2018).



Семья Анатолия и Александры Ризелевых.
Анатолий Тимофеевич Ризелев (07.07.1935–01.01.2018),
его жена – Александра Алексеевна Рыбакова (Ризелева) (20.06.1936 г.р.),
их дочки: Светлана Анатольевна Ризелева (14.01.1957 г.р.) и
Галина Анатольевна Ризелева (11.08.1960 г.р.).
Фото из архива Александры Прокопьевны Резелёвой.

Окончил ремесленное училище – РУ-6 в Комсомольске. Электромонтажник.

Работал на судостроительном заводе электромонтажником. Стаж 38 лет.

Его жена – **Александра Алексеевна Рыбакова (Ризелева)** (20.06.1936 г.р.).

От Александры Прокопьевны Резелёвой (02.02.2000):

«Жена сына, **Александра Алексеевна**, работала на обувной фабрике – мастер высшего пошива. Оба были «Ударниками коммунистического труда», награждены медалями «К 100-летию В.И. Ленина» и «Ветеран труда».

Анатолий Ризелёв приходится мне троюродным братом. Во время моего 70-дневного путешествия на Дальний Восток я побывала в г. Комсомольск-на-Амуре в январе 2007 года. Познакомилась с **Анатолием,** его женой **Шурой**, их дочерью **Галей**

Глазуновой, с внучками **Олесей Пономарёвой** и **Ольгой Курносовой** и двумя его правнуками: **Никитой** и **Егором**. За прошедшие одиннадцать лет в семьях внучек ещё родились дети. К большому сожалению, 1 января 2018 года не стало самого **Анатолия.** Но жизнь **Анатолия Тимофеевича Ризелёва** продолжается в его пяти правнуках, которых зовут: **Егор Пономарёв, Никита** и **Константин Крюковы**, **Валерия Иващенко** и **Елизавета Барковская**.

Семья Анатолия Тимофеевича Ризелёва

Анатолий Тимофеевич Ризелёв жил 82 года (07.07.1935–01.01.2018).

Его жена – **Александра Алексеевна Рыбакова (Ризелева)** (20.06.1936 г.р.).

У Анатолия и Александры 2 дочери: Светлана и Галина:

Светлана Анатольевна Ризелева (Курносова, Дмитриева) (14.01.1957 г.р.).



Дочь и внучка Ризелева Анатолия Тимофеевича.
Светлана Анатольевна Ризелева (Курносова, Дмитриева) (14.01.1957 г.р.)
и её дочь – Ольга Валерьевна Курносова (29.10.1978 г.р.).
Ф. 1979 г., г. Комсомольск-на-Амуре.
Из архива семьи Анатолия Тимофеевича Ризелева.

Галина Анатольевна Ризелева (Глазунова) (11.08.1960 г.р.).

Семья Светланы Анатольевны Ризелевой

Светлана Анатольевна Ризелева (Курносова, Дмитриева) (14.01.1957 г.р.).

Светлана по профессии парикмахер. В настоящее время (2007 г.) работает в санэпидстанции. С 1-м мужем (Курносовым), в разводе. Второй муж (Дмитриев) умер.

У Светланы две дочери: Ольга и Юлия

Ольга Валерьевна Курносова (29.10.1978 г.р.).

Юлия Валерьевна Дмитриева (Барковская) (25.08.1985 г.р.).

Семья Ольги Валерьевны Курносовой

Ольга Валерьевна Курносова (29.10.1978 г.р.).

Ольга окончила медицинское училище. Работает зубным врачом.

Её муж – **Крюков Денис Борисович** (28.03.1975 г.р.).

У них два сына: Никита и Костя

Никита Денисович Крюков (23.12.2004 г.р.).

Константин Денисович Крюков (08.12.2010 г.р.).

Семья Юлии Валерьевны Дмитриевой (Барковской)

Юлия Валерьевна Дмитриева (Барковская) (25.08.1985 г.р.).

Окончила горно-металлургический техникум. Работает на заводе «Амурметалл» в Комсомольске-на-Амуре.

Её 1-й муж – **Иващенко Алексей Иванович,** работает на заводе «Амурметалл» сварщиком.

2-й муж – **Барковский Иван Анатольевич** (25.11.1982 г.р.). Работает на заводе «Амурметалл».

У Юлии две дочери: Валерия и Елизавета

Валерия Алексеевна Иващенко (14.02.2004 г.р.).

Елизавета Ивановна Барковская (17.05.2015 г.р.).

Семья Галины Анатольевны Ризелевой (Глазуновой)

Галина Анатольевна Ризелева (Глазунова) (11.08.1960 г.р.).



Потомки Москвитиных, Новгородовых, Резелёвых.
Анатолий Тимофеевич Ризелев (07.07.1935–01.01.2018),
его внучки: Олеся Сергеевна Глазунова (08.10.1980 г.р.)
и Ольга Валерьевна Курносова (29.10.1978 г.р.).
Фото1984 г., из архива семьи Анатолия Тимофеевича Ризелева.

Галина окончила медицинское училище. Работает фельдшером-лаборантом в СЭС г. Комсомольск-на-Амуре.

Муж Галины – **Глазунов Сергей Анатольевич** (15.08.1955 г.р.).

Окончил СГПТУ-23, машинист электромостового крана. Работает в «Дальэлектромонтаж» электромонтажником-кабельщиком.

У них одна дочь Олеся

Олеся Сергеевна Глазунова (Пономарёва) (08.10.1980 г.р.).

Семья Олеси Глазуновой (Пономарёвой)

Олеся Сергеевна Глазунова (Пономарёва) (08.10.1980 г.р.).

У Олеси два высших образования: Технический университет, профессия «специалист по социальной работе» и Московский институт «Экономики, статистики, информатики» – МЭСИ. Экономист. Работает в налоговой инспекции. Специалист 1-й категории. Живёт в г. Комсомольск-на-Амуре.

Её муж – **Пономарёв Андрей Валерьевич** (26.04.1982 г.р.).

Окончил СГПТУ-23. Электрик. Работал на заводе «Амурметалл» подручным сталевара.

У них один сын Егор:

Егор Андреевич Пономарёв (11.08.2005 г.р.).



Потомки Москвитиных, Новгородовых, Резелёвых.
Николай Тимофеевич Ризелев (14.01.1948–28.08.2018),
Александра Прокопьевна Новгородова (Резелёва) (26.02.1913–07.05.2004),
Геннадий Тимофеевич Ризелев (14.09.1937 г.р.),
жена Николая – Тамара Тихоновна Чепелева (Ризелева) (11.06.1948 г.р.).
Фото из архива Александры Прокопьевны Новгородовой (Резелёвой).

Геннадий Тимофеевич Ризелев – второй сын т. Шуры

Геннадий Тимофеевич Ризелёв (14.04.1937 г.р.).

Окончил проф. училище, слесарь-сборщик. До службы в армии Геннадий работал на судостроительном заводе в г. Комсомольск-на-Амуре. К 1959 г. отслужил в армии. Тракторист. Работал в леспромхозе, валил лес. Выйдя на пенсию, продолжал работать. Живёт в пос. Горин Солнечного района Хабаровского края.

Его жена – **Любовь Акимовна Шмаргалова (Ризелева**) (11.10.1939 г.р.).

Окончила курсы кройки и шитья в Суражевке (г. Свободный). Работала в леспромхозе учётчиком, в детсаду поваром. Сейчас на пенсии.

Любовь Акимовна Шмаргалова (Ризелёва)
о своей родословной (17.03.2016):

«Моя мама, **Кристина Харитоновна Попкова**. Её мать **Ефросинья** – украинка из Могилёвской губернии, а отец мамы, **Харитон Иванович Попков**, – русский. В семье Попковых было 4 детей: **Трофим**, **Пётр**, **Кристина и Арина**. Не знаю, в каком году они приехали по переселению на Дальний Восток в село Белоногово Амурской области. Их мама умерла, когда Кристине было 5 лет, а Арине – 3 года. Отец **Харитон** второй раз не женился, детей вырастил сам.

Старший сын, **Трофим Харитонович**, стал работать в милиции на железной дороге, на станции Михайло-Чесноковская. У них с женой **Ульяной** был один сын, который умер в пятилетнем возрасте. Они остались бездетными. Жили в посёлке Суражевка на улице Урицкого…

Где работал дядя **Пётр Харитонович Попков**, не знаю, но, помню, у него был хороший красивый домик тоже на улице Урицкого в Суражевке. У Петра Харитоновича Попкова было 5 детей: **Захар**, **Константин, Виталий, Любовь** и **Валентина**.

Мою маму **Кристину** Трофим выдал замуж за папу молодой, в 20 лет, но у неё уже было двое детей. Папе, **Акиму Шмаргалову**, было 40 лет. У него умерла жена, осиротив 4 детей, их имена: **Иннокентий, Анисья, Ольга, Ульяна**. Все дети выросли, завели свои семьи, в которых тоже было помногу детей.

У маминой сестры **Арины Харитоновны** тоже были дети: **Елизавета** Петровна, **Любовь** Петровна, **Зоя** Петровна, **Екатерина** Петровна, **Василий** Петрович, **Сергей** Петрович… ».

Семья Попкова Харитона

Попков Харитон Иванович – дедушка Любы.

Его жена **Ефросинья** – бабушка Любы.

Дети Харитона и Ефросиньи Попковых:

Трофим Харитонович Попков,

Пётр Харитонович Попков,

Кристина Харитоновна Попкова (Шмаргалова) – мать Любы,

Арина Харитоновна Попкова.

Семья Шмаргаловых:

Шмаргалов Аким Архипович жил 84 года (1882 – июнь 1966).

Его жена – **Кристина Харитоновна Попкова (Шмаргалова**) жила 82 года (1900–31.08.1982).

У Шмаргаловых Акима и Кристины 6 совместных детей:

Константин Акимович Шмаргалов (умер в 10 месяцев),

Николай Акимович Шмаргалов жил 16 лет,

Леонид Акимович Шмаргалов жил 67 лет,

Фёдор Акимович Шмаргалов жил 60 лет,

Пётр Акимович Шмаргалов жил в пос. Новый Мир г. Комсомольска, умер в 69 лет.

Любовь Акимовна Шмаргалова (Ризелёва) (11.10.1939 г.р.).

Любовь Акимовна о своей семье (24.12.2016):

«…В Горин приехали мы с отцом и братом **Фёдором** 27 ноября 1959 года. Отец здесь, в Горине, хотел строить дом, но ему что-то повлияло на слух, он уехал. Мне тоже здесь очень не понравилось, а денег, чтоб уехать назад, не было. Стали здесь работать. Познакомились с **Геной**. Вернее, мой отец встретил в магазине мать Гены. Они были хорошо знакомы, когда мы жили на Поляковском, а они на Нововысоком (это посёлки). И наши матери знались друг с дружкой. А теперь встретились в Горине. Гена только из армии пришёл. В Горине жили две племянницы отца. Они позвали нас в гости, устроили встречу нам с Геной. Мы с ним стали дружить. Я всё равно хотела уехать, но на работе не говорила. А со мной работала двоюродная сестра Клава, по отцовской линии, и женщины сказали при Клаве: «А ведь Люба уезжает». Клава ответила, что Гена об этом не знает, и сказала ему. На другой день мама Гены пришла со свахой, и Гена тоже, а я чемодан собираю. Гена сунул чемодан под кровать и сказал: «Никуда ты не поедешь. Стань моей женой!» И сваха – своё. Вот так я осталась в Горине.

Через год родилась дочь **Таня**, 3 февраля 1961 года… Через пять с половиной лет родился сын **Алексей** (31.07.1966 г.р.). Радости не было предела. Мы работали. Дети росли, пошли

в школу… Дети – это свет в окошке, мы их так любили. Смотрим, они уже выросли. Таня после 10 класса поступила в медицинское училище. Закончила. Её направили работать в ЕАО (Еврейская автономная область). Немного не доработала срок и уехала домой мне на помощь. У меня была больная мама, сама не вставала, нужно было её мыть, кормить, менять постель, делать уколы… **Таня** и стала моей помощницей. 31 августа 1982 года мама скончалась.

Таня вышла замуж. У Тани с **Костей Кротенок** родились два сына: **Артём** (18.06.1984 г.р.) и **Юра** (26.05.1988 г.р.). Жену Артёма звать **Даша Миленькая (Кротенок)** (21.08.1986 г.р.). У Артёма с Дашей есть сын **Лёва** (16.08.2010 г.р.). **Юра** живёт в Хабаровске, но работает в лесу. Женился. Жену Юры зовут **Алёна Куликова**. Ждут ребёнка.

Сын **Алёша** закончил 9 классов и пошёл в училище учиться на механизатора (скрейперист-бульдозерист). Потом ушёл в армию. В 1987 году вернулся из армии. Его ждала девушка **Ирина Ференцева**. Сыграли свадьбу. У них родилась дочь **Оксаночка**, а через 8 лет – сын **Егорочка**. Оксана окончила 11 класс на отлично, с медалью, ещё были поощрения: грамоты, часы и деньгами от района. Поступила она в Хабаровске в филиал Московской Академии экономики и права. Закончила на отлично. Работает в государственном предприятии. Вышла замуж. Муж – **Цыбулин Станислав Александрович**. 27 февраля 2016 года у них родился сын – **Игорь Станиславович Цыбулин.**

Егор – сын Алёши с Ирой, тоже окончил 11 класс с медалью. Поступил учиться на юриста в университет МВД».

Семья Ризелева Геннадия Тимофеевича

Ризелев Геннадий Тимофевич (14.04.1937 г.р.).

Его жена – **Любовь Акимовна Шмаргалова (Ризелева)** (11.10.1939 г.р.).

Их дети: Татьяна и Алексей

Татьяна Геннадьевна Ризелева (Кротенок) (03.02.1961 г.р.),

Ризелев Алексей Геннадьевич (31.07.1966 г.р.).

Живут в пос. Горин Солнечного района Хабаровского края.



Продолжатели рода Москвитиных-Новгородовых-Резелёвых.
Любовь Акимовна Шмаргалова (Ризелева) (11.10.1939 г.р.),
её муж – Ризелев Геннадий Тимофевич (14.04.1937 г.р.).
Ф. 1975 г., п. Горин Солнечный район, Хабаровский край.
Фото из архива семьи Геннадия и Любови Ризелевых.

Семья Татьяны и Константина Кротенок

Татьяна Геннадьевна Ризелева (Кротенок) (03.02.1961 г.р.).
Её муж – **Кротенок Константин Иванович** (06.08.1962 г.р.).

Их дети: Артём и Юрий

Кротенок Артём Константинович (18.06.1984 г.р.),
Кротенок Юрий Константинович (26.05.1988 г.р.).

Семья Артёма Кротенок

Кротенок Артём Константинович (18.06.1984 г.р.).

Артём имеет высшее образование. В настоящее время (2018 г.) работает командиром отделения в пожарной части. Живут в пос. Горин.

Жена Артёма – **Дарья Николаевна Миленькая (Кротенок**) (21.08.1986 г.р.). У Даши тоже высшее образование. Работает она в детском саду.

У них 2 детей: сын Лёва и дочь Алла

Кротенок Лев Артёмович (16.08.2010 г.р.),
Кротенок Алла Артёмовна (15.06.2018 г.р.).

Семья Юрия Кротенок

Кротенок Юрий Константинович (26.05.1988 г.р.). Образование среднее специальное. Директор и соучредитель предприятий по заготовке, переработке и вывозке древесины в Хабаровском крае.

Его жена – **Алёна Андреевна Куликова (Кротенок)** (24.02.1988 г.р.). У Алёны высшее образование. Работает бухгалтером в ООО «Тимбел». Живут в Хабаровске.

У них один сын Владимир:

Кротенок Владимир Юрьевич (10.07.2017 г.р.).



Внуки Александры Прокопьевны Новгородовой (Резелёвой).
Татьяна Геннадьевна Ризелева (03.02.1961 г.р.) и
Ризелев Алексей Геннадьевич (31.07.1966 г.р.).
Пос. Горин Солнечного района Хабаровского края.
Фото из архива семьи Геннадия и Любови Ризелевых.

Семья Ризелева Алексея Геннадьевича:

Ризелев Алексей Геннадьевич (31.07.1966 г.р.). Окончил ПТУ. Механизатор. Работает в ЧП.

Его жена – **Ирина Николаевна Ференцева (Ризелева)** (20.03.1967 г.р.). Окончила пединститут в Комсомольске-на-Амуре, факультет географии-биологии. Работает учителем английского языка. Живут в пос. Горин.

У них 2 детей: Оксана и Егор.

Оксана Алексеевна Ризелёва (Цыбулина) (16.07.1989 г.р.),

Ризелёв Егор Алексеевич (24.12.1997 г.р.). Учится в Дальневосточном Хабаровском Университете МВД.

Семья Оксаны и Станислава Цыбулиных:

Оксана Алексеевна Ризелёва (Цыбулина) (16.07.1989 г.р.).

У Оксаны высшее образование, окончила Академию Экономики и права. Живут в Хабаровске.

Цыбулин Станислав Александрович (06.08.1988 г.р.).

У них 1 сын Игорь:

Цыбулин Игорь Станиславович (27.02.2016 г.р.).



Потомки Москвитиных, Новгородовых, Резелёвых.
Александра Прокопьевна Новгородова (Резелёва) (26.02.1913–07.05.2004),
её сын – Виктор Тимофеевич Резилев (07.07.1940–26.03.1999).
Фото из архива Александры Прокопьевны Новгородовой (Резелёвой).

Виктор Тимофеевич Резилев – третий сын т. Шуры

Виктор Тимофеевич Резилев жил 58 лет (07.07.1940–26.03.1999).

Профессии Виктора: холодильщик, крановщик, тракторист. Работал в леспромхозе, в лесхозе, на железной дороге путейщиком. Был дважды женат. От 1-й жены у него дочь Светлана, от второй – сын Владимир.

Семья Виктора Тимофеевича Резилева

Виктор Тимофеевич Резилев жил 58 лет (07.07.1940–26.03.1999).

1-я жена Виктора – **Валентина Лаврикова**. От неё дочь Светлана.

Его 2-я жена – **Валентина Александровна Сапегина (Резилева).** Жила 57 лет (03.03.1948–12.12.2005). Работала воспитателем в детсаду, в леспромхозе. От неё сын Владимир.

Дети Виктора: Светлана и Владимир

Светлана Викторовна Резилева (21.04.1966 г.р.).

Владимир Викторович Резилев (28.10.1969 г.р.).

Отслужил в Армии. Окончил ПТУ. Детей нет. Живёт и работает в пос. Горин.



Дочь Виктора Тимофеевича Резилева и Валентины Лавриковой.
Светлана Викторовна Резилева (21.04.1966 г.р.).
Фото из архива Владимира Викторовича Ризелева.



Сын Виктора Тимофеевича Резилёва и Валентины Сапегиной.
Владимир Викторович Резилев (28.10.1969 г.р.).
1988 г. Фото из архива Владимира Викторовича Ризелева.



Семья Виктора Тимофеевича Резилева и Валентины Сапегиной.
Сапегина Валентина Александровна,
её дочь – Сапегина Татьяна Геннадьевна (1966 г.р.) и
её сын – Владимир Викторович Резилев (28.10.1969 г.р.).
1971 г., п. Горин. Фото из архива Владимира Викторовича Резилева.

Николай Тимофеевич Ризелев – четвёртый сын т. Шуры

Николай Тимофеевич Ризелев жил 70 лет (14.01.1948–28.08.2018).

Окончил училище судостроителей в Комсомольске-на-Амуре, газоэлектросварщик. Позже окончил техникум в Курске, слесарь. Сейчас на пенсии (2017 г.).

Его жена – **Тамара Тихоновна Чепелева (Ризелева**) (11.06.1948 г.р.).

Мне удалось познакомиться с троюродным братом **Николаем Ризелевым**. 24 сентября 2008 года я приехала в Белгород. Николай встретил меня и с ж.д. вокзала привёз домой. Его жена **Тамара** приняла радушно. Вечером пришла их дочь **Лариса** с мужем **Олегом**. Не виделась только с сыном Ларисы – **Ярославом**, учеником 11 класса. После обеда съездили к ним на дачу,



Продолжатели рода Москвитиных-Новгородовых-Резелёвых.
Семья Николая Тимофеевич и Тамары Тихоновны Ризелевых.
Тамара Тихоновна Чепелева (Ризелева) (11.06.1948 г.р.),
Ризелев Николай Тимофеевич (14.01.1948–28.08.2018),
их дочь – Лариса Николаевна Ризелева (21.07.1969 г.р.).
Ф. 05.08.1984, г. Белгород. Фото из архива Николая и Тамары Ризелевых.

сфотографировались. **Тамара** нарезала для меня винограда, набрала слив, выкопала куст хризантем. Вещи мои стали неподъёмны. С этим тяжёлым грузом **Николай** проводил меня, посадил в вагон. А в Москве встретил мой сын **Вася** и погрузил в электричку. В Коломне встречал муж **Юрий**. Вернувшись в Луховицы, я в тот же день посадила хризантемы под окном. Они принялись и расцвели. Уже трижды выпадал снег, а хризантемы продолжали цвести. Любуясь ими, я с теплотой вспоминала нашу встречу в Белгороде и радовалась тому, что она состоялась.

Семья Николая Тимофеевича Ризелева

Николай Тимофеевич Ризелев жил 70 лет (14.01.1948–28.08.2018).

Его жена – **Тамара Тихоновна Чепелева (Ризелева)** (11.06.1948 г.р.).

Тамара окончила торгово-кооперативное училище. Работала в торговле. В настоящее время на пенсии. Живут в Белгороде.

У Николая с Тамарой одна дочь Лариса

Лариса Николаевна Ризелева (Камозина) (21.07.1969 г.р.).

Семья Ларисы Николаевны Ризелевой (Камозиной)

Лариса Николаевна Ризелева (Камозина) (21.07.1969 г.р.).

Лариса окончила Белгородский педагогический институт, факультет английского и немецкого языков. Она – частный предприниматель, работает в торговле.

Её муж – **Олег Анатольевич Камозин** (06.07.1965 г.р.). Олег окончил технологический институт, механический факультет. Специальность – механик. Работает вместе с женой.

У Ларисы с Олегом один сын Ярослав

Ярослав Олегович Камозин (22.12.1991 г.р.).

Ярослав окончил Белгородский университет. Работает в Соцзащите.

Пётр Тимофеевич Ризелев – пятый сын т. Шуры

Пётр Тимофеевич Ризелев (17.04.1951 г.р.).

Пётр окончил ПТУ. Сварщик, электрик, бульдозерист, тракторист, водитель. Работал в леспромхозе.

Его жена – **Татьяна Яковлевна Гаврилова (Ризелева)** (20.08.1955 г.р.).

Во время моего приезда в п. Горин в январе 2007 года **Любовь Акимовна** устроила мне встречу с семьёй **Петра** и **Татьяны Ризелевых**. Пётр возил нас к бывшему дому тёти Шуры, мы побывали на кладбище, где покоится тётя **Шура** и её сыновья **Виктор** и **Юрий**. Заехали домой к сыну Виктора – **Владимиру Викторовичу Резилеву**. И вместе вернулись в квартиру брата **Геннадия**. Если бы не Пётр, мне не удалось бы проведать тётю Шуру, увидеть её внуков **Мишу** и **Володю**, а также правнука **Юру**. Я благодарна за это Петру с Таней и Любе Ризелёвым.

Семья Петра Тимофеевича Ризелева

Пётр Тимофеевич Ризелев (17.04.1951 г.р.).

Его жена – **Татьяна Яковлевна Гаврилова (Ризелева)** (20.08.1955 г.р.).

Татьяна окончила пединститут в Комсомольске-на-Амуре, естественно-географический факультет. Работает в Горинской школе учителем химии.

У них 2 детей: Ирина и Михаил

Ирина Петровна Ризелева (Абдулгапурова) (07.02.1989 г.р.).

Михаил Петрович Ризелев (07.09.1993 г.р.).

Семья Ирины Петровны Ризелевой (Абдулгапуровой)

Ирина Петровна Ризелева (Абдулгапурова) (07.02.1989 г.р.).

Ирина окончила Комсомольский-на-Амуре техникум информационных технологий и сервиса. Специальность – экономика и бухгалтерский учёт. Работала по специальности. Сейчас (2017–2018 г.) находится в декретном отпуске.

С Ириной мы познакомились заочно совсем недавно, когда она поблагодарила за книгу «Родня. Москвитины. Путешествие на Дальний Восток». Теперь мы переписываемся через интернет, Ира помогает мне уточнять сведения о родственниках, которые нужны для 2-й книги «Родня…».

Муж Ирины – дагестанец **Абдулгапуров Абдулгапур Магомедович** (25.07.1991 г.р.).

Абдул окончил Российскую правовую академию Министерства юстиции Российской Федерации, по специальности юрист. В настоящее время служит в армии по контракту,

звание – сержант, должность – командир отделения. Живут в Хабаровске.

У них 2 детей: дочь Патимат и сын Магомед

ПатиматАбдулгапуровнаАбдулгапурова(22.07.2017 г.р.),
Магомед Абдулгапурович Абдулгапуров (16.12.2018 г.р.).

Семья Михаила Петровича Ризелева

Михаил Петрович Ризелев (07.09.1993 г.р.).

Его жена – **Алина Викторовна Ненашева (Ризелева**) (25.10.1997 г.р.).

У них одна дочь Арина

Арина Михайловна Ризелева (02.03.2018 г.р.).



Семья Александры Прокопьевны Новгородовой (Резелёвой).
Жена сына Гены – Любовь Акимовна Шмаргалова (Ризелева) (11.10.1939 г.р.),
жена сына Юры – Галина Михайловна Корнеева (Резелёва) (21.06.1955 г.р.),
Александра Прокопьевна Новгородова (Резелёва) (26.02.1913–07.05.2004),
жена Саши – Ирина Михайловна Идрисова (Огурцова) (14.09.1957 г.р.),
сын – Геннадий Тимофеевич Ризелев (14.09.1937 г.р.),
племянник – Огурцов Александр Андреевич (17.11.1953 г.р.),
сын – Пётр Тимофеевич Ризелев (17.04.1951 г.р.),
сын – Юрий Тимофеевич Резелёв (27.02.1954–06.09.2000).
Фото из архива Александры Прокопьевны Новгородовой (Резелёвой).

Юрий Тимофеевич Резелев – шестой сын тёти Шуры

Семья Юрия Тимофеевича Резелева

Юрий Тимофеевич Резелев жил 46 лет (27.02.1954–06.09.2000).

Его жена – **Галина Михайловна Корнеева (Резелева**) (21.06.1955 г.р.). Жила на Сахалине в г. Чехов. Работает в Горинской школе учителем географии. Живут в п. Горин.

У них 3 детей: Сергей, Наталья, Ольга

Сергей Юрьевич Резелев (27.05.1975 г.р.),

Наталья Юрьевна Резелева (Панько) (11.10.1977 г.р.),

Ольга Юрьевна Резелева (Чагина) (15.10.1987 г.р.).

Семья Сергея Юрьевича Резелева

Сергей Юрьевич Резелев (27.05.1975 г.р.).

Его жена – **Ирина Евгеньевна Кокарева (Резелева)** (16.02.1975 г.р.). В настоящее время (2018 г.) работает Финансовом управлении администрации Хабаровского муниципального района.

У Сергея с Ириной один сын Юрий

Юрий Сергеевич Резелев (13.10.1992 г.р.).

Юра отслужил в армии. В 2015 году уехал в г. Калининград, служит в полиции.

От Юры (21.01.2018):

«В этом году собираюсь поступать в университет МВД в Калининграде, на юриста».

Семья Натальи Юрьевны (Резелевой) Панько

Наталья Юрьевна Резелева (Панько) (11.10.1977 г.р.). Наталья окончила медицинское училище в г. Комсомольск-на-Амуре. Живёт в п. Солнечный Хабаровского края, работает в больнице медсестрой.

Её муж – **Панько Сергей Вячеславович** (24.10.1975 г.р.).

У них 2 детей: Вероника и Ефим

Вероника Сергеевна Панько (14.02.2006 г.р.).

Ефим Сергеевич Панько (14.12.2009 г.р.).

Семья Ольги Юрьевны Резелевой (Чагиной)

Ольга Юрьевна Резелева (Чагина) (15.10.1987 г.р.). Оля окончила Хабаровскую государственную академию экономики и права, экономист, специализация «Налоги и налогообложение».

Муж Ольги – **Чагин Андрей Александрович** (20.06.1987 г.р.). В 2010 г. окончил Дальневосточный университет путей сообщения, инженер, специализация «Электрический транспорт». Работает машинистом электровоза в РЖД. Живут во Владивостоке.

У них 2 детей: Мирон и Маргарита

Чагин Мирон Андреевич (18.11.2012 г.р.).

Чагина Маргарита Андреевна (20.06.2017 г.р.).



Потомки Москвитиных, Новгородовых, Резелёвых.
Александра Прокопьевна Новгородова (Резелёва) (26.02.1913–07.05.2004),
её сын – Юрий Тимофеевич Резелёв (27.02.1954–06.09.2000).
Фото из архива Александры Прокопьевны Новгородовой (Резелёвой).

Клавдия Прокопьевна Новгородова (Огурцова)

Клавдия Прокопьевна Новгородова (Огурцова) жила 63 года (30.12.1922–30.06.1986).

Из метрических книг Краснояровской церкви[1]

Дело 38, лист 324

«2 ноября 1920 г. родилась, 8 ноября крещена **Клавдия.**

Родители: **Прокопий Ильич Новгородов** и **Матрона Анемподистовна**.

Восприемники: **Андрей Иванович Порохов** и девица **Мария Исидоровна Будакова**».



Потомок рода Москвитиных-Новгородовых.
Справа – Клавдия Прокопьевна Новгородова (30.12.1922–30.06.1986).
Имя подруги не установлено.
07.06.1940 г. Фото из архива Клавдии Новгородовой (Огурцовой).

[1] Приложение 8. Выписки из метрических книг Краснояровской церкви 1892–1925 гг.

Примечание

Возможно, было две Клавдии. Может быть, 1-я Клавдия родилась 02.11.1920 и вскоре умерла, а следующего ребёнка опять назвали Клавдией? И эта 2-я Клавдия, родившаяся 30.12 1922 г., потом стала Огурцовой? Или опять убавили на 2 года возраст Клавдии Прокопьевны Новгородовой (Огурцовой)? (*Л.А. Михеева*)

Огурцов Геннадий Андреевич о матери (14.01.2008):

«**Клавдия Прокопьевна** работала приёмщиком золота, поваром, продавцом в магазине. Года 2 себе приписала, чтобы устроиться на работу. Была общительная, любила принимать гостей. По возможности навещала родственников. Могла рисовать, играть на гитаре. Но заниматься этим не было времени. Нужно было обеспечить пятерых детей. Шестой ребёнок умер в раннем детстве. Сама Клавдия Прокопьевна умерла от болезни. Похоронена в п. Полины Осипенко, рядом с мужем».

Первого мужа **Клавдии** звали **Георгий Инокентьевич Радченко**. Он был отцом её старшего сына **Виктора**. Недавно я познакомилась заочно с дочерью Виктора – **Оксаной** и его женой **Галиной Ефремовной**. У них сохранились документы, которые Оксана сканировала и прислала мне. Появилась возможность больше рассказать об отце и сыне Радченко. **Георгий Инокентьевич Радченко** родился 16 ноября 1919 года в г. Благовещенск ДВК (Дальневосточного края) Амурской области. Его родители: отец – **Радченко Инокентий Григорьевич**, мать – **Радченко Евдокия Ефимовна**.

Первый паспорт Георгий получил в 1938 году. В 1941 году он поступил в Благовещенский речной техникум НАРКОМРЕЧФЛОТА СССР на судомеханическое отделение. Об этом сказано в его Билете учащегося. Есть в Билете и фото Георгия, а рядом приклеено фото Клавы. Ниже её рукой написано: «… Муж и жена. Гоша и Клава. Осталась только память. Гоша погиб на фронте в 1944 году. 5 марта 1944 г.». Из-за выцветших чернил даты прочесть трудно. Ясно одно: у Клавдии о муже Гоше осталась не только память, но и сын – **Виктор Георгиевич**, родившийся 13 ноября 1941 года. В нём и продолжилась жизнь погибшего на фронте **Георгия Инокентьевича Радченко**.

От Огурцова Александра Андреевича (30.01.2008):

«**Радченко Георгий** погиб на фронте. Мама о нём отзывалась как об очень хорошем человеке».



Документ мужа Клавдии Прокопьевны Новгородовой.
Билет № 388 учащегося Благовещенского речного техникума Радченко Георгия Инокентьевича, выдан в 1941 году.
Добавлены фотографии и надпись рукой Клавдии Прокопьевны.
Документ из архива Клавдии Прокопьевны Новгородовой, получен от её внучки Оксаны Викторовны Радченко.

От Оксаны Радченко (14.02.2018):

«У деда **Георгия** была сестра б. **Зоя**, она сама с Благовещенска, но ее уже нет в живых. Она у нас была в **1991** году на год памяти у папы… Мама нашла похоронку, дед погиб в Ленинградской области…».

После окончания войны Клавдия Прокопьевна вышла замуж за вернувшегося из госпиталя израненного фронтовика **Андрея Огурцова**.

2-й муж Клавдии – **Андрей Андреевич Огурцов** жил 78 лет (12.07.1920–26.10.1998).

Андрей Андреевич Огурцов – инвалид Великой Отечественной войны, без одной ноги. Они жили в пос. Полины Осипенко у реки Амгунь, рядом с озером Халиково.



ПРОЛЕТАРИИ ВСЕХ СТРАН, СОЕДИНЯЙТЕСЬ

НАРОДНЫЙ КОМИССАРИАТ ВНУТРЕННИХ ДЕЛ СССР

ОТДЕЛ АКТОВ ГРАЖДАНСКОГО СОСТОЯНИЯ

СВИДЕТЕЛЬСТВО О РОЖДЕНИИ

№ 45827

Гр. Радченко (фамилия)

Георгий Инокентьевич (имя и отчество)

родился (лась) 16 ноября (прописью и цифрами: число и месяц) тысяча девятьсот девятнадцатого года (прописью и цифрами: год) 16/XI - 1919 года

о чем в книге записей актов гражданского состояния о рождении за 1919 год

„16" числа ноября месяца произведена соответствующая запись.

Родители: Отец Радченко Инокентий Григорьевич (фамилия, имя и отчество)

Мать Радченко Евдокия Ефимовна (фамилия, имя и отчество)

Место рождения ребенка: город, район, селение Благовещенск; республика, край, область Амурская

Место регистрации Благовещенский гор загс

Завед. бюро ЗАГС

М. П.

Делопроизводитель

ПАСПОРТ ВЫДАН 193 г.

Документ мужа Клавдии Прокопьевны Новгородовой.
Свидетельство о рождении
Радченко Георгия Инокентьевича 16 ноября 1919 года.
Отец – Радченко Инокентий Григорьевич.
Мать – Радченко Евдокия Ефимовна.
Место рождения – г. Благовещенск, ДВК, Амурская обл.
Документ из архива Клавдии Прокопьевны Новгородовой, получен от её внучки Оксаны Викторовны Радченко.

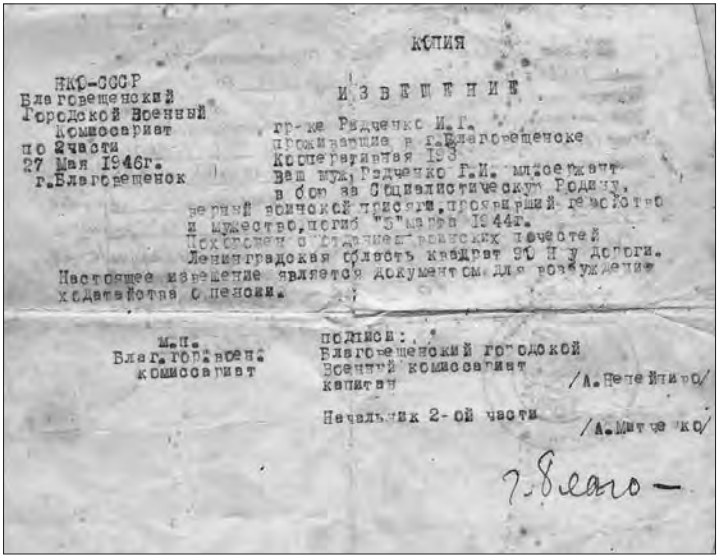

КОПИЯ

НКО-СССР
Благовещенский
Городской Военный
Комиссариат
по 2части
27 Мая 1946г.
г.Благовещенск

ИЗВЕЩЕНИЕ

гр-ке Радченко М.Г.
проживающие в г.Благовещенске
Кооперативная 193
Ваш муж Радченко Г.И. младший сержант
в бою за Социалистическую Родину,
верный воинской присяге, проявивший геройство
и мужество, погиб "5" марта 1944г.
Похоронен с отданием воинских почестей
Ленинградская область квадрат 90 Н у дороги.
Настоящее извещение является документом для возбуждения
ходатайства о пенсии.

М.П.
Благ.гор.воен.
комиссариат

подпись:
Благовещенский городской
Военный комиссариат
капитан /А.Пенейтиро/

Начальник 2-ой части /А.Митрейко/

г.Благо—

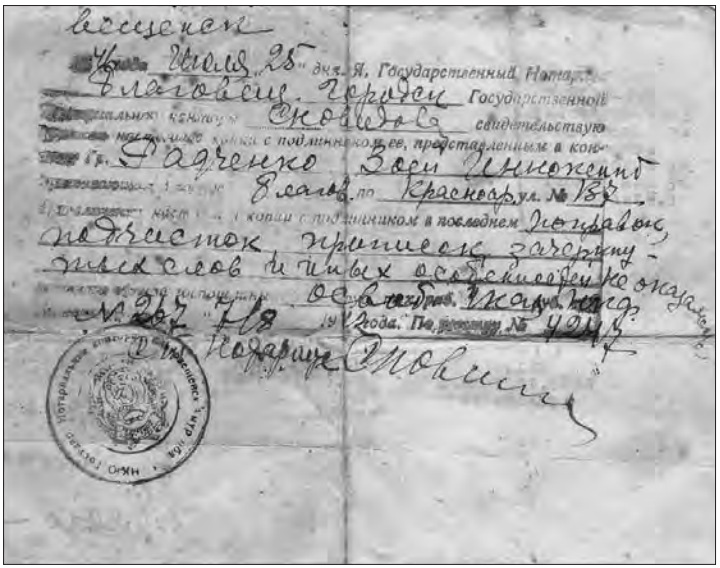

Документы о муже Клавдии Прокопьевны Новгородовой.
Извещение о гибели 5 марта 1944 года Радченко Г.И.
Место захоронения – Ленинградская обл. квадрат 90 Н у дороги.
Документ из архива Клавдии Прокопьевны Новгородовой, получен от её внучки Оксаны Викторовны Радченко.

От Александра Андреевича Огурцова (30.01.2008 г):

«**Андрей Андреевич** не помнил свою мать, рос с отцом до 15 лет, потом умер и отец. Его отец занимался извозом на лошадях в Читинской и Амурской областях».

От Геннадия Андреевича Огурцова (14.01.2008):

«Работал **Андрей Андреевич Огурцов** бухгалтером-ревизором. Был коммунистом. Любил животных. Всю жизнь держал хозяйство. Умер он в возрасте 78 лет от рака лёгких».

Семья Клавдии Прокопьевны Новгородовой (Огурцовой)

Клавдия Прокопьевна Новгородова (Огурцова) жила 63 года (30.12.1922–30.06.1986).

Её 1-й муж – **Радченко Георгий Инокентьевич** жил 24 года (16.11.1919–05.03.1944).

2-й муж Клавдии – **Огурцов Андрей Андреевич** жил 78 лет (12.07.1920–26.10.1998).

В семье Огурцовых было 6 детей:

Радченко Виктор Георгиевич жил 48 лет (13.11.1941–14.06.1990).

Вера Андреевна Огурцова (Кнорозова) жила 63 года (01.01.1948–04.02.2011).

Геннадий Андреевич Огурцов (17.10.1949–02.03.2019).

Александр Андреевич Огурцов (17.11.1953 г.р.).

Андрей Андреевич Огурцов. Жил 53 года (25.10.1963–20.07.2017).

Раиса Андреевна Огурцова (1946–1947 гг.). Жила 1 год. Умерла от мозговой грыжи.

Виктор Георгиевич Радченко – старший сын Клавдии Прокопьевны

Семья Виктора Радченко

Радченко Виктор Георгиевич жил 48 лет (13.11.1941–14.06.1990).

Виктор родился в г. Благовещенск. Окончил Майскую среднюю школу в п. Майский Мазановского района Амурской области.

От Геннадия Огурцова (14.01.2008):

«О старшем брате **Викторе Радченко**. Отец его был моряком. Погиб во время Великой Отечественной войны. Виктор окончил



Сын Клавдии Прокопьевны Новгородовой.
Радченко Виктор Георгиевич
(13.11.1941–14.06.1990).
23.04.1962, г. Южно-Сахалинск.
Из архива Александры Прокопьевны Новгородовой (Резелёвой).



ПРОЛЕТАРИИ ВСЕХ СТРАН, СОЕДИНЯЙТЕСЬ!

НАРОДНЫЙ КОМИССАРИАТ ВНУТРЕННИХ ДЕЛ СССР

ОТДЕЛ АКТОВ ГРАЖДАНСКОГО СОСТОЯНИЯ

СВИДЕТЕЛЬСТВО О РОЖДЕНИИ

РГ № 874594

Гр.

о чем в книге записей актов гражданского состояния о рождении за 19 41 год

13 числа 11 месяца произведена соответствующая запись. 2301

Родители: Отец (фамилия, имя и отчество)

Мать (фамилия, имя и отчество)

Место рождения ребенка: город, район, область

Место регистрации

Зав. бюро ЗАГС

Делопроизводитель

Документ сына Клавдии Прокопьевны Новгородовой.
Свидетельство о рождении
Радченко Виктора Георгиевича 13 ноября 1941 года.
Отец – Радченко Георгий Инокентьевич.
Мать – Новгородова Клавдия Прокопьевна.
Место рождения – г. Благовещенск.
Документ из архива Галины Ефремовны Афанасьевой (Радченко), получен от её дочери Оксаны Викторовны Радченко.



Семья Клавдии Прокопьевны Новгородовой (Огурцовой).
Клавдия Прокопьевна Новгородова (Огурцова) (30.12.1922–30.06.1986),
её дети: Радченко Виктор Георгиевич (13.11.1941–14.06.1990),
Огурцов Геннадий Андреевич (17.10.1949–02.03.2019),
Огурцова Вера Андреевна (01.01.1948–04.02.2011).
Ф. ок.1951 г. Из архива Веры Андреевны Огурцовой (Кнорозовой).

механический техникум в Хабаровске. Работал в Бурятии, село Новоильинск (рядом с Улан-Удэ). Там же и умер».

От Огурцова Александра Андреевича (30.01.2008):

«Мой отец к Виктору относился, как к родному сыну, очень хорошо».

Жена Виктора – **Галина Ефремовна Афанасьева (Радченко)** (04.04.1949 г.р.), и сейчас живёт в с. Новоильинск.

У Виктора и Галины одна дочь Оксана

Оксана Викторовна Радченко (Максимова) (02.02.1975 г.р.).



Семья Клавдии Прокопьевны Новгородовой (Огурцовой).
Клавдия Прокопьевна Новгородова (Огурцова) (30.12.1922–30.06.1986),
её муж – Огурцов Андрей Андреевич (12.07.1920–26.10.1998),
их сын – Огурцов Андрей Андреевич (25.10.1963–20.07.2017),
сын Клавдии – Радченко Виктор Георгиевич (13.11.1941–14.06.1990).
Ф. 1976 г., пос. Полины Осипенко.
Из архива Александры Прокопьевны Новгородовой (Резелёвой).



Семья Сергея Алексеевича и Степаниды Леонтьевны Новгородовых.
Сергей Алексеевич Новгородов (11.10.1932–03.09.2011),
перед ним жена – Степанида Леонтьевна Чувашова (Новгородова)
(06.01.1934 г.р.),
рядом сын – Сергей Сергеевич Новгородов (14.12.1967 г.р.).
Галина Ивановна Зозулина (Подобед) (1936 г.р.) –
двоюродная сестра Сергея Алексеевича (по матери).
1985 год, г. Свободный Амурской обл.
Фото из архива Степаниды Леонтьевны Новгородовой.



Семья Алексея и Светланы Новгородовых.
Алексей Сергеевич Новгородов (21.07.1964 г.р.),
его жена – Светлана Владимировна Уланова (Новгородова) (12.01.1969 г.р.),
их дочь – Наталья Алексеевна Новгородова (13.11.1987 г.р.).
1989 г., г. Долинск Сахалинской обл. Ф. из архива Степаниды Новгородовой.

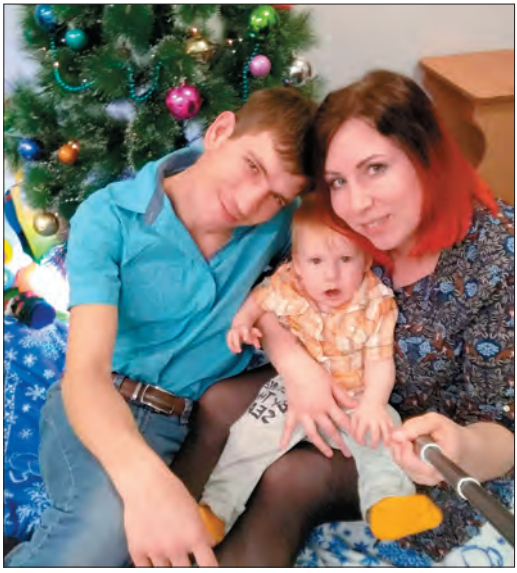

Семья Натальи Новгородовой и Ильи Клячина.
Наталья Алексеевна Новгородова (13.11.1987 г.р.),
её муж – Клячин Илья Владимирович (27.07.1989 г.р.),
их сын – Семён Ильич Клячин (08.02.2017 г.р.).
Январь 2018 г., г. Южно-Сахалинск. Ф. из архива Натальи Новгородовой.



Потомки Анемподиста и Федосея Москвитиных.
Новгородов Сергей Алексеевич (11.10.1932–03.09.2011),
Новгородов Анатолий Алексеевич (13.07.1938–14.04.2011),
с ними троюродная сестра – Людмила Афанасьевна Михеева (08.08.1933 г.р.).
18.01.2007, г. Холмск Сахалинской обл. Фото из архива Л.А. Михеевой.



Потомки Анемподиста и Федосея Москвитиных.
Новгородов Анатолий Алексеевич (13.07.1938–14.04.2011).
С ним внуки:
Бортулёв Никита Андреевич (27.01.2002 г.р.),
Федотова Алина Сергеевна (10.06.2003 г.р.).
Январь 2011 г., г. Южно-Сахалинск.
Фото из архива Валерии Анатольевны Федотовой.



Потомки Матрёны Анемподистовны
и Прокопия Ильича Новгородовых.
Оксана Викторовна Радченко (Максимова) (02.02.1975 г.р.) – внучка
Георгия Иннокентьевича Радченко и Клавдии Прокопьевны Новгородовой.
Дочери Оксаны – Александра Андреевна Рудакова (21.01.1995 г.р.)
и Диана Артуровна Максимова (14.07.2008 г.р.).
2016 год. Фото из архива Оксаны Радченко (Максимовой).



Семья Оксаны Викторовны и Артура Валерьевича Максимовых.
Оксана Викторовна Радченко (Максимова) (02.02.1975 г.р.),
муж Оксаны – Максимов Артур Валерьевич (07.09.1966 г.р.),
с ним их дочь – Диана Артуровна Максимова (14.07.2008 г.р.),
далее дочь Оксаны – Александра Андреевна Рудакова (21.01.1995 г.р.).
Фото из архива Оксаны Радченко (Максимовой).



На свадьбе Александры Рудаковой и Владимира Ушакова.
Галина Ефремовна Афанасьева (Радченко) (04.04.1949 г.р.) – бабушка невесты.
Оксана Викторовна Радченко (Максимова) (02.02.1975 г.р.),
жених – Ушаков Владимир Николаевич (05.07.1991 г.р.),
невеста – Александра Андреевна Рудакова (21.01.1995 г.р.),
отец невесты – Рудаков Андрей Владимирович (26.05.1974 г.р.),
сестра невесты – Диана Артуровна Максимова (14.07.2008 г.р.),
мать жениха – Наталья.
Фото из архива Оксаны Радченко (Максимовой).



Внучка Матрёны Москвитиной и Прокопия Новгородова.
Вера Андреевна Огурцова (Кнорозова) (01.01.1948–04.02.2011).
10.05.2010, на Перевицком бугре, у реки Оки,
в Луховицком районе Московской области. Ф-ла Л.А. Михеева.



Кнорозов Александр Гаврилович (09.04.1948 г.р.),
Вера Андреевна Огурцова (Кнорозова) (01.01.1948–04.02.2011),
Елена Ивановна Порохова (Похабова) (28.05.1935 г.р.),
Михеев Юрий Васильевич (11.02.1934 г.р.).
15.05.2010, у дома Есениных в с. Константиново Рязанской обл.
Ф-ла Л.А. Михеева.



Семья Веры Андреевны и Александра Гавриловича Кнорозовых.
Вера Андреевна Огурцова (Кнорозова) (01.01.1948–04.02.2011),
Александр Александрович Кнорозов (13.10.1975 г.р.) – сын,
Надежда Александровна Кнорозова (16.05.1985 г.р.) – дочь,
Кнорозов Александр Гаврилович (09.04.1948 г.р.) – муж Веры,
Павел Александрович Кнорозов 07.11.1980 г.р.) – сын,
перед ним жена брата –
Ирина Валерьевна Копылова (Кнорозова) (14.02.1977 г.р.),
сидит свекровь Веры –
Дарья Петровна (Инговатова) (02.04.1912–03.03.1996).
1994 г., г. Хабаровск. Ф. из архива Веры Андреевны Кнорозовой.



Семья Александра и Ирины Кнорозовых.
Александр Александрович Кнорозов (13.10.1975 г.р.),
с ним дочь – Мария Александровна Кнорозова (29.09.2008 г.р.),
его жена – Ирина Валерьевна Копылова (Кнорозова) (14.02.1977 г.р.),
их сын – Александр Александрович Кнорозов (01.07.1997 г.р.).
Фото из архива Александра Александровича Кнорозова.



Кнорозова Надежда Александровна (16.05.1985 г.р.),
её отец – Кнорозов Александр Гаврилович (09.04.1948 г.р.).
27.05.2008, г. Хабаровск. Ф. из архива Веры Андреевны Кнорозовой.



Семья Павла и Анастасии Кнорозовых.
Прилепская (Кнорозова) Анастасия Александровна (04.07.1986 г.р.),
дочь – Кнорозова Екатерина Павловна (26.07.2007 г.р.),
Кнорозов Павел Александрович (07.11.1980 г.р.),
с ним дочь – Кнорозова Евгения Павловна (23.04.2019 г.р.).
Фото из архива Павла Кнорозова.



Дети Клавдии Прокопьевны Новгородовой (Огурцовой).
Огурцов Александр Андреевич (17.11.1953 г.р.),
Огурцов Геннадий Андреевич (17.10.1949 г.р.),
Вера Андреевна Огурцова (Кнорозова) (01.01.1948–04.02.2011),
Огурцов Андрей Андреевич (10.1963–20.07.2017).
30.06.2006, г. Арсеньев, Приморский край.
Фото из архива Геннадия Андреевича Огурцова.



Семья Геннадия Андреевича и Татьяны Ивановны Огурцовых.
Сидят: Огурцов Геннадий Андреевич (17.10.1949 г.р.),
его сын – Огурцов Владимир Геннадьевич (31.12.1978 г.р.),
отец жены – Васильков Иван Васильевич (03.08.1922–23.11.2012).
Стоят: Огурцов Алексей Геннадьевич (18.06.1972–18.06.1993),
его мать – Татьяна Ивановна Василькова (Огурцова) (29.10.1951 г.р.).
1980-е г., г. Арсеньев. Фото из архива Геннадия Андреевича Огурцова.



Семья Владимира и Алии Огурцовых.
Огурцов Владимир Геннадьевич (31.12.1978 г.р.),
его жена – Алия Рашидовна Мустафина (Огурцова) (13.03.1989 г.р.),
их сын – Огурцов Семён Владимирович (18.10.2010 г.р.).
29.01.2018, г. Арсеньев.
Фото из архива Владимира Геннадьевича Огурцова.



Юбилей Александра Андреевича Огурцова.
Огурцов Александр Андреевич (17.11.1953 г.р.),
его жена – Ирина Михайловна Идрисова (Огурцова) (14.09.1957 г.р.).
Преподносит торт их внучка – Огурцова Дарья Евгеньевна (30.08.1995 г.р.).
2013 г. Фото из архива Ирины Михайловны Огурцовой.



Потомки Клавдии Прокопьевны Новгородовой (Огурцовой).
Внук – Огурцов Евгений Александрович (23.01.1975 г.р.),
правнучка – Огурцова Дарья Евгеньевна (30.08.1995 г.р.),
сын – Огурцов Андрей Андреевич (10.1963–20.07.2017),
невестка – Ирина Михайловна Идрисова (Огурцова) (14.09.1957 г.р.),
внук – Огурцов Павел Александрович (29.03.1983 г.р.).
2013 г. Фото из архива Ирины Михайловны Огурцовой.



Семья Евгения Александровича Огурцова.
Евгений Александрович Огурцов (23.01.1975 г.р.),
с ним сын – Артём Евгеньевич Огурцов (29.06.2010 г.р.),
жена Евгения (в очках) – Федотова Эльвира Вениаминовна (21.09.1975 г.р.),
с нею дочь – Варвара Евгеньевна Огурцова (22.06.2004 г.р.)
и сын – Глеб Евгеньевич Огурцов (13.04.2008 г.р.).
Сестра Евгения – Огурцова Елена Александровна (14.10.1978 г.р.).
муж Елены – Константин Половинкин.
2012 г., г. Москва. Фото из архива Елены Огурцовой.



Семья Евгения Огурцова и Эльвиры Федотовой.
Их сын – Артём Евгеньевич Огурцов (29.06.2010 г.р.),
их дочь – Варвара Евгеньевна Огурцова (22.06.2004 г.р.)
жена Евгения – Федотова Эльвира Вениаминовна (21.09.1975 г.р.),
их сын – Глеб Евгеньевич Огурцов (13.04.2008 г.р.).
15.01.2017, г. Луховицы Московской обл. Ф-ла Л.А. Михеева.



Семья Павла и Екатерины Огурцовых.
Павел Александрович Огурцов (29.03.1983 г.р.),
его жена – Екатерина Николаевна Самойлова (Огурцова) (28.04.1986 г.р.),
их сын – Никита Павлович Огурцов (06.01.2008 г.р.).
их дочь – Маргарита Павловна Огурцова (20.05.2016 г.р.).
Фото из архива Ирины Михайловны Огурцовой.



Семья Елены Александровны Огурцовой.
Огурцова Елена Александровна (14.10.1978 г.р.),
её сын – Дмитрий Александрович Ли-Са (05.12.2003 г.р.),
её сын – Александр Андреевич Огурцов (25.05.1999 г.р.),
муж Елены – Константин Половинкин.
2012 г., г. Хабаровск. Фото из архива Елены Огурцовой.



В центре – **Огурцова Елена Александровна** (14.10.1978 г.р.)
и муж Елены – Константин Половинкин.
её мать – Ирина Михайловна Идрисова (Огурцова) (14.09.1957 г.р.),
её отец – Огурцов Александр Андреевич (17.11.1953 г.р.).
Фото из архива Елены Огурцовой.



Семья Виктора Георгиевича Радченко.
Радченко Виктор Георгиевич (13.11.1941–14.06.1990),
его жена – Галина Ефремовна Афанасьева (Радченко) (04.04.1949 г.р.),
их дочь – Оксана Викторовна Радченко (02.02.1975 г.р.).
Фото из архива Галины Ефремовны Афанасьевой (Радченко),
получено от Оксаны Викторовны Радченко (Максимовой).

Семья Оксаны Радченко (Максимовой)

Оксана Викторовна Радченко (Максимова) (02.02.1975 г.р.).

Родилась Оксана в п. Архара Амурской области. Окончила Шпалозаводскую среднюю школу п. Новоильинск Заиграевского района Республики Бурятия. Училась в БРУКИ (Бурятское Республиканское Училище Культуры и Искусства) г. Улан-Удэ. Профессия: педагог-хореограф. С 1997 по 2003 год жила в г. Краснокаменск Читинской области. С 2003 г. живёт в г. Улан-Удэ. В данное время работает в туристической компании «Пегас Туристик» менеджером по туризму. Оксана любит путешествовать и заниматься огородом.

Её 1-й муж – **Рудаков Андрей Владимирович** (26.05.1974 г.р.).

Родился Андрей в п. Новоильинск. Одноклассник Оксаны, окончил ту же Шпалозаводскую ср. школу. В настоящее время (2018) работает в «Бурят-золото» – шахтёр. **Андрей Рудаков** – отец **Александры**.

2-й муж Оксаны – **Максимов Артур Валерьевич** (07.09.1966 г.р.).

Родился на Украине в г. Кривой Рог. Служил по контракту на Северном Кавказе. Имеет медаль «За отвагу» и Крест «За службу на Кавказе». Сейчас (2018) работает в строительной компании электриком. **Артур Максимов** – отец **Дианы**.

У Оксаны две дочери: Александра и Диана

Александра Андреевна Рудакова (Ушакова) (21.01.1995 г.р.).

Саша окончила школу № 35 г. Улан-Удэ. С 2012 по 2016 г. училась на бакалавра в БГУ (Бурятский Государственный университет. В настоящее время (2018 г.) заканчивает магистратуру на заочном отделении. Работает диспетчером в автопарке. Живёт в г. Улан-Удэ. 15.07.2017 г. вышла замуж.

Её муж – **Ушаков Владимир Николаевич** (05.07.1991 г.р.) родился в п. Горхон Заиграевского района. Ушаков Владимир – мастер спорта по боксу, служит по контракту в ВДВ Российской армии.

Диана Артуровна Максимова (14.07.2008 г.р.).

Вера Андреевна Огурцова (Кнорозова) – второй ребёнок Клавдии Прокопьевны

Семья Веры и Александра Кнорозовых

Вера Андреевна Огурцова (Кнорозова) жила 63 года (01.01.1948–04.02.2011).

Образование высшее. Окончила Московский финансово-экономический институт по специальности «Финансы и кредит». Работала на заводе «Амуркабель», в строительно-дорожной организации и др. Выйдя на пенсию, продолжала работать мастером-преподавателем в проф. тех. училище. В этом училище готовят коммерсантов, слесарей, автомехаников, обувщиков, секретарей.

С Верой и её мужем Александром мы виделись 07.01.2007 г. в Хабаровске, дома у **Ольги Закорко**. А в мае 2010 года **Кнорозовы Вера Андреевна, Александр Гаврилович** и их дочь



Семья Клавдии Прокопьевны Новгородовой (Огурцовой).
Муж Клавдии – Огурцов Андрей Андреевич (12.07.1920–26.10.1998),
сын – Огурцов Геннадий Андреевич (17.10.1949–02.03.2019),
Клавдия Прокопьевна Новгородова (Огурцова) (30.12.1922–30.06.1986),
дочь – Огурцова Вера Андреевна (01.01.1948–04.02.2011),
племянник – Ризелев Николай Тимофеевич (14.01.1948–28.08.2018).
Ф. 1956 г., с. Главный Стан, р-н Полины Осипенко, Хабаровский край.
Из архива Веры Андреевны Огурцовой (Кнорозовой).

Надежда приезжали к нам в Луховицы. Вместе с **Верой, Сашей** и **Леной Похабовой** мы ездили на родину **Сергея Есенина**, в село Константиново. Вера так радовалась встрече и этой экскурсии. Она подарила мне телефон «Nokia», которым я пользуюсь восьмой год и храню его как память о моей троюродной сестре **Вере Кнорозовой**.

Муж Веры – **Кнорозов Александр Гаврилович** (09.04.1948 г.р.).

Александр Гаврилович окончил ГПТУ в Хабаровске. Токарь. Работал на заводе «Амуркабель».

Мать мужа, свекровь Веры, **Дарья Петровна Инговатова (Кнорозова**) жила 83 года (02.04.1912–03.03.1996). Она есть на фото вместе с семьёй сына.

У них 3 детей: Александр, Павел, Надежда

Александр Александрович Кнорозов (13.10.1975 г. р).

Павел Александрович Кнорозов (07.11.1980 г.р.).

Надежда Александровна Кнорозова (16.05.1985 г.р.).

Надя окончила ПУ-32 в Хабаровске, потом заочно – Московский финансово-экономический институт. Работала секретарём в ООО «Стальконструкции». Уехала учиться и жить сначала в Данию, потом в Америку.

Семья Александра Александровича Кнорозова

Александр Александрович Кнорозов (13.10.1975 г.р.) – сын Веры.

Окончил Хабаровский автодорожный техникум. Работал в Аэропорту г. Хабаровск инженером взлётно-посадочной полосы. В настоящее время (2017 г.) живёт в Краснодарском крае.

Его жена – **Ирина Валерьевна Копылова (Кнорозова**) (14.02.1977 г.р.).

Ирина окончила банковскую школу и Хабаровский институт народного хозяйства (сейчас называется институт «Экономики и права»). Работала в «Далькомбанке» главным специалистом.

У них двое детей: Александр и Мария

Александр Александрович Кнорозов (01.07.1997 г.р.) – внук Веры. Студент Академии предпринимательства и туризма в г. Санкт-Петербург (2017 г.).

Мария Александровна Кнорозова (29.09.2008 г.р.).

Семья Павла Кнорозова

Павел Александрович Кнорозов (07.11.1980 г.р.).

Павел окончил автодорожный техникум, затем политехнический институт в г. Хабаровск. Работает в торговой фирме. Женат.

Его жена – **Анастасия Александровна Прилепская** (04.07.1986 г.р.). Живут с родителями Павла.

У них две дочери: Катя и Женя

Екатерина Павловна Кнорозова (26.07.2007 г.р.).

Евгения Павловна Кнорозова (23.04.2019 г.р.).

Геннадий Андреевич Огурцов – третий ребёнок Клавдии Прокопьевны

Семья Геннадия Андреевича Огурцова

Геннадий Андреевич Огурцов (17.10.1949–02.03.2019).

Геннадий окончил Хабаровский политехнический институт, инженер-механик. Живёт в Приморье.

От Геннадия Огурцова (14.01.2008):

«Немного о себе. До 17 лет жил с родителями. После окончания школы уехал поступать в Хабаровский политехнический институт, на механический факультет. Окончил институт в 1972 г. Год служил в Армии. Работал в основном в районах, приравненных к Крайнему Северу. Строил БАМ. После БАМа переехал в г. Арсеньев. Работал инженером на авиационном заводе в Арсеньеве. В настоящее время на пенсии, но дел хватает. Моя семья состоит из 4-х человек. Проживаем вместе. С нами живёт отец жены **Васильков Иван Васильевич**. Ему 85 лет (январь 2008). С братьями и сестрой общаемся по телефону. Встречаемся на юбилеях да, когда они ездят на море отдыхать вместе с внуками, заезжают к нам. Иногда заезжают племянники».

Его жена – **Татьяна Ивановна Василькова (Огурцова)** (29.10.1951 г.р.).

Татьяна окончила торговый техникум в Прокопьевске.

От Геннадия Огурцова (14.01.2008):

«Жена сибирячка. Всю жизнь проработала в торговле. Пенсионерка, но продолжает работать – свой бизнес.

Отец жены – **Васильков Иван Васильевич** жил 90 лет (03.08.1922–23.11.2012).

Сибиряк. Участник Великой Отечественной войны, в армии прослужил 7 лет. Участвовал в параде Победы в Москве. Работал шахтёром».

Дети Геннадия и Татьяны: Алексей и Владимир

Алексей Геннадьевич Огурцов жил 21 год (18.06.1972–18.06.1993).

Погиб в автокатастрофе.

Владимир Геннадьевич Огурцов (31.12.1978 г.р.).

Семья Владимира Геннадьевича Огурцова

Владимир Геннадьевич Огурцов (31.12.1978 г.р.).

Владимир окончил Авиационный техникум в г. Арсеньев Приморского края. Служил в армии. Работает вместе с матерью. Женат.

Его жена – **Алия Рашидовна Мустафина (Огурцова**) (13.03.1989 г.р.). Алия окончила ПТУ, работает парикмахером, учится в Авиационном техникуме в г. Арсеньев.

У Владимира и Алии двое детей: Семён и Ульяна
Семён Владимирович Огурцов (18.10.2010 г.р.).
Ульяна Владимировна Огурцова (02.08.2018 г.р.).



Потомок рода Москвитиных-Новгородовых.
Клавдия Прокопьевна Новгородова (Огурцова) (30.12.1922–30.06.1986).
Декабрь 1976 г. Из архива Веры Андреевны Огурцовой (Кнорозовой).

Александр Андреевич Огурцов – четвёртый ребёнок Клавдии Прокопьевны

Александр Андреевич Огурцов (17.11.1953 г.р.).

Александр Андреевич Огурцов о себе (30.01.2008):

«Я родился 17.11.1953 г. в пос. Аяк Шимановского р-на Амурской области. Потом жили в с. Глубокое Мазановского р-на Амурской области. Помню со слов матери, что жили мы в с. Майский Амурской обл. Осенью 1959 года семья переехала в с. Главный Стан района им. Полины Осипенко Хабаровского края. Там я окончил начальную школу. А в 1971 году в соседнем селе Весёлая

Горка окончил среднюю школу. В том же году был призван в армию. Служил с 1971 по 1973 год, под Комсомольском-на-Амуре. Демобилизовался в 1973 году. После армии работал на Сахалине, в г. Корсаков. Женился. От первого брака сын **Евгений Александрович Огурцов** (родился 23.01.1975 г.)…

Я окончил Хабаровский политехнический институт по специальности «Экономика и управление». До 1996 года строил, ремонтировал и содержал дороги. «Почётный дорожник РФ». С 1996 года по 2000 год работал Главой Солнечного района Хабаровского края. В настоящее время (2008 г.) работаю в компании, занимаюсь организацией производства».

После выхода на пенсию Александр с семьёй переехал в Краснодар.

Семья Александра Андреевича Огурцова

Александр Андреевич Огурцов (17.11.1953 г.р.).

Его 1-я жена – **Валентина Андреевна Курынкина**.

От Валентины у Александра 1 сын **Евгений.**

2-я жена Саши – **Ирина Михайловна Идрисова (Огурцова**) (14.09.1957 г.р.).

Ирина окончила мед. училище в г. Комсомольск-на-Амуре. Работала медсестрой в районах, приравненных к районам Крайнего Севера. Сейчас на пенсии (2008 г.). У них с Александром 2 детей: Елена и Павел.

Дети Александра Андреевича Огурцова: Евгений, Елена, Павел

Евгений Александрович Огурцов (23.01.1975 г.р.).

Елена Александровна Огурцова (14.10.1978 г.р.).

Павел Александрович Огурцов (29.03.1983 г.р.).

Семья Евгения Александровича Огурцова

Евгений Александрович Огурцов (23.01.1975 г.р.). Родился на Сахалине, в г. Корсаков, и жил там с матерью до 16 лет. С 16 лет отец вызвал его в Хабаровск, где **Евгений** окончил Хабаровский политехнический институт, получил профессию инженер-дорожник, стал строителем – инженером-проектировщиком. Евгений дважды женат, жил в Хабаровске. В настоящее время (2016 год) живёт в Москве, работает вахтовым методом (на Севере в Нерюнгри, в 2016 г. – в Ялте). Его вторая семья живёт в Москве. Телефон невестки **Эльвиры** дал **Александр Андреевич**

Огурцов. Я созвонилась с **Элей**, та обещала приехать к нам. Приехала она со всеми детьми 15 января 2017 года. Ребята быстро освоились. Они не только понравились нам, мы сразу почувствовали себя близкими родственниками. Я подарила им 12 разных моих книг, в том числе 5 книг «Родня… », чтобы хватило Евгению и всем его детям.

1-я жена Евгения – **Толстокорова Оксана Васильевна** – мать его дочери **Даши.**

2-я жена Евгения – **Федотова Эльвира Вениаминовна** (21.09.1975 г.р.) – мать их троих детей: **Варвары, Глеба** и **Артёма**. Эльвира окончила ХГИИ – Хабаровский государственный институт искусств и культуры, квалификация – социально-культурная деятельность, специальность – специалист по социальной работе. Живёт Эльвира Вениаминовна в Москве, работает в ГБУ ЦПС и Д САО (Центр помощи семье и детям) специалистом по социальной работе.

У Евгения Александровича Огурцова 4 детей:

Дарья Евгеньевна Огурцова (30.08.1995 г.р.),
Варвара Евгеньевна Огурцова (22.06.2004 г.р.),
Глеб Евгеньевич Огурцов (13.04.2008 г.р.),
Артём Евгеньевич Огурцов (29.06.2010 г.р.).

Семья Елены Александровны Огурцовой

Елена Александровна Огурцова (14.10.1978 г.р.).

Елена окончила экономический факультет Хабаровского политехнического института, работала ведущим экономистом. Семья Елены из Хабаровска переехала в Краснодар.

Муж Елены – **Александр Вячеславович Ли-Са** (13.11.1977 г.р.). Уроженец Читинской области. Окончил Хабаровский педагогический университет. Офицер ГИБДД.

У Елены 2 сына: Александр и Дмитрий

Александр Андреевич Огурцов (25.05.1999 г.р.).
Дмитрий Александрович Ли-Са (05.12.2003 г.р.).

Семья Павла Александровича Огурцова

Павел Александрович Огурцов (29.03.1983 г.р.). Павел окончил экономический факультет Хабаровского технического университета, инженер-экономист. Жили в Хабаровске, переехали в Краснодар.

Его жена – **Екатерина Николаевна Самойлова (Огурцова**) (28.04.1986 г.р.).

Финансист. Окончила Комсомольский-на-Амуре финансовый институт.

У них 2 детей: Никита и Маргарита

Никита Павлович Огурцов (06.01.2008 г.р.).

Маргарита Павловна Огурцова (20.05.2016 г.р.).

Андрей Андреевич Огурцов – пятый ребёнок Клавдии Прокопьевны

Андрей Андреевич Огурцов жил 53 года (10.1963–20.07.2017).

Отслужил в Армии. Окончил автодорожный техникум в Хабаровске. Проживал с родителями в пос. Полины Осипенко. Был женат, жену зовут **Люба**. Разведён. Родных детей нет. Приёмные дети **Клавдия** и **Алексей** живут с Любой.

АЛЕКСАНДРА АНЕМПОДИСТОВНА МОСКВИТИНА (БУТАКОВА)

Москвитины и Бутаковы породнились через бракосочетание **Александры Анемподистовны Москвитиной** и **Сидора Яковлевича Бутакова.** Из-за невнимательности тех, кто вёл записи в церковных книгах, не только у братьев и сестёр, но и у детей Сидора Яковлевича в фамилиях чередовались буквы «Т» и «Д».

Отцом **Сидора Яковлевича** был **Яков Васильевич Будаков**, он прожил 71 год (1838 г.р. – 07.12.1909).

Запись в метрических книгах Краснояровской церкви

Дело 622, лист 194

«7 декабря 1909 г. умер **Яков Васильевич Будаков,** 71 год, в с. Краснoярово».

Значит, родился **Яков Васильевич** в 1838 году.

От Татьяны Слепцовой (Глазковой):

«Моего прапрадеда звали **Яков Будаков**. Его старшая дочь **Анастасия Яковлевна Будакова (Старникова**) – моя прабабушка.

По семейным преданиям Будаковы были сосланы в Читинские рудники и, отбыв свой срок, пришли на Дальний Восток, основали деревню Будаковку (после революции переименована в Новороссийку)…

Яков Васильевич Будаков (1838–1909) умер 7 декабря 1909 года в возрасте 71 года в селе Красноярово.

Его дети (известные нам):

Анастасия Яковлевна Будакова (Старникова) (1877–1947),

Анна Яковлевна Будакова (Денисова) (1888? – 1949),

Бутаков Исидор Яковлевич (1883–1939),

Харитина Яковлевна Будакова (дата рождения неизвестна – 1893),

Евдокия Яковлевна Будакова (годы жизни неизвестны),

Андриан Яковлевич Будаков (годы жизни неизвестны),

дочь, имя которой неизвестно».

Дополнение

От Татьяны Слепцовой (Глазковой) (29.11.2018):

«По МК (метрическим книгам), которые я просмотрела, жену **Якова Васильевича** (Будакова) звали **Феодосия Антипова**, она умерла в 40 лет в 1889 году… У Якова и Феодосии были дети: **Симеон** (1867–1888), **Наталья** (Белоногова) (1868 г.р.), **Ксения** (Бродягина) (1872 г.р.), **Игнат** (1875 г.р.), **Анастасия** (Старникова) (1877–1947), **Евдокия** (Кузнецова) (1880 г.р.), **Исидор** (1882–1939), **Ефим** (1885 г.р.), **Анна** (1888–1949)…

От Татьяны Слепцовой (Глазковой) (30.11.2018):

Была и **Харитина** (1884–1893), и брат **Андриан** (годы жизни неизвестны)».

От Татьяны Симанушкиной (18.01.2017):

«Братья прабабушки Анастасии Яковлевны – **Сидор, Андриан**, сестра **Анна** (в замужестве **Денисова**), сестра **Татьяна** (самая младшая) имена других детей неизвестны (все кареглазые, темноволосые)».

На основе сведений от Татьяны Слепцовой и воспоминаний Татьяны Симанушкиной уточним состав семьи Якова Васильевича Будакова.

Семья Якова Васильевича Будакова

Будаков Яков Васильевич прожил 71 год (1838 г.р. – 07.12.1909).

Его жена – **Феодосия Антиповна** (**Будакова** – по мужу), жила 40 лет (ок. 1849–1889).

Их дети:

1) Симеон Яковлевич Будаков (1867–1888),

2) Наталья Яковлевна Будакова (**Белоногова**) (1868 г.р.),

3) Ксения Яковлевна Будакова (**Бродягина**) (1872 г.р.),
4) Игнат Яковлевич Будаков (1875 г.р.),
5) Анастасия Яковлевна Будакова (**Старникова**) (1877–1947),
6) Евдокия Яковлевна Будакова (**Кузнецова**) (1880 г.р.),
7) Исидор Яковлевич Будаков (1882–1939),
8) Харитина Яковлевна Будакова (1884–1893),
9) Ефим Яковлевич Будаков (1885 г.р.),
10) Андриан Яковлевич Будаков (годы жизни неизвестны)
11) Анна Яковлевна Будакова (Денисова) (1888–1949),
12) Татьяна Яковлевна Будакова (годы жизни неизвестны).

В канун Нового, 2019, года **Татьяне Слепцовой** удалось добыть архивный документ, где изложена трагическая история семьи **Натальи Яковлевны Будаковой (Белоноговой**). Наталья – родная сестра известных нам **Анастасии Яковлевны Будаковой (Старниковой**) и **Сидора Яковлевича Будакова**. Свидетелями трагедии оказались сын Натальи – **Георгий Белоногов**, и мой дед **Иннокентий Анемподистович Москвитин.**

Сведения из ДВ архива
от Татьяны Слепцовой (12.01.2019):

Фонд 785 оп. 1 дело 63. Переписка, посемейные списки крестьян.
Лист 45. Протокол.

«1914 г. июня 16 дня 17 час. 15 мин. вечера, заимка крестьянина **Будакова**, села Красноярово той же волости.

Я, Амурский начальник **Костомаров**, по предложению Военного Губернатора Амурской области, прибыл в место убийства крестьянина села Красноярово **Ивана Белоногова** разбойником **Ермилом Дудиным**, где при тщательном осмотре места было обнаружено две гильзы револьвера системы «Браунинг», при расспросе очевидцев-свидетелей: сына Белоногова – **Георгия**, 11 лет и крестьянина с. Красноярово **Иннокентия Анимподистова Москвитина** выяснилось, что в 8 час. вечера 30 мая **Белоногов** уходит с заимки своего родственника **Сидора Яковлева Будакова** варить ужин в зимовье, но отойдя от заимки сажень 20–30, как вдруг издали увидел разбойника **Дудина** верхом на лошади соловой масти, после чего **Белоногов** хотел вернуться обратно к сыну **Георгию** и **Москвитину** с криком «Спасите», но не успел отбежать 15 сажень, как **Дудин** произвёл в **Белоногова** два выстрела

с лошади, а когда последний упал, ещё 4 выстрела, сойдя с лошади. Убив **Белоногова**, он, **Дудин**, оставил записку и 10 рублей деньгами, а сам скрылся по направлению к деревне Верное.

По полученным агентурным сведениям, **Дудин** появлялся и, вероятно, будет появляться в Алексеевке, Суражевке, Красноярово и Мазаново».

Загадочное убийство. За что **Ермил Дудин** убил именно **Ивана Белоногова**, а также почему проявил «великодушие», оставив записку и 10 рублей деньгами? Есть и другие загадки.

ЗАГАДКИ ТРЁХ ФОТОГРАФИЙ

Три старинные фотографии получены в г. Свободный 06.12.2006 г. от **Валентины Сергеевны Доманюк** (дочь **Клавдии Сидоровны Бутаковой**). Отдавая их мне, Валя Доманюк привела слова Клавдии Сидоровны: «Береги! Это наша родня». Но сама Валентина не знала никого из них.

А 03.01.2007 г. в г. Находка **Ольга Семёновна Бутакова** (92 года) опознала на двух фото своих свёкров: невысокий мужчина справа, у чёрной тумбочки, – **Сидор Яковлевич Бутаков**, рядом его жена, в косынке, с девочкой на руках – **Александра Анемподистовна Москвитина (Бутакова**).

И на другой фотографии, справа, стоит женщина в пёстрой кофточке и развязанном платке, и сидит мужчина с мальчиком на коленях, которых **Ольга Семёновна** тоже назвала своими свёкрами Бутаковыми. Она сказала, что хорошо помнит, какой была свекровь в молодости. Остальных людей на трёх старинных фото Ольга Семёновна не знала. Кто же снят вместе с семьёй **Бутаковых Сидора Яковлевича** и **Александры Анемподистовны**?

Я предположила, что мужчина (1-й слева – на одном фото и в шляпе – на втором) родной брат Александры Анемподистовны Бутаковой, мой дед – **Иннокентий Анемподистович Москвитин (**по прозвищу **Красавчик)**.

Сёстры **Иннокентия Анемподистовича** Москвитина – **Александра Анемподистовна (Бутакова) и Евдокия Анемподистовна** (**Старникова)** – жили в селе Красноярово, они могли сфотографироваться вместе и со своим братом и с родственниками мужей.



Бутаковы, Москвитины, Старниковы (?).
1) По мнению Ольги Семёновны Бутаковой, справа её свёкор
и свекровь Бутаковы.
Справа стоит – Бутаков Сидор Яковлевич (1882 г.р.),
рядом его жена – Александра Анемподистовна Москвитина
(Бутакова) (01.06.1883 – 12.12.1963),
с нею дочь (предположительно) –
Мария Сидоровна Бутакова (16.08.1903 г.р.).
Имена остальных людей не установлены.
2) По версии Татьяны Николаевны Слепцовой (Глазковой):
слева стоит – Будаков Яков Васильевич
сидит – Анастасия Яковлевна Будакова (Старникова),
с нею ребёнок – Елена Ивановна Старникова (1897 г.р.),
рядом – Анна Яковлевна Будакова (1888 г.р.).
«А вот справа, я подозреваю, родители мужа Анастасии – Ивана Антоновича
Старникова – Антон Нефёдович и Ульяна Христофоровна с младшим сыном
Георгием (1894 г.р.)».
Фото из архива Валентины Сергеевны Доманюк.



Старниковы (?) и Бутаковы (?), 7 чел.
1) По мнению Ольги Семёновны Бутаковой справа её свёкор
и свекровь Бутаковы.
Справа у столика стоит – Александра Анемподистовна Москвитина
(Бутакова) (1882 г.р.),
рядом сидит её муж – Бутаков Сидор Яковлевич (1882 г.р.),
с ним сын (предположительно) – Константин Сидорович Будаков
(14.10.1905 г.р.).
Имена остальных не установлены.
2) По версии Татьяны Николаевны Слепцовой (Глазковой):
«Это семья Будаковых, Яков Васильевич в шляпе,
стоит в форме Андриан Яковлевич, справа Сидор с Константином на руках…
Слева внук Якова и младшая дочь».
Расставим их по местам справа налево:
Женщина в пёстрой кофточке, у столика – **Александра**
Анемподистовна(Бутакова),
рядом сидит её муж – Сидор Яковлевич Бутаков,
с ним сын – Константин Сидорович Будаков (14.10.1905 г.р.),
стоит в форме – Андриан Яковлевич Будаков,
в шляпе его отец – Будаков Яков Васильевич (ок. 1838 г.р. – 07.12.1909),
рядом внук Якова Васильевича (КТО именно?).
Крайняя слева младшая дочь – Ксения (?) Яковлевна Будакова.
Фото из архива Валентины Сергеевны Доманюк.



Родня Клавдии Сидоровны Бутаковой (Доманюк), 3 чел.
Чья это семья? Имена не установлены.
Этот же мужчина есть на фото вместе с семьёй Анастасии Яковлевны Будаковой (Старниковой). Замечено портретное сходство его и Анастасии.
Может быть, это её младший брат, упомянутый в списке избирателей 1921 г., **Ефим Яковлевич Будаков** (1884 или 1885 г.р.)?
Фото из архива Валентины Сергеевны Доманюк – потомка Бутаковых.

Но **Татьяна Николаевна Слепцова** усомнилась и предложила свои версии. Их я привожу в подписях к фотографиям.

Чья семья снята на третьем фото, никто не знает. Но тот же молодой мужчина есть на фото с семьёй **Анастасии Яковлевны Будаковой** (Старниковой), где заметно их портретное сходство. Может быть, это родной брат Анастасии Яковлевны?

Пока не удалось разгадать загадки трёх фотографий с родственниками **Клавдии Сидоровны Бутаковой (Доманюк)**.

БУТАКОВЫ

Сидор Яковлевич и Александра Анемподистовна (Москвитина)

Александра Анемподистовна Москвитина (**Бутакова**) жила 80 лет (01.06.1883–12.12.1963).

Бутаков Сидор Яковлевич жил ок. 57 лет (1882–1939 г.?).

Запись в метрических книгах Краснояровской церкви
Дело 288, лист 164

«Бракосочетание 13 февраля 1902 г.

Жених – **Исидор Яковлевич Бутаков**, 19 лет, сын **Якова Васильевича Бутакова**.

Невеста – **Александра Анемподистовна Москвитина**, 19 лет, дочь **Анемподиста Макаровича Москвитина».**

От Валентины Доманюк (30.04.2002):

«Как жили дедушка с бабушкой, я не знаю, потому что была маленькой и находилась на высылке на Урале. В войну бабушка с дочерью **Валентиной** жила на прииске Стойба. В 1941 г. Валя (**Валентина Сидоровна Бутакова-Разницына**)[1] умерла после родов. Бабушка переехала в г. Свободный. И тут у дочери, **Марии Злакомановой**, воспитывали сирот, мальчика (**Валерия**) и девочку (**Аллу**), пока не вернулся с фронта их отец **(Семён Разницын)**. Детей забрал.

Бабушка Саня (**Александра Анемподистовна**) стала жить у сына **Константина Сидоровича**. Потом в 1959 году сын умер, и она (бабушка Александра Анемподистовна) уехала в Поронайск, на Сахалин, к дочери **Димитрюк Антонине Сидоровне**, где и умерла».

[1] Здесь и далее: в скобках уточнение имён от Л.А. Михеевой.



Потомки рода Москвитиных-Бутаковых.
Александра Анемподистовна Москвитина (Бутакова) (1883 г.р. – 12.12.1963),
её внучка – Ольга Константиновна Бутакова (29.05.1952 г.р.),
внук – Злакоманов Юрий Алексеевич (18.01.1946–16.11.2008).
Ф.1960 г. Из архива Константина Владимировича Бутакова.

Семья Александры Анемподистовны (Бутаковой)

Александра Анемподистовна Москвитина (**Бутакова**) жила 80 лет (01.06.1883–12.12.1963).

Бутаков Сидор Яковлевич жил ок. 57 лет (1882–1939 г.?).

У них родились 10 детей:

1. **Мария Сидоровна Будакова (Злакоманова**) жила ок. 56 лет (16.08.1903–1959 г.?).

2. **Константин Сидорович Будаков** жил 53 года (14.10.1905–22.07.1959).

3. **Агафья Исидоровна Будакова (**18.01.1908 г.р.).

4. **Клавдия Сидоровна Бутакова (Доманюк**) жила 77 лет (31.12.1909–19.05.1987).

5. **Анна Исидоровна Будакова** (09.01.1912–14.08.1912).

6. **Антонина Сидоровна Бутакова (Димитрюк**) жила 75 лет (10.06.1913–24.02.1989).

7. **Яков Сидорович Бутаков** жил 61 год (19.10.1915–07.03.1977).

8. **Василий Исидорович Бутаков** (10.04.1918 г.р.).
9. **Валентина Сидоровна Бутакова** (12.07.1920–1942?).
10. **Екатерина Сидоровна Бутакова** (17.04.1924 г.р.).

Из десяти рождённых детей четверо умерли в младенчестве: Агафья, Анна, Василий, Екатерина.

Потомки МОСКВИТИНЫХ – БУТАКОВЫХ

Москвитина Александра Анемподистовна (1883–1963)	**Бутаков Сидор Яковлевич** (1882–1939)

Их дети – 10: Внуки – 16:

1. **Мария Исидоровна Будакова (Злакоманова)**
   1) Антонина Алексеевна Злакоманова (Бойко)
   2) Евгений Алексеевич Злакоманов
   3) Юрий Алексеевич Злакоманов
2. **Константин Исидорович Будаков**
   1) Владимир Константинович Бутаков
   2) Валентина Константиновна Бутакова (Иванилова)
   3) Ольга Константиновна Бутакова (Иванилова)
3. **Агафия Исидоровна Будакова**
4. **Клавдия Сидоровна Бутакова (Доманюк)**
   1) Михаил Сергеевич Доманюк
   2) Валентина Сергеевна Доманюк
5. **Анна Исидоровна Будакова**
6. **Антонина Исидоровна Бутакова (Димитрюк)**
   1) Галина Петровна Димитрюк (Рыбошлыкова)
   2) Валентин Петрович Димитрюк
   3) Леонид Петрович Димитрюк
7. **Яков Исидорович Бутаков**
   1) Геннадий Яковлевич Бутаков
   2) Виктор Яковлевич Бутаков
   3) Валентина Яковлевна Бутакова (Большакова, Кириченко)
8. **Василий Исидорович Бутаков**
9. **Валентина Исидоровна Бутакова (Разницына)**
   1) Алла Семёновна Разницына
   2) Валерий Семёнович Разницын
10. **Екатерина Сидоровна Бутакова**



Вернулись с похорон Александры Анемподистовны Бутаковой.
Её племянница – Москвитина Мария Иннокентьевна (из г. Холмск Сах. обл.),
сын – Бутаков Яков Сидорович (из г. Находка Приморского края),
дочь – Клавдия Сидоровна Бутакова (Доманюк) (из г. Свободный Амур. обл.),
племянница – Ольга Ивановна Порохова (Аверьянова) (г. Южно-Сахалинск),
внучка – Галина Петровна Димитрюк (Рыбошлыкова) (г. Южно-Сахалинск),
дочь – Антонина Сидоровна Бутакова (Димитрюк) (п. Леонидово),
правнук – Андрей Викторович Рыбошлыков (г. Южно-Сахалинск),
зять – Димитрюк Пётр Фомич (п. Леонидово Сахалинской обл.)
Декабрь 1963 г., пос. Леонидово, Поронайский район, Сахалинская область.
Фото из архива Москвитиной Марии Иннокентьевны.

Сведения о четырёх рано умерших детях в семье Бутаковых

3-й ребёнок – **Агафья Исидоровна Будакова** (18.01.1908 г.р.).

Из метрических книг Краснояровской церкви
Дело 581, лист 152

«18 января 1908 г. родилась, 20 января крещена **Агафия**.

Родители: **Исидор Яковлевич Будаков** и **Александра Анемподистовна** из с. Краснoярово.

Восприемники: **Прокопий Ильич Новгородов** и девица **Варвара Иннокентьевна Москвитина**».

5-й ребёнок – **Анна Исидоровна Будакова** (09.01.1912–14.08.1912).

Дело 814, лист 183

«19 января 1912 г. родилась, 1 февраля крещена **Анна.**

Родители: **Исидор Яковлевич Будаков** и **Александра Анемподистовна**, из с. Красноярово.

Восприемники: девица **Варвара Иннокентьевна Москвитина**…».

Запись в метрических книгах Краснояровской церкви

Дело 814, лист 248

«14 августа 1912 г. умерла **Анна Исидоровна Будакова**, 6 месяцев, от кори, дочь **Исидора Яковлевича Будакова**».

8-й ребёнок – **Василий Исидорович Бутаков** (10.04.1918 г.р.).

Из метрических книг Краснояровской церкви

Дело 1259, лист 27 (повторная запись Д. 1259, лист 134)

«10 апреля 1918 г. родился, 13 апреля крещен **Василий**.

Родители: **Исидор Яковлевич Бутаков** и **Александра Анемподистовна**.

Восприемники: **Павел Анемподистович Москвитин**…».

10-й ребёнок – **Екатерина Сидоровна Бутакова** (17.04.1924 г.р.).

Из метрических книг Краснояровской церкви

Дело 226, лист 96

«17 апреля 1924 г. родилась **Екатерина**.

Родители**: Сидор Яковлевич Бутаков** и **Александра Анемподистовна**».

Сидор и Александра Бутаковы вырастили 6 детей: **Марию, Константина, Клавдию, Антонину, Якова, Валентину**. Далее рассказ пойдёт о них и их потомках.

МАРИЯ СИДОРОВНА БУДАКОВА (ЗЛАКОМАНОВА)

Мария Сидоровна Будакова (Злакоманова) жила ок. 56 лет (16.08.1903–1959 г.?).

Из метрических книг Краснояровской церкви

Дело 288

«16 августа 1903 г. родилась, 16 августа крещена **Мария**.



Потомки Москвитиных, Бутаковых, Пороховых…
Сидит – Александра Анемподистовна Москвитина (Бутакова)
(1883 г.р. – 12.12.1963).
Стоят: Фиса (Отчество, фамилия?),
Порохова Мария Ивановна (07.04.1917 по н. ст. – 10.12.1978),
Мария Сидоровна Будакова (Злакоманова) (16.08.1903–1959 г.?),
сидят её дети: Евгений Алексеевич Злакоманов (1936–1997 гг.)
и Антонина Алексеевна Злакоманова (01.12.1933–19.01.2014),
Ф. ок. 1939 г. Из архива Александры Прокопьевны Новгородовой (Резелёвой).

Родители: **Исидор Яковлевич Будаков** и **Александра Анемподистовна**.

Восприемники: девица **Мария Анемподистовна Москвитина…**».

Муж Марии Сидоровны – **Злакоманов Алексей Михайлович**, прожил 82 года (1901–1983).

Семья Марии Сидоровны Будаковой (Злакомановой)

Мария Сидоровна Будакова (Злакоманова) жила ок. 56 лет (16.08.1903–1959 г.?).

Её муж – **Злакоманов Алексей Михайлович**, прожил 82 года (1901–1983).

У них 3 детей: Антонина, Евгений, Юрий

Антонина Алексеевна Злакоманова (Бойко) (01.12.1933–19.01.2014),

Евгений Алексеевич Злакоманов (1936–1997 гг.),

Юрий Алексеевич Злакоманов (18.01.1946–16.11.2008).



Продолжатели рода Бутаковых-Злакомановых.
Злакоманов Алексей Михайлович (1901–1983),
его внучка – Людмила Евгеньевна Злакоманова (1961 г.р.).
Ф. нач. 1960-х гг.
Из архива Людмилы Евгеньевны Злакомановой (Солнцевой).

Потомки
БУТАКОВЫХ – ЗЛАКОМАНОВЫХ

Мария Сидоровна Будакова (1903–1959)	**Алексей Михайлович Злакоманов** (1901–1983)

Их дети – 3: Внуки – 5: Правнуки – 9:

1. **Антонина Алексеевна Злакоманова (Бойко):**
   1) Ольга Григорьева Бойко (Чичканова):
      Татьяна Сергеевна Чичканова (Гусева)
      Константин Сергеевич Чичканов
   2) Александр Григорьевич Бойко:
      Анастасия Александровна Бойко (Малашонок)
      Мария Александровна Бойко (Олейникова)
2. **Евгений Алексеевич Злакоманов:**
   1) Людмила Евгеньевна Злакоманова:
      Роман Вячеславович Махатачян
      Светлана Вячеславовна Солнцева
3. **Юрий Алексеевич Злакоманов:**
   1) Татьяна Юрьевна Злакоманова (Чернова):
      Павел Сергеевич Чернов
      Дарья Сергеевна Чернова
   2) Елена Юрьевна Злакоманова (Перепелицына):
      Александр Олегович Перепелицын

Антонина Алексеевна Злакоманова (Бойко) и её потомки

Антонина Алексеевна Злакоманова (Бойко) жила 80 лет (01.12.1933–19.01.2014).

Её муж – **Бойко Григорий Тимофеевич**, жил 49 лет (05.05.1928–11.03.1978).

Рая Кузнецова писала о Тоне (март 2002 г.):

«…В Свободном рядом с Мишей (**М.П. Москвитиным**) живёт **Тоня Бойко**… Она ответила мне о том, как хоронили Михаила Павловича, а про себя написала, что сильно болеет, перенесла только что инфаркт. Её я просила прислать оставшиеся наши фотопортреты и Мишины награды военных лет».



Потомки рода Бутаковых-Злакомановых.
Антонина Алексеевна Злакоманова (01.12.1933–19.01.2014),
Евгений Алексеевич Злакоманов (1936–1997 гг.).
Ф.1937 г. Из архива Людмилы Евгеньевны Злакомановой (Солнцевой).

От Вали Доманюк (15.12.2004):

«У **Тони Бойко** день рождения 1 декабря. Я пришла её поздравить с днём рождения и узнала, что Тоня опрокинула кастрюлю с кипятком и ошпарила себе ноги. Такая она больная, всё у неё больное. На одних таблетках живёт. Ходить не может. Дети её досматривают, дочь **Оля** и сын **Саша**. Я хожу дня через два-три».



Семья Марии Сидоровны Бутаковой (Злакомановой).
Муж – Злакоманов Алексей Михайлович (1901–1983),
сын – Евгений Алексеевич Злакоманов (1936–1997 гг.),
сын – Юрий Алексеевич Злакоманов (18.01.1946–16.11.2008),
Мария Сидоровна Будакова (Злакоманова) (16.08.1903–1959 г.?),
Женщина – КТО?
Фото из архива Людмилы Евгеньевны Злакомановой (Солнцевой).

Семья Антонины Злакомановой (Бойко)

Антонина Алексеевна Злакоманова (Бойко) жила 80 лет (01.12.1933–19.01.2014).

Её муж – **Бойко Григорий Тимофеевич**, жил 49 лет (05.05.1928–11.03.1978).

У Антонины и Григория Бойко 2 детей: Ольга и Александр

Ольга Григорьевна Бойко (Чичканова) (01.12.1958 г.р.).

Александр Григорьевич Бойко (15.01.1962 г.р.).

Семья Ольги Бойко (Чичкановой)

Ольга Григорьевна Бойко (Чичканова) (01.12.1958 г.р.).

Ольга работает гл. бухгалтером в тех. школе № 3 Забайкальской железной дороги.

Муж Ольги – **Чичканов Сергей Владимирович** (10.09.1956 г.р.), работает водителем в Пожарной части.

У них 2 детей: Татьяна и Константин

Татьяна Сергеевна Чичканова (Гусева) (24.01.1980 г.р.).

Константин Сергеевич Чичканов (05.11.1984 г.р.).

Семья Татьяны Сергеевны Чичкановой (Гусевой)

Татьяна Сергеевна Чичканова (Гусева) (24.01.1980 г.р.).

Окончила Амурскую сельхозакадемию. Работает ст. бухгалтером. Живёт в Благовещенске.

Муж Татьяны – **Гусев Михаил Владимирович** (20.09.1979 г.р.), работает ведущим инженером в ООО «Амурские коммунальные системы».

Семья Константина Сергеевича Чичканова

Константин Сергеевич Чичканов (05.11.1984 г.р.).

Окончил Свободненский техникум ж.д. транспорта. Работал помощником машиниста в локомотивном депо станции Магдагачи, потом – водителем автобуса.

Жена – **Ольга Викторовна Василец** (16.04.1983 г.р.). Живут в п. Магдагачи.

У Константина и Ольги Чичкановых 1 дочь Анастасия

Анастасия Константиновна Чичканова (29.05.2009 г.р.).

Семья Александра Григорьевича Бойко

Александр Григорьевич Бойко (15.01.1962 г.р.).

Александр окончил Свободненский техникум ж.д. транспорта. Работает машинистом на железной дороге.

Его 1-я жена – **Лариса Дмитриевна Корнилова (Бойко)** (04.03.1958 г.р.). От неё дочь Анастасия.

2-я жена Александра – **Ольга Александровна Крючкова (Бойко)** (07.04.1966 г.р.). От неё дочь Мария.

У Александра 2 дочери: Анастасия и Мария

Анастасия Александровна Бойко (Малашонок) (11.06.1988 г.р.).

Мария Александровна Бойко (Олейникова) (24.05.1995 г.р.).

Семья Анастасии Александровны Бойко (Малашонок)

Анастасия Александровна Бойко (Малашонок) (11.06.1988 г.р.).

Настя окончила Амурский государственный университет, экономический факультет. Работает научным сотрудником во Всероссийском научно-исследовательском институте сои (бобовая культура).

Её муж – **Малашонок Пётр Михайлович** (17.06.1984 г.р.).

Окончил Даль ГАУ – Дальневосточный государственный аграрный университет. Инженер-механик. Работает по специальности.

У них есть дочь Ксения

Ксения Петровна Малашонок (16.06.2012 г.р.).

Семья Марии Александровны Бойко (Олейниковой)

Мария Александровна Бойко (Олейникова) (24.05.1995 г.р.).

Мария окончила Амурский кооперативный техникум и продолжает обучение в Читинском институте потребкооперации на заочном отделении. Работает в банке. Живёт в г. Свободный Амурской области. Вышла замуж. Детей пока нет.

Муж Марии – **Артём Игоревич Олейников** (28.12.1991 г.р.), военнослужащий.



Продолжатели рода Бутаковых-Злакомановых.
Справа – Евгений Алексеевич Злакоманов (1936–1997 гг.),
его жена – Светлана Ивановна Сапожникова (Злакоманова) (1939–2008 гг.).
Фото из архива Людмилы Евгеньевны Злакомановой (Солнцевой).

Евгений Алексеевич Злакоманов и его потомки

Семья Злакоманова Евгения Алексеевича

Злакоманов Евгений Алексеевич (1936–1997 гг.).

Его жена – **Светлана Ивановна Сапожникова (Злакоманова)** (1939–2008 гг.).

Светлана Ивановна окончила в Ульяновске институт. Инженер-машиностроитель. По распределению попала в г. Свободный Амурской области. Вышла замуж за Евгения Злакоманова. Переехали в Ангарск Иркутской области, работали на химическом заводе. С 1968 года жили в Казахстане, в г. Джамбул.

У них 1 дочь Людмила

Людмила Евгеньевна Злакоманова (Махатачян, Солнцева) (1961 г.р.).

Людмила Евгеньевна о себе (24.02.2018):

«Я, Злакоманова Людмила Евгеньевна, 1961 г.р. Единственная дочь **Злакоманова Евгения Алексеевича** (1936 г.р.) и Злакомановой (девичья Сапожникова) **Светланы Ивановны** (1939 г.р.). Моя мама попала в г. Свободный по распределению из института (специальность инженер-машиностроитель) из Ульяновска. Там и познакомилась с отцом. Потом они переехали в Ангарск Иркутской обл. для работы на химическом заводе, где давали квартиры. В 1968 году они переехали в Казахстан к маминым родителям в г. Джамбул. Отец умер в 1997 г. а мама в 2008 г. Я закончила технологический институт (экономист) в 1983 году в г. Джамбул и по распределению попала в г. Ленинск (Байконур) в военный городок. Там я вышла замуж за **Махатачяна Вячеслава Сергеевича**(армянин). Он военный инженер, кадровый офицер. После Байконура нас перевели служить в Иркутскую область г. Усолье-Сибирское. Там родились мои дети **Махатачян Роман Вячеславович** (1984 г.р.) и **Солнцева Светлана Вячеславовна** (1986 г.р.). Затем снова перевод на службу в Казахстан и гарнизонная жизнь. После увольнения в запас при сокращении армии в годы перестройки Министерство Обороны дало нам квартиру в Ессентуках Ставропольского края. Моя дочь окончила Санкт-Петербургский университет по специальности «реклама» в 2008 году. Сейчас она живет в г. Сочи, там у неё квартира. А я живу с сыном в Ессентуках. С мужем я развелась. У него был очень агрессивный и деспотичный характер. Я работала бухгалтером и перед пенсией преподавателем экономики

и бух. учета, и компьютерной программы «1С Предприятие». Мои дети еще не создали свои семьи, а мне очень хочется иметь внучку…».

Семья Людмилы Евгеньевны Злакомановой

Людмила Евгеньевна Злакоманова (Махатачян, Солнцева) (1961 г.р.).

Людмила Евгеньевна в 1983 году в г. Джамбул окончила технологический институт (экономист) и по распределению попала в г. Ленинск (Байконур) в военный городок. Работала бухгалтером, а перед пенсией – преподавателем Экономики и бухгалтерского учёта, и компьютерной программы «1 С Предприятие». Живёт в г. Ессентуки.

Муж Людмилы – **Махатачян Вячеслав Сергеевич**. Вячеслав Сергеевич – военный инженер, кадровый офицер.

У Людмилы 2 детей: Роман и Светлана

Роман Вячеславович Махатачян (1984 г.р.).

Роман родился в г. Усолье-Сибирское Иркутской области. Учился в Санкт-Петербурге. Живёт с матерью в г. Ессентуки. Холост.

Светлана Вячеславовна Солнцева (была **Махатачян**) (1986 г.р.).

Светлана родилась в г. Усолье-Сибирское Иркутской области. В 2008 году окончила Санкт-Петербургский университет по специальности «Реклама». Живёт в г. Сочи. Перешла на фамилию матери.

Злакоманов Юрий Алексеевич и его потомки

Семья Злакоманова Юрия Алексеевича

Злакоманов Юрий Алексеевич жил 63 года (18.01.1946–16.11.2008).

Жена Юрия – **Наталья Максимовна Попова (Злакоманова)** (14.11.1952 г.р.).

У них 2 детей: Татьяна и Елена

ТатьянаЮрьевнаЗлакоманова(Чернова)(29.03.1971 г.р.).

Елена Юрьевна Злакоманова (Перепелицына) (29.10.1976 г.р.).

Семья Татьяны Юрьевны Злакомановой (Черновой)

ТатьянаЮрьевнаЗлакоманова(Чернова)(29.03.1971 г.р.).



Продолжатели рода Бутаковых-Злакомановых.
Злакоманов Юрий Алексеевич (18.01.1946–16.11.2008) и
двоюр. племянник – Бутаков Константин Владимирович (24.09.1960 г.р.).
1964 г. Фото из архива Валентины Константиновны Иваниловой.

Татьяна Юрьевна окончила Благовещенский технологический институт. Работает в финансовом управлении администрации г. Свободный Амурской области.

Муж Татьяны – **Чернов Сергей Владимирович** (22.01.1971 г.р.).

Образование высшее, юридическое, работал в милиции.

У них 2 детей: Павел и Дарья

Павел Сергеевич Чернов (19.08.1993 г.р.).

Павел окончил Хабаровский институт железнодорожного транспорта.

Дарья Сергеевна Чернова (18.06.1998 г.р.).

Даша – студентка Благовещенского медицинского университета (2017–2018 уч. год).

Семья Елены Юрьевны Злакомановой (Перепелицыной)

Елена Юрьевна Злакоманова (Перепелицына) (29.10.1976 г.р.).

Елена окончила Благовещенский филиал Московской академии предпринимательства. Работает в отделе физкультуры и спорта администрации г. Свободный.

Муж – **Перепелицын Олег Сергеевич (**26.01.1974 г.р.).

Олег окончил ПТУ. Работает электросварщиком.

У Елены и Олега 1 сын Александр

Александр Олегович Перепелицын (16.07.1996 г.р.).

В 2017–2018 учебном году он студент 3 курса ДВГУ – Дальневосточного Государственного университета железнодорожного транспорта.



Продолжатели рода Москвитиных-Бутаковых.
Александра Анемподистовна Москвитина (Бутакова) (1883 г.р. – 12.12.1963),
невестка – Клавдия Яковлевна Плотниченко (03.01.1913–02.05.1996),
внучка – Валентина Константиновна Бутакова (12.04.1945 г.р.),
сын – Константин Сидорович Бутаков (14.10.1905–22.07.1959).
Ф. 1951 г. Из архива Константина Владимировича Бутакова.

КОНСТАНТИН СИДОРОВИЧ БУТАКОВ

Константин Сидорович Будаков жил 53 года (14.10.1905–22.07.1959).

Запись в метрических книгах Краснояровской церкви
Дело 449, лист 131

«2 октября 1905 г. родился, 4 октября крещён **Константин**.

Родители: **Исидор Яковлевич Будаков** и **Александра Анемподистовна**.

Восприемники: девица **Евдокия Анемподистовна Москвитина**…».

Его жена – **Клавдия Яковлевна Плотниченко** жила 83 года (03.01.1913–02.05.1996).

Семья Константина Сидоровича Бутакова

Константин Сидорович Бутаков жил 53 года (14.10.1905–22.07.1959).

Клавдия Яковлевна Плотниченко жила 83 года (03.01.1913–02.05.1996).

У них 3 детей: Владимир, Валентина, Ольга

Бутаков Владимир Константинович (05.06.1932–09.12.1997),

Валентина Константиновна Бутакова (Иванилова) (12.04.1945 г.р.).

Ольга Константиновна Бутакова (Иванилова) (29.05.1952 г.р.).

Потомки
БУТАКОВЫХ – ПЛОТНИЧЕНКО

Константин Сидорович Бутаков (1905–1959)	**Клавдия Яковлевна Плотниченко** (1913–1996)

Их дети – 3: Внуки – 8: Правнуки – 8:

1. Владимир Константинович Бутаков:

1) Татьяна Владимировна Бутакова (Конюхова)

Конюхов Максим Викторович

Конюхов Виталий Викторович

2) Константин Владимирович Бутаков

Валентин Константинович Бутаков



Морское судно «ЯКОВ БУТАКОВ»
носит имя Якова Сидоровича Бутакова – сына
Александры Анемподистовны Москвитиной
и Сидора Яковлевича Бутакова.
Фото получено от Евгения Чекина 28.09.2016.



Продолжатели рода Москвитиных-Бутаковых.
Бутаков Яков Сидорович (19.10.1915–07.03.1977),
Ольга Семёновна Якушевич (Бутакова) (03.03.1915–12.03.2011).
Фото из архива Ольги Семёновны Бутаковой.



Продолжатели рода Москвитиных-Бутаковых.
Елена Анатольевна Большакова (Некрасова) (16.04.1976 г.р.),
муж Елены – Некрасов Виталий Георгиевич (14.12.1967 г.р.),
сын – Сергей Витальевич Некрасов (08.12.1999 г.р.),
дочь – Таисия Витальевна Некрасова (14.04.2003 г.р.).
15.04.2006, г. Находка, Приморский край.
Фото из архива Валентины Яковлевны Бутаковой.



Продолжатели рода Москвитиных-Бутаковых.
Валентина Яковлевна Бутакова (Большакова, Кириченко) (10.07.1949 г.р.),
с нею девочка – Бутакова Анна Геннадьевна (09.03.2009 г.р.),
рядом внучка Вали – Некрасова Таисия Витальевна (14.04.2003 г.р.),
позади внук – Некрасов Сергей Витальевич (08.12.1999 г.р.),
за ним зять – Некрасов Виталий Георгиевич (14.12.1967 г.р.),
её дочь – Елена Анатольевна Большакова (Некрасова) (16.04.1976 г.р.),
в клетч. платье – Дарья Евгеньевна Бутакова (Голубенцева) (15.05.1991 г.р.),
Бутаков Евгений Геннадьевич (26.09.1965 г.р.),
его мама – Людмила Леонтьевна Бутенко (Бутакова) (03.11.1940 г.р.),
муж Даши (парень в очках) – Голубенцев Фёдор Никитич (05.03.1992 г.р.),
на его плечах сестра Даши (по матери) – Марина (2009 г.р.).
Фото из архива Елены Некрасовой.



Семья Елены и Виталия Некрасовых.
Елена Анатольевна Большакова (Некрасова) (16.04.1976 г.р.),
сын – Некрасов Сергей Витальевич (08.12.1999 г.р.),
муж Елены – Некрасов Виталий Георгиевич (14.12.1967 г.р.),
дочь – Таисия Витальевна Некрасова (14.04.2003 г.р.).
г. Находка, Приморский край. Фото из архива Елены Некрасовой.



Правнучка Якова Сидоровича Бутакова –
Елизавета Евгеньевна Бутакова (Буравель) (16.11.1995 г.р.),
её муж – Буравель Александр Олегович (31.01.1995 г.р.).
2015 г., г. Находка, Приморский край. Фото из архива Елизаветы Буравель.



Семья Ольги Семёновны Бутаковой.
Ольга Семёновна Якушевич (Бутакова) (03.03.1915–12.03.2011),
её внук – Бутаков Евгений Геннадьевич (26.09.1965 г.р.),
с ним дочь – Бутакова Елизавета Евгеньевна (16.11.1995 г.р.),
мать Евгения – Людмила Леонтьевна Бутенко (Бутакова) (03.11.1940 г.р.),
Валентина Яковлевна Бутакова (Большакова, Кириченко) (10.07.1949 г.р.).
1996 г., г. Находка, Приморский край. Фото из архива Евгения Бутакова.



Семья Бутакова Евгения Геннадьевича.
Бутаков Евгений Геннадьевич (26.09.1965 г.р.),
с ним дочь – Бутакова Дарья Евгеньевна (15.05.1991 г.р.),
жена Евгения – Татьяна Леонидовна Горбачёва (Бутакова) (22.03.1971 г.р.),
с нею дочь – Бутакова Елизавета Евгеньевна (16.11.1995 г.р.).
1997 г., г. Находка, Приморский край.
Фото из архива Евгения Бутакова.



Потомок рода Москвитиных-Бутаковых.
Бутаков Геннадий Геннадьевич (16.11.1979 г.р.).
г. Находка. Фото из архива Геннадия Геннадьевича Бутакова.



Олеся Александровна Ким (Бутакова) (10.02.1984 г.р.) –
жена Геннадия Геннадьевича Бутакова.
Фото из архива Геннадия Геннадьевича Бутакова.



Семья Бутакова Геннадия Геннадьевича.
Бутаков Геннадий Геннадьевич (16.11.1979 г.р.),
с ним дочь – Бутакова Алиса Геннадьевна (23.05.2016 г.р.),
жена – Олеся Александровна Ким (Бутакова) (10.02.1984 г.р.),
с нею дочь – Бутакова Анна Геннадьевна (09.03.2009 г.р.).
г. Находка. Фото из архива Геннадия Геннадьевича Бутакова.



Продолжатели рода Москвитиных-Бутаковых.
Виктор Яковлевич Бутаков (12.04.1942 г.р.),
его жена – Татьяна Матвеевна Карташёва (Бутакова) (17.10.1946 г.р.).
Фото из архива Виктора Яковлевича Бутакова.



Жена и сын Виктора Яковлевича Бутакова.
Татьяна Матвеевна Карташёва (Бутакова) (17.10.1946 г.р.),
их сын – Бутаков Виталий Викторович (07.08.1978 г.р.).
Фото из архива Виктора Яковлевича Бутакова.



Потомок рода Москвитиных-Бутаковых.
Антон Викторович Бутаков (17.03.1972 г.р.).
Фото из архива Антона Викторовича Бутакова.



Потомки Анемподиста Макаровича Москвитина.
Валентина Сергеевна Доманюк (20.04.1935–02.01.2010),
Антонина Алексеевна Злакоманова (Бойко) (01.12.1933–19.01.2014),
Людмила Афанасьевна Михеева (08.08.1933 г.р.),
Александр Григорьевич Бойко (15.01.1962 г.р.),
Галина Григорьевна Москвитина (Авдеева) (24.03.1930 г.р.).
10.12.2006, г. Свободный, Амурская обл. Фото из архива Л.А. Михеевой.



Потомки рода Москвитиных-Бутаковых.
В центре – Ольга Григорьевна Бойко (Чичканова) (01.12.1958 г.р.),
её сын – Константин Сергеевич Чичканов (05.11.1984 г.р.),
её дочь – Татьяна Сергеевна Чичканова (Гусева) (24.01.1980 г.р.).
2014 год. Фото из архива Ольги Чичкановой.



Продолжатели рода Москвитиных-Бутаковых.
В центре – Ольга Григорьевна Бойко (Чичканова) (01.12.1958 г.р.),
её сын – Константин Сергеевич Чичканов (05.11.1984 г.р.),
его жена – Ольга Викторовна Василец (16.04.1983 г.р.),
их дочь – Анастасия Константиновна Чичканова (29.05.2009 г.р.).
Сочи Роза Хутор. Фото из архива Ольги Чичкановой.



Потомки рода Москвитиных-Бутаковых.
Константин Сергеевич Чичканов (05.11.1984 г.р.),
брат его мамы – Александр Григорьевич Бойко (15.01.1962 г.р.).
Фото из архива Ольги Чичкановой.



Продолжатели рода Москвитиных-Бутаковых.
Анастасия Александровна Бойко (Малашонок) (11.06.1988 г.р.),
её муж – Малашонок Пётр Михайлович (17.06.1984 г.р.),
их дочь – Ксения Петровна Малашонок (16.06.2012 г.р.).
06.08.2016. Фото из архива Насти Бойко (Малашонок).



Потомки рода Москвитиных-Бутаковых.
Татьяна Сергеевна Чичканова (Гусева) (24.01.1980 г.р.),
её брат – Константин Сергеевич Чичканов (05.11.1984 г.р.),
их двоюр. сестра – Мария Александровна Бойко (Олейникова) (24.05.1995 г.р.).
31.12.2012. Фото из архива Ольги Григорьевны Чичкановой.



Семья Марии Бойко и Артёма Олейникова.
Мария Александровна Бойко (Олейникова) (24.05.1995 г.р.),
её муж – Артём Игоревич Олейников (28.12.1991 г.р.).
08.06.2016, г. Свободный Амурской области.
Фото из архива Марии Александровны Бойко (Олейниковой).



Продолжатели рода Москвитиных-Бутаковых.
Злакоманов Евгений Алексеевич (1936–1997 гг.),
его жена – Светлана Ивановна Сапожникова (Злакоманова) (1939–2008 гг.).
Фото из архива их дочери Людмилы Солнцевой.



Потомок рода Москвитиных-Бутаковых.
Людмила Евгеньевна Злакоманова (Махатачян, Солнцева) (1961 г.р.).
Фото из архива Людмилы Евгеньевны Солнцевой.



Потомок рода Москвитиных-Бутаковых.
Солнцева Светлана Вячеславовна (1986 г.р.).
Фото из архива Людмилы Евгеньевны Солнцевой.



Потомок рода Москвитиных-Бутаковых.
Махатачян Роман Вячеславович (1984 г.р.).
Фото из архива Людмилы Евгеньевны Солнцевой.



Потомок рода Москвитиных-Бутаковых.
Елена Юрьевна Злакоманова (Перепелицына) (29.10.1976 г.р.).
Фото из архива Елены Юрьевны Перепелицыной.



Потомок рода Москвитиных-Бутаковых.
Перепелицын Александр Олегович (16.07.1996 г.р.).
Фото из архива Елены Юрьевны Перепелицыной.



Семья Константина Сидоровича Бутакова.
Бутаков Константин Сидорович (14.10.1905–22.07.1959),
Клавдия Яковлевна Плотниченко (03.01.1913–02.05.1996),
их сын – Бутаков Владимир Константинович (05.06.1932–09.12.1997),
их дочь – Валентина Константиновна Бутакова (12.04.1945 г.р.).
Ф. 1948 г. Из архива Константина Владимировича Бутакова.

Мария Константиновна Бутакова

2. ***Валентина Константиновна Бутакова (Иванилова):***
   1) Инга Иванилова (Кныш-Мамаева)
      Антон Сергеевич Кныш
      Кирилл Андреевич Мамаев
   2) Дмитрий Николаевич Иванилов,
   3) Евгений Николаевич Иванилов,
   4) Константин Николаевич Иванилов
3. ***Ольга Константиновна Бутакова (Иванилова):***
   1) Дина Петровна Иванилова
      Дарья Сергеевна Костюченко
      Вероника Владимировна Орлова
   2) Александр Петрович Иванилов



Семья Владимира Константиновича Бутакова.
Его жена – Валентина Васильевна Гарбуз (Бутакова) (16.10.1931 г.р.),
с ней дочь – Татьяна Владимировна Бутакова (15.08.1959 г.р.),
Бутаков Владимир Константинович (05.06.1932–09.12.1997),
с ним сын – Константин Владимирович Бутаков (24.09.1960 г.р.).
Фото из архива Константина Владимировича Бутакова.

Семья Владимира Константиновича Бутакова

Владимир Константинович Бутаков жил 65 лет (05.06.1932–09.12.1997).

Его жена – **Валентина Васильевна Гарбуз (Бутакова)** (16.10.1931 г.р.).

У Владимира и Валентины Бутаковых 2 детей: Татьяна и Константин

Татьяна Владимировна Бутакова (Конюхова) (15.08.1959 г.р.).

Константин Владимирович Бутаков (24.09.1960 г.р.).

Семья Татьяны Владимировны Бутаковой (Конюховой)

Татьяна Владимировна Бутакова (Конюхова) (15.08.1959 г.р.).

Живёт в г. Комсомольск-на-Амуре.

Её муж – **Конюхов Виктор Николаевич** (18.11.1959 г.р.).

У них 2 сына: Максим и Виталий

Конюхов Максим Викторович (18.01.1985 г.р.).

Конюхов Виталий Викторович (16.02.1987 г.р.).

Семья Максима Викторовича Конюхова

Конюхов Максим Викторович (18.01.1985 г.р.).

Максим окончил Хабаровскую академию экономики и права. Работает экономистом.

Его жена – **Алёна Александровна Горина (Конюхова)** (26.11.1977 г.р.).

У Алёны два высших образования. Окончила Хабаровский педагогический университет и Хабаровскую академию экономики и права. Специалист по внешнеэкономической деятельности. Живут во Владивостоке.

У Максима с Алёной 1 сын Максим

Конюхов Максим Максимович (15.12.2012 г.р.).

Семья Виталия Викторовича Конюхова

Конюхов Виталий Викторович (16.02.1987 г.р.).

Виталий окончил Комсомольский-на-Амуре педагогический университет. Работает методистом в Центре социального воспитания и здоровья.

Его жена – **Светлана Андреевна Крюкова (Конюхова**) (14.10.1990 г.р.). Светлана окончила тот же педагогический университет. Работает в рекламной фирме. Живут в Комсомольске-на-Амуре.

У Виталия и Светланы 1 сын Данила

Конюхов Данила Витальевич (03.04.2014 г.р.).



Семья Владимира Константиновича
и Валентины Васильевны Бутаковых.
Зять – Конюхов Виктор Николаевич (18.11.1959 г.р.),
перед ним жена – Татьяна Владимировна Бутакова (Конюхова) (15.08.1959 г.р.),
с нею дети: Конюхов Виталий Викторович (16.02.1987 г.) и
Конюхов Максим Викторович (18.01.1985 г.р.),
Бутаков Владимир Константинович (05.06.1932–09.12.1997),
перед ним жена – Валентина Васильевна Гарбуз (Бутакова) (16.10.1931 г.р.),
их сын – Бутаков Константин Владимирович (24.09.1960 г.р.),
перед ним жена – Наталья Васильевна Шлаева (Бутакова) (03.06.1960 г.р.),
их дети – Валентин Константинович Бутаков (09.03.1985 г.р.) и
Мария Константиновна Бутакова (27.07.1986 г.р.).
Ф. июнь 1988 г. Из архива Константина Владимировича Бутакова.

Семья Константина Владимировича Бутакова

Константин Владимирович Бутаков (24.09.1960 г.р.).

Константин отслужил в армии, в Шкотове (под Владивостоком), в войсках КГБ. Приехал в Москву. Женился в 1983 году. Два года работал шофёром. Учился по вечерам. В 1987 году окончил МАДИ – Московский автодорожный институт. Работает гл. менеджером по рекламе на транспорте, в фирме «Синдикат-Медиа-Групп».

Его жена – **Наталья Васильевна Шлаева (Бутакова**) (03.06.1960 г.р.).

У Константина и Натальи 2 детей: Валентин и Мария

Валентин Константинович Бутаков (09.03.1985 г.р.).

В 2007 году Валентин окончил институт деловой карьеры (ИДК). Работает в «Сити-Банк», менеджер.

Мария Константиновна Бутакова (27.07.1986 г.р.).

Мария окончила тот же ИДК в 2008 году. Работает в налоговой инспекции.

Семья Валентины Константиновны Бутаковой (Иваниловой)

Валентина Константиновна Бутакова (Иванилова) (12.04.1945 г.р.).

В 1966 году окончила филфак Благовещенского Государственного пединститута имени М.И. Калинина. Валентина Константиновна работала в школе учительницей 44 года.

Её муж – **Иванилов Николай Иванович,** жил 65 лет (28.11.1944–02.10.2010).

У них 4 детей: Инга, Дмитрий, Евгений, Константин

Инга Николаевна Иванилова (Кныш-Мамаева) (16.12.1970 г.р.).

Дмитрий Николаевич Иванилов (14.11.1972 г.р.).

Живёт с родителями в Белогорске. Холост, детей не имеет.

Евгений Николаевич Иванилов (07.05.1975 г.р.). Окончил Благовещенский коммунально-строительный техникум. Живёт и работает в Хабаровске. Женат. Детей нет. Его жену зовут **Елена Иванилова.**

Константин Николаевич Иванилов (18.02.1979 г.р.). Окончил Благовещенский сельскохозяйственный институт. Живёт с родителями в Белогорске.

Семья Инги Иваниловой (Кныш-Мамаевой)

Инга Николаевна Иванилова (Кныш-Мамаева) (16.12.1970 г.р.).

Её 1-й муж **Кныш Сергей Юрьевич** жил 26 лет (1971–1997), погиб в автокатастрофе.

Их сын **Антон Сергеевич Кныш** (1993 – июль 1997) погиб вместе с отцом.

2-й муж Инги – **Мамаев Андрей Леонидович** (16.08.1960 г.р.). Образование высшее.

Живут в Хабаровске.

У Инги Кныш-Мамаевой 2 сына: Антон и Кирилл

Антон Сергеевич Кныш (1993 – июль 1997).

Кирилл Андреевич Мамаев (18.09.2008 г.р.).

Семья Ольги Константиновны Бутаковой (Иваниловой)

Ольга Константиновна Бутакова (Иванилова) (29.05.1952 г.р.).

Ольга окончила музыкально-педагогический факультет Иркутского государственного пединститута. Преподаватель музыкального отделения педагогического колледжа в Благовещенске.

Муж Ольги – **Иванилов Пётр Иванович** (20.05.1950 г.р.).

У них 2 детей: Дина и Александр

Дина Петровна Иванилова (22.07.1978 г.р.).

Александр Петрович Иванилов жил 5 лет (1984–1989).

Семья Дины Петровны Иваниловой

Дина Петровна Иванилова (Орлова) (22.07.1978 г.р.).

Дина окончила художественно-графическое отделение педучилища, затем – Хабаровский пединститут, художественно-графический факультет.

1-й муж Дины – **Костюченко Сергей.** Отец Даши. Развелись.

2-й муж – **Орлов Владимир**. Отец Вероники.

У Дины 2 дочери: Даша и Вероника

Дарья Сергеевна Костюченко (04.02.2000 г.р.).

Даша учится в Академическом колледже при АМГУ.

Вероника Владимировна Орлова (18.05.2017 г.р.).



Семьи сестёр Бутаковых Ольги и Валентины (Иваниловых).
Сидят их мужья: Иванилов Пётр Иванович (20.05.1950 г.р.) и
Иванилов Николай Иванович (28.11.1944–02.10.2010),
их мать – Иванилова Мария Дмитриевна (1918–2003).
Стоят: Дина Петровна Иванилова (22.07.1978 г.р.),
Дмитрий Николаевич Иванилов (14.11.1972 г.р.),
Ольга Константиновна Бутакова (Иванилова) (29.05.1952 г.р.),
Валентина Константиновна Бутакова (Иванилова) (12.04.1945 г.р.),
Инга Николаевна Иванилова (Кныш-Мамаева) (16.12.1970 г.р.),
Евгений Николаевич Иванилов (07.05.1975 г.р.),
Константин Николаевич Иванилов (18.02.1979 г.р.).
Ф. *1988 г., г. Белогорск Амурской области.*
Из архива Валентины Константиновны Иваниловой.



Семья Клавдии Сидоровны Бутаковой (Доманюк).
Справа – Клавдия Сидоровна Бутакова (Доманюк) (31.12.1909–19.05.1987),
её муж – Доманюк Сергей Кириллович (16.08.1908–22.12.1962),
их сын – Михаил Сергеевич Доманюк (27.05.1930–04.04.1999),
их дочь – Валентина Сергеевна Доманюк (20.04.1935–02.01.2010).
Ф. г. Свободный. Из архива Валентины Константиновны Иваниловой.

КЛАВДИЯ СИДОРОВНА БУТАКОВА (ДОМАНЮК)

Клавдия Сидоровна Бутакова (Доманюк) жила 77 лет (31.12.1909–19.05.1987).

Из метрических книг Краснояровской церкви
Дело 622, лист 150

«18 декабря 1909 г. родилась, 20 декабря крещена **Клавдия.**

Родители: **Сидор Яковлевич Бутаков** и **Александра Анемподистовна** из с. Краснояро́во.

Восприемники: **Адриан Яковлевич Бутаков** и девица **Варвара Иннокентьевна Москвитина**…».

От Валентины Доманюк (30.04.2002):

«Мама моя, **Клавдия Сидоровна Доманюк**, когда жили в деревне Молчаново, работала в колхозе. В 1947 году переехали в Свободный. Она нигде не работала. Занималась домашним хозяйством».

Клавдия Сидоровна Бутакова (Доманюк) приходилась двоюродной сестрой моей маме, **Марии Иннокентьевне Москвитиной.** Мама часто ездила в г. Свободный Амурской области к родному брату **Георгию Москвитину**. Обязательно навещала других родственников. Любила гостить у **Клавдии Сидоровны Доманюк**. (*Л.А. Михеева*)

Муж Клавдии Сидоровны – **Доманюк Сергей Кириллович**, жил 54 года (16.08.1908–22.12.1962).

Семья Клавдии Сидоровны Бутаковой (Доманюк)

Клавдия Сидоровна Бутакова (Доманюк) жила 77 лет (31.12.1909–19.05.1987).

Её муж – **Доманюк Сергей Кириллович**, жил 54 года (16.08.1908–22.12.1962).

В их семье 2 детей: Михаил и Валентина

Михаил Сергеевич Доманюк жил 68 лет (27.05.1930–04.04.1999).

Валентина Сергеевна Доманюк жила 74 года (20.04.1935–02.01.2010).

Потомки
БУТАКОВЫХ – ДОМАНЮК

Клавдия Сидоровна Бутакова (1909–1987)	**Сергей Кириллович Доманюк** (1908–1962)

Их дети – 2: Внуки – 3: Правнуки – 6:

1. ***Михаил Сергеевич Доманюк:***
   1) Татьяна Михайловна Доманюк (Зимина)
      Ирина Сергеевна Зимина (Дюкарева)
      Михаил Сергеевич Зимин
   2) Наталья Михайловна Доманюк (Попова)
      Андрей Витальевич Попов
      Анастасия Витальевна Попова (Непокрытых)
2. ***Валентина Сергеевна Доманюк:***
   1) Ирина Геннадьевна Панова (Павлова)
      Валентин Сергеевич Павлов
      Олег Сергеевич Павлов



Семья Клавдии Сидоровны Бутаковой (Доманюк).
Сын – Доманюк Михаил Сергеевич (27.05.1930–04.04.1999),
дочь – Доманюк Валентина Сергеевна (20.04.1935–02.01.2010),
муж Валентины – Панов Геннадий,
Клавдия Сидоровна Бутакова (Доманюк) (31.12.1909–19.05.1987),
с нею внучка – Ирина Геннадьевна Панова (03.01.1963 г.р.),
жена Михаила – Надежда Ивановна Кодубенко (Доманюк) (05.11.1934 г.р.),
их дочки: Татьяна Михайловна Доманюк (29.03.1958) и
Наталья Михайловна Доманюк (05.01.1960 г.р.).
Ф. г. Свободный. Из архива Валентины Константиновны Иваниловой.



Доманюк Михаил Сергеевич (27.05.1930–04.04.1999) – справа,
его жена – Надежда Ивановна Кодубенко (Доманюк) (05.11.1934 г.р.).
Ф.1963 г., п. База-Дрофа.
Из архива Натальи Михайловны Доманюк (Поповой).



Семья Михаила Сергеевича и Надежды Ивановны Доманюк.
Доманюк Михаил Сергеевич (27.05.1930–04.04.1999),
с ним дочь – Татьяна Михайловна Доманюк (29.03.1958),
его жена – Надежда Ивановна Кодубенко (Доманюк) (05.11.1934 г.р.),
с нею дочь – Наталья Михайловна Доманюк (05.01.1960 г.р.).
Ф.1963 г., п. База-Дрофа.
Из архива Натальи Михайловны Доманюк (Поповой).



Семья Михаила Сергеевича и Надежды Ивановны Доманюк.
Доманюк Михаил Сергеевич (27.05.1930–04.04.1999),
его жена – Надежда Ивановна Кодубенко (Доманюк) (05.11.1934 г.р.),
с ними внучка – Ирина Сергеевна Зимина (20.08.1978 г.р.),
дочь – Татьяна Михайловна Доманюк (Зимина) (29.03.1958),
дочь – Наталья Михайловна Доманюк (Попова) (05.01.1960 г.р.).
Ф.1980 г., п. База-Дрофа. Из архива Натальи Михайловны Доманюк (Поповой).

Семья Михаила Сергеевича Доманюк

Михаил Сергеевич Доманюк (27.05.1930–04.04.1999).

Жена **Надежда Ивановна Кодубенко**[1] **(Доманюк**) (05.11.1934 г.р.).

У Михаила с Надеждой 2 дочери: Татьяна и Наталья

Татьяна Михайловна Доманюк (Зимина) (29.03.1958 г.р.).

Наталья Михайловна Доманюк (Попова) (05.01.1960 г.р.).

Семья Татьяны Доманюк (Зиминой)

Татьяна Михайловна Доманюк (Зимина) (29.03.1958 г.р.).

[1] Исправлена ошибка в написании фамилии, допущенная в книге Л.А. Михеева (Крыжановская) «Родня. Книга-1. Москвитины. Путешествие на Дальний Восток», стр. 120.

Татьяна окончила медицинское училище, фармацевт. Работала заведующей аптеки.

Живёт в с. Нижнетамбовское Комсомольского района Хабаровского края.

Её муж – **Сергей Кузьмич Зимин** (17.04.1954 г.р.).

Работает диспетчером в аэропорту п. Нижнетамбовское.

У Татьяны 2 детей: Ирина и Михаил

Ирина Сергеевна Зимина (Дюкарева) (20.08.1978 г.р.).

Михаил Сергеевич Зимин (08.03.1984 г.р.).

Семья Ирины Зиминой (Дюкаревой)

Ирина Сергеевна Зимина (Дюкарева) (20.08.1978 г.р.).

Ирина окончила техникум, затем ТОГУ – Хабаровский Тихоокеанский государственный университет. Работает бухгалтером в местном отделении милиции.

Муж Ирины – **Дюкарев Владимир Юрьевич** (20.04.1964 г.р.).

У них 2 детей: Никита и Софья

Никита Владимирович Дюкарев (03.09.2008 г.р.).

Софья Владимировна Дюкарева (17.04.2016 г.р.).

Семья Михаила Сергеевича Зимина

Михаил Сергеевич Зимин (08.03.1984 г.р.).

В настоящее время живёт в Комсомольске-на-Амуре, работает охранником.

Его гражданская жена – **Биленко Екатерина Николаевна** (25.10.1967 г.р.), работает в торговле.

Её дочь – **Биленко Вероника Сергеевна** (14.12.2005 г.р.).

Семья Натальи Доманюк (Поповой)

Наталья Михайловна Доманюк (Попова) (22.01.1960 г.р.).

Наталья окончила Хабаровский политехнический институт, специальность – химик-технолог целлюлозно-бумажного производства.

Её муж – **Попов Виталий Валентинович** (02.08.1960 г.р.).

Окончил тот же Хабаровский политехнический институт, инженер-технолог деревообработки.

В семье Поповых 2 детей: Андрей и Анастасия

Андрей Витальевич Попов (09.04.1987 г.р.).

Окончил Хабаровский ТОГУ – Тихоокеанский государственный университет, факультет «Программное обеспечение и информационная безопасность автоматизированных систем». Работает по специальности. Холост.

Анастасия Витальевна Попова (Непокрытых) (16.11.1991 г.р.).

Семья Анастасии Поповой (Непокрытых)

Анастасия Витальевна Попова (Непокрытых) (16.11.1991 г.р.).

Окончила Хабаровскую железнодорожную академию. Профессия «Управление недвижимостью». Работает по специальности.

Её муж – **Непокрытых Дмитрий Игоревич** (27.07.1982 г.р.).

Индивидуальный предприниматель.

У них один сын Илья

Илья Дмитриевич Непокрытых (26.08.2015 г.р.).

Валентина Сергеевна Доманюк

Дочь **Клавдии Сидоровны – Валентина Сергеевна Доманюк,** прожила 74 года (20.04.1935–02.01.2010).

Валентина Доманюк о себе (30.04.2002):

«Я, **Валентина Сергеевна Доманюк**, училась в торгово-кооперативном техникуме, окончила в 1955 г. Работала в сельпо в селе Климауци бухгалтером. Потом в 1958–1960 гг. работала в военторге бухгалтером. А с 1960 по 1989 гг. (до ухода на пенсию) работала на хлебокомбинате. Тут я сменила много должностей: бухгалтер расчётного стола, зам. главного бухгалтера, инженер по труду и зарплате, начальник планового отдела… А потом год не доработала до пенсии и уволилась. Внуки были маленькие: одному 1 год 11 месяцев, другому 3 месяца. И заболела **Ирина**, делали операцию. Я из-за внуков бросила работу.

У меня семейная жизнь не сложилась, с первым браком, с **Геннадием Пановым,** не повезло. В 1979 году сошлась с вдовцом, **Иваном Максимовичем**, но очень тяжёлый по характеру был человек. Ничего хорошего я от него не видела. Прожили мы с ним 16 лет. 12 сентября 1995 года он умер от рака лёгких».

Жили они вместе с матерью в родительском доме в г. Свободный Амурской области. Оставшись одна, Валентина в 2004 году продала дом и купила двухкомнатную квартиру в центре города,

пригласила к себе сестру отца – **Екатерину Кирилловну Доманюк**. Валя хорошо относилась к тёте Кате, заботилась о её здоровье. Екатерина Кирилловна дожила до 90 лет, пережив Валю на три года. Дружна была Валя с двоюродной сестрой **Тоней Злакомановой (Бойко**) и с **Галиной Григорьевной Москвитиной (Авдеевой**), которая жила поблизости.

Моей маме, **Марии Иннокентьевне Москвитиной**, нравились двоюродная племянница **Валя Доманюк** и её дочка **Ира Панова**. Вернувшись на Сахалин из поездки в родную Амурскую область, мама с теплом вспоминала встречи с родственниками и рассказывала о них. Поэтому после ухода наших мам мы стали переписываться с **Валей Доманюк**. Она быстро и чётко отвечала на все мои вопросы о себе и о родственниках. А осенью 2006 года во время моего путешествия на Дальний Восток я останавливалась у Вали. Мне было легко и интересно общаться с ней. Валя отдала мне три старинные фотографии родственников и помогла встретиться с другими родными: с **Галей Москвитиной (Авдеевой**) и **Тоней Злакомановой (Бойко**). Тоня и сообщила горькую весть, когда не стало моей троюродной сестры **Валентины Сергеевны Доманюк**. Светлая память тебе, наша добрая, чуткая сестрёнка Валя! (*Л.А. Михеева.15.02.2018).*

Семья Валентины Сергеевны Доманюк

Валентина Сергеевна Доманюк жила 74 года (20.04.1935–02.01.2010).

Её муж – **Панов Геннадий.**

У них одна дочь Ирина

Ирина Геннадьевна Панова (Павлова) (03.01.1963 г.р.).

Семья Ирины Пановой (Павловой)

Ирина Геннадьевна Панова (Павлова) (03.01.1963 г.р.).

От Вали Доманюк (30.04.2002):

«Ирина пошла по моим стопам, так же кончила с отличием торгово-кооперативный техникум, работала 19 лет бухгалтером и гл. бухгалтером. В 2001 году окончила институт с отличием, но попала под сокращение. Полгода получала зарплату по месту прежней работы и в центре занятости. В феврале 2002 г. устроилась на работу в Энергосбыт ст. бухгалтером».

Муж Ирины – **Павлов Сергей Иванович** (11.02.1962 г.р.).



Внучка Клавдии Сидоровны Бутаковой (Доманюк).
Ирина Геннадьевна Панова (Павлова) (03.01.1963 г.р.).
Ф. 1973 г., г. Свободный. Из архива Марии Иннокентьевны Москвитиной.

Сергей окончил железнодорожный техникум, работает электриком.

У Ирины 2 сына: Валентин и Олег

Валентин Сергеевич Павлов (14.06.1987 г.р.).

Олег Сергеевич Павлов (11.02.1989 г.р.).

Семья Валентина Павлова

Валентин Сергеевич Павлов (14.06.1987 г.р.).

Валентин получил высшее образование в Свободненском филиале Московской Современной гуманитарной академии, программист. Индивидуальный предприниматель. Живёт в г. Свободный Амурской области.

Его жена – **Елена Сергеевна Маштакова (Павлова**) (15.10.1985 г.р.).

Елена окончила Биробиджанский педагогический институт. Работает преподавателем китайского языка в гимназии № 9 г. Свободный.

У Валентина и Елены одна дочь Есения
Есения Валентиновна Павлова (16.08.2015 г.р.).

Семья Олега Павлова

Олег Сергеевич Павлов (11.02.1989 г.р.).

Окончил кооперативный техникум, юрист. Высшее образование получил в ДВВКУ (Дальневосточное Высшее Командное Училище). Служит в 209 военной мотострелковой базе в республике Таджикистан в звании капитан. Женат.

Его жена – **Анна Дамировна Дюкина (Павлова)** (05.02.1994 г.р.).

У них один сын Артём

Артём Олегович Павлов (24.08.2016 г.р.).

Полагаю, что Валентину и Олегу, а также их детям, будут интересны сведения о предках из рода Доманюк. Я сделала некоторые выписки из архивных документов и об этих (некровных) родственниках.



Сыновья Ирины Геннадьевны Пановой (Павловой).
Олег Сергеевич Павлов (11.02.1989 г.р.),
Валентин Сергеевич Павлов (14.06.1987 г.р.).
Фото из архива Валентины Сергеевны Доманюк.

ДОМАНЮК

Вашу прабабушку, Валентин и Олег, звали **Клавдия Сидоровна Бутакова**, а прадеда – **Сергей Кириллович Доманюк.** Родился и рос он в деревне Молчаново Краснояровской волости Амурской области. Жил **Сергей Кириллович** всего лишь 54 года (16.08.1908–22.12.1962).

Родители Сергея Кирилловича:

Мать – **Фёкла Стефановна Зузина (Доманюк)**,

Отец – **Кирилл Карпович Доманюк,**

Дед – **Карп Евстафиевич Доманюк** прожил 63 года (1849 г.р. – 10.12.1912).

В подтверждение приведу выписки из метрических книг Краснояровской церкви.

Дело 888, лист 84

«10 декабря 1912 г. умер **Карп Евстафиевич Доманюк,** 63 года, из д. Молчаново».

Значит, родился Карп Евстафиевич в 1849 году.

Дело 888, лист 84

«1 декабря 1913 г. родилась **Варвара.**

Родители: **Кирилл Карпович Доманюк** и **Фёкла Стефановна** из д. Молчаново Краснояровской волости ».

Дело 1077, лист 228

«12 марта 1915 г. родился, 15 марта крещён **Алексей.**

Родители: **Кирилл Карпович Доманюк** и **Фёкла Стефановна.**

Восприемники: **Никита Стефанович Зузин** и **Александра Стефановна Старникова**».

Дело 1196, лист 117

«5 ноября 1917 г. родилась, 19 ноября крещена **Матрона.**

Родители: **Кирилл Карпович Домонюк**[1] и **Фёкла Стефановна**».

Примечание

Так как восприемниками (крёстными) младенцев часто становились близкие родственники, то отсюда следует вывод: **Фёкла Стефановна Доманюк, Александра Стефановна Старникова** и **Никита Стефанович Зузин** – родные сёстры и брат, а девичья фамилия **Фёклы Стефановны – Зузина**.

[1] Так записана фамилия в церковной книге.



Двоюродные сёстры, потомки Москвитиных.
Ольга Ивановна Порохова (Аверьянова) (24.07.1907–31.08.1995),
Антонина Сидоровна Бутакова (Димитрюк) (10.06.1913–24.02.1989).
Ф. *25.03.1951 г., г. Южно-Сахалинск.*
Из архива Александры Прокопьевны Новгородовой (Резелёвой).

АНТОНИНА СИДОРОВНА БУТАКОВА (ДИМИТРЮК)

Антонина Сидоровна Бутакова (Димитрюк) жила 75 лет (10.06.1913–24.02.1989).

Запись в метрических книгах Краснояровской церкви
Дело 888, лист 44

«10 июня 1913 г. родилась, 14 июня крещена **Антонина.**

Родители: **Исидор Яковлевич Бутаков** и **Александра Анемподистовна,** из с. Красноярово.

Восприемники: **Яков Иннокентьевич Москвитин** и **Мария Ивановна Белоногова**».

Как видим, семья Бутаковых в те времена жила в селе Красноярово Амурской области, где родились все их дети. Потом жизнь раскидала родителей, детей и внуков по всей территории СССР**. Антонина Сидоровна Бутакова**, как и другие потомки Москвитиных, оказалась на Сахалине.

Муж Антонины Сидоровны – **Пётр Фомич Димитрюк,** жил 94 года (29.06.1913–22.07.2007). Он был военным, служил в посёлке Леонидово Поронайского района Сахалинской области. С ними жила мать Петра Фомича – свекровь Антонины Сидоровны – **Александра Емельяновна Мирошниченко (Димитрюк)** (1867–1961), прожила 94 года. Она ослепла и ходила по верёвкам, которые натянул для неё сын. После смерти свекрови к ним приехала мать Антонины – **Александра Анемподистовна Москвитина (Бутакова)**, где и дожила свой век. Она умерла 12.12.1963 в возрасте 81 год. Проститься с ней приехали сын и дочь Александры Анемподистовны – **Яков Сидорович Бутаков** (из Находки) и **Клавдия Сидоровна Бутакова (Доманюк)** (из Свободного), а также две племянницы: **Ольга Ивановна Порохова**



Семья Антонины Сидоровны Бутаковой (Димитрюк).
Антонина Сидоровна Бутакова (Димитрюк) (10.06.1913–24.02.1989),
Пётр Фомич Димитрюк (29.06.1913–22.07.2007),
их дети: Леонид Петрович Димитрюк (22.06.1939 г.р.),
Галина Петровна Димитрюк (Рыбошлыкова) (22.08.1935–12.12.2007),
Валентин Петрович Димитрюк (29.12.1937 г.р.).
Ф 1950-е г. Фото из архива Валентины Сергеевны Доманюк.

(Аверьянова) (из Южно-Сахалинска) и **Мария Иннокентьевна Москвитина** – моя мама, (из Холмска). Вернувшись с похорон, они сфотографировались. С детства я часто слышала о тётке Сане, но никого из Бутаковых не видела ни разу. И узнала об этом печальном событии благодаря сохранившейся в мамином альбоме фотографии, когда расспрашивала родственников о людях, снятых на фото.

Выйдя на пенсию, семья **Антонины** и **Петра Димитрюк** переехала в станицу Динскую Краснодарского края. Там они доживали свой век вместе с семьёй сына **Валентина**.

Семья Антонины Сидоровны Бутаковой (Димитрюк)

Антонина Сидоровна Бутакова (Димитрюк) жила 75 лет (10.06.1913–24.02.1989).

Пётр Фомич Димитрюк, жил 94 года (29.06.1913–22.07.2007).

В их семье 3 детей: Галина, Валентин, Леонид

Галина Петровна Димитрюк (Рыбошлыкова) жила 72 года (22.08.1935–12.12.2007).

Валентин Петрович Димитрюк (29.12.1937 г.р.).

Леонид Петрович Димитрюк (22.06.1939 г.р.).

Потомки БУТАКОВЫХ – ДИМИТРЮК

Антонина Сидоровна Бутакова (1913–1989)	**Пётр Фомич Димитрюк** (1913–2007)

Их дети – 3: Внуки – 5: Правнуки – 8:

1. ***Галина Петровна Димитрюк (Рыбошлыкова)***
   1) Андрей Викторович Рыбошлыков
      Анна Андреевна Рыбошлыкова (Лавриненко)
      Лидия Андреевна Рыбошлыкова
   2) Юрий Викторович Рыбошлыков
2. ***Валентин Петрович Димитрюк***
   1) Татьяна Валентиновна Димитрюк (Гребенюк)
      Екатерина Владимировна Гребенюк
      Арина Владимировна Гребенюк
3. ***Леонид Петрович Димитрюк***

1) Светлана Леонидовна Димитрюк (Чепурная)
Алексей Сергеевич Чепурной
Екатерина Сергеевна Чепурная
2) Галина Леонидовна Димитрюк
Людмила Сергеевна Азаренко
Игорь Сергеевич Азаренко



На свадьбе Галины Димитрюк и Виктора Рыбошлыкова.
Пётр Фомич Димитрюк (29.06.1913–22.07.2007),
перед ним жена – Антонина Сидоровна Бутакова (Димитрюк) (10.06.1913–24.02.1989),
рядом муж двоюродной сестры – Аверьянов Пётр Михайлович,
за ним зять – Рыбошлыков Виктор Александрович (04.09.1936–10.02.1998),
Галина Петровна Димитрюк (Рыбошлыкова) (22.08.1935–12.12.2007),
Димитрюк Виктор Фомич,
перед ним жена – Дарья Филаретовна Димитрюк,
их сыновья: Ионий Викторович Димитрюк и
Сергей Викторович Димитрюк (младший, в матроске).
Декабрь 1959 г., пос. Леонидово, Поронайский район, Сахалинская область.
Фото из архива Валентины Сергеевны Доманюк.

Галина Петровна Димитрюк (Рыбошлыкова)

Галина Петровна Димитрюк (Рыбошлыкова) жила 72 года (22.08.1935–12.12.2007).

В студенческие времена (в 1959 году) Галя жила в Южно-Сахалинске у родственницы – **Ольги Ивановны Аверьяновой**. Галина Петровна – врач, стоматолог. Стаж 47 лет. Все годы проработала в одной поликлинике.

Я лично знакома с **Галиной Рыбошлыковой**. Она ремонтировала зубы моей маме и дочери **Ларисе**. Галя вместе с тётей **Олей Аверьяновой** приезжала к нам в Холмск 18 января 1990 года, чтобы проводить в последний путь мою маму, **Марию Иннокентьевну Москвитину.**

Когда наша семья уезжала с Сахалина в июле 1996 года, мы с **Ларисой** ходили к **Гале Рыбошлыковой**. Я подарила Гале свою рукописную книгу «Бабушкины рассказы» со стихами и рассказами. Посылала из Луховиц родословную Москвитиных с вопросами. Будучи на Сахалине, 14 июня 2003 года дозвонилась до Гали. Узнала, что она овдовела и несколько лет жила на материке, поэтому не могла мне ответить. Вернувшись в Южно-Сахалинск, **Галина Петровна Рыбошлыкова** продолжила работу в своей прежней поликлинике.

От Г.П. Рыбошлыковой (26.04.2006):

«Получила твоё письмо, но сразу не ответила, т.к. была в стационаре. В эту зиму много болела. У меня больное сердце. Всю зиму обследовалась, а это долго и нудно. Собрала документы и оформила инвалидность 2 группы по заболеванию сердца. Надо было ещё обследоваться в НИИ по профзаболеванию в г. Ангарске, но я отказалась лететь туда, потому что задыхалась, особенно в холодную погоду. И без сопровождающего не могу лететь. Мне поставили диагноз «Вибрационная болезнь-2 ст.».

В январе 2007 года (во время 2-й поездки на Сахалин) я дважды виделась с **Галей Рыбошлыковой**. Мы с **Ниной Пороховой (Чехловой**) разыскали **Галю**, поговорили у неё дома и поехали к Нине. Там познакомились со всеми детьми Нины, сфотографировались. И **Галя** уехала. А я осталась ночевать у Нины. 25 января 2007 г. я опять приехала в Южно-Сахалинск. На вокзале меня встретили **Люба** с мужем **Андреем Бондарюк** (Люба – внучка моей родной сестры **Нэлли)**. Они отвезли меня к **Галине**. Мы с Галей проговорили до 5 часов утра. А в 7 часов встали и поехали



Семья Галины Петровны Димитрюк (Рыбошлыковой).
Галина Петровна Димитрюк (Рыбошлыкова) (22.08.1935–12.12.2007),
её муж – Рыбошлыков Виктор Александрович (04.09.1936–10.02.1998),
внучка – Анна Андреевна Рыбошлыкова (15.12.1982 г.р.),
сын – Андрей Викторович Рыбошлыков (04.12.1960 г.р.),
сын – Юрий Викторович Рыбошлыков (11.06.1968–07.12.1995).
1980-е гг., г. Южно-Сахалинск.
Фото из архива Галины Петровны Рыбошлыковой.

в аэропорт. Галя проводила меня. Сфотографировали друг друга. Обе радовались встрече, которая сблизила и сроднила нас. Но 26 января 2007 года я видела Галю последний раз. **Нина** звонила ей, передавала мои приветы. Галя сказала, что летом 2007 г. ей сделали операцию на сердце. А потом перестала отвечать на звонки Нины. Оказывается, 12.12.2007 года **Гали** не стало. Об этом мне сообщил **Костя Бутаков** (из Москвы). Так я потеряла свою троюродную сестру **Галину Петровну Димитрюк (Рыбошлыкову**). (*Л.А. Михеева)*

Семья Галины Петровны Димитрюк (Рыбошлыковой)

Галина Петровна Димитрюк (Рыбошлыкова) жила 72 года (22.08.1935–12.12.2007).

Муж Галины – **Рыбошлыков Виктор Александрович,** жил 62 года (04.09.1936–10.02.1998).

У них было 2 сына: Андрей и Юрий

Андрей Викторович Рыбошлыков (04.12.1960 г.р.).

Юрий Викторович Рыбошлыков жил 27 лет (11.06.1968–07.12.1995).

В 1995 году окончил геологический факультет Новосибирского университета. 7 декабря 1995 года погиб в авиакатастрофе. Детей завести не успел.

Семья Андрея Викторовича Рыбошлыкова

Андрей Викторович Рыбошлыков (04.12.1960 г.р.).

Окончил Южно-Сахалинский государственный педагогический университет. Работал учителем в гимназии № 2 г. Южно-Сахалинска, затем перешёл в другую организацию.

Его жена – **Елена Петровна Кудрина (Рыбошлыкова**) (03.07.1962 г.р.).

Елена тоже окончила ЮСГП университет. Работает зав. отделом в «Сахалин внештранс сервис».

У Андрея и Елены 2 дочери: Анна и Лидия

Анна Андреевна Рыбошлыкова (15.12.1982 г.р.).

Лидия Андреевна Рыбошлыкова (25.04.1994 г.р.). По окончании школы и Лидия уехала в Санкт-Петербург, где живёт и работает в настоящее время (2018).



Семья Галины Петровны Димитрюк (Рыбошлыковой).
Галина Петровна Димитрюк (Рыбошлыкова) (22.08.1935–12.12.2007),
невестка – Елена Петровна Кудрина (Рыбошлыкова) (03.07.1962 г.р.),
сын – Андрей Викторович Рыбошлыков (04.12.1960 г.р.),
мать Галины – Антонина Сидоровна Бутакова (Димитрюк)
(10.06.1913–24.02.1989),
муж Галины – Рыбошлыков Виктор Александрович (04.09.1936–10.02.1998),
с ним внучка – Анна Андреевна Рыбошлыкова (15.12.1982 г.р.).
1980-е гг., г. Южно-Сахалинск.
Фото из архива Галины Петровны Рыбошлыковой.

Семья Анны Андреевны Рыбошлыковой (Лавриненко)

Анна Андреевна Рыбошлыкова (Лавриненко) (15.12.1982 г.р.).

В 2005 году Анна окончила Санкт-Петербургский университет профсоюзов. Некоторое время жила в Санкт-Петербурге, вернулась в Южно-Сахалинск. Живёт в бабушкиной квартире, работает в рекламной компании «Спектр».

Муж Анны – **Лавриненко Александр Владимирович** (26.11.1981 г.р.).

Работает в телекомпании оператором.



Семья Андрея Викторовича Рыбошлыкова.
Андрей Викторович Рыбошлыков (04.12.1960 г.р.),
его жена – Елена Петровна Кудрина (Рыбошлыкова) (03.07.1962 г.р.),
их дочь – Анна Андреевна Рыбошлыкова (15.12.1982 г.р.).
1980-е гг., г. Южно-Сахалинск.
Фото из архива Галины Петровны Рыбошлыковой.

У них одна дочь Софья
Софья Александровна Лавриненко (22.05.2009 г.р.).

Если мне посчастливилось познакомиться с троюродной сестрой **Галиной Димитрюк (Рыбошлыковой**), то встретиться с её братом **Валентином Петровичем** не удалось, но телефонное знакомство состоялось.

Семья Валентина Петровича Димитрюк

Валентин Петрович Димитрюк (29.12.1937 г.р.).

Валентин – сын **Антонины Сидоровны Бутаковой (Димитрюк**), в настоящее время живёт в Краснодарском крае. С ним жил отец **Пётр Фомич Димитрюк**.

Валентин Петрович окончил во Владивостоке институт Рыбного хозяйства. Механик холодильных установок. 4 года плавал на рыболовецких судах. В Краснодарском крае работал в совхозе «Агроном» на холодильнике фруктохранилища. В ст. Динской – холодильщиком на молокозаводе, затем на мясокомбинате.

Жена Валентина – **Алла Петровна Синько (Димитрюк)** (30.10.1947 г.р.).

Алла Петровна окончила медицинское училище в Пермской области, затем – биофак Кубанского Государственного университета. Работала врачом клинической лабораторной диагностики. Медицинский стаж 45 лет, из них 17 лет была заведующей лаборатории.

Живут в станице Динская Краснодарского края.

У них 1 дочь Татьяна

Татьяна Валентиновна Димитрюк (Гребенюк) (18.11.1978 г.р.).

Семья Татьяны Валентиновны Димитрюк (Гребенюк)

Татьяна Валентиновна Димитрюк (Гребенюк) (18.11.1978 г.р.).

Окончила Кубанский Аграрный университет. Работала в сбербанке, потом – главным специалистом в Управлении сельского хозяйства. Живут в станице Динская.

Её муж – **Гребенюк Владимир Александрович** (14.05.1970 г.р.).

Владимир окончил Кубанский политехнический институт. Работает инженером в газовой компании.

У них 2 дочери: Катя и Арина

Екатерина Владимировна Гребенюк (07.12.2005 г.р.).

Арина Владимировна Гребенюк (25.08.2011 г.р.).

Леонид Петрович Димитрюк

Леонид Петрович Димитрюк (22.06.1939 г.р.).

Леонид сначала окончил техникум в г. Прокопьевск, затем Сибирский металлургический институт в Новокузнецке. По распределению работал в Казахстане. Переехали в г. Междуреченск Кемеровской области (реки Томь и Уса). Преподавал в горном техникуме. Некоторое время работал мастером на шахте Усинская. Перешёл на вновь открытую Распадскую шахту

электромехаником. На шахте работал 40 лет. Оттуда ушёл на пенсию в 1996 г., нянчил внуков Алёшу и Катю, детей Светланы. Потом устроился в Водоканал и оставил работу в 2011 году. Леонид Петрович с семьёй жил в г. Новокузнецк Кемеровской области, а в 2014 году переехал в Москву.

Жена Леонида – **Людмила Андреевна Филиппова (Димитрюк)** (05.06.1944 г.р.).

Людмила Андреевна окончила физмат Новокузнецкого пединститута. Работала в школе-интернате № 5 г. Междуреченска. Перешла в Госстрах, в 1990-е годы стала генеральным директором страховой компании «Доминанта-М». Общий стаж работы 32 года.

От Галины Димитрюк:

«Я в основном знаю больше родственников с маминой стороны, т.к. она (**Людмила Андреевна**) почти местная (род. в г. Таштагол Кемеровской обл.). И с её стороны генеалогией занимался двоюродный брат – профессор-философ **Филиппов Василий Никифорович** в Барнауле».

Семья Леонида Петровича Димитрюк

Леонид Петрович Димитрюк (22.06.1939 г.р.).

Его жена – **Людмила Андреевна Филиппова (Димитрюк)** (05.06.1944 г.р.).

У них 2 дочери: Светлана и Галина

Светлана Леонидовна Димитрюк (Чепурная) (23.07.1966 г.р.).

Галина Леонидовна Димитрюк (24.10.1971 г.р.).

Семья Светланы Леонидовны Димитрюк (Чепурной)

Светлана Леонидовна Димитрюк (Чепурная) (23.07.1966 г.р.).

Светлана окончила Новосибирский медицинский институт, факультет педиатрии. Светлана – врач, невролог, кандидат медицинских наук, имеет патент на изобретение способа лечения церебрально-васкуальной болезни.

Муж Светланы – **Сергей Михайлович Чепурной,** жил 33 года (21.12.1963–09.10.1997). Сергей Чепурной – доктор технических наук, занимался радиоэлектроникой, преподавал в Новосибирском политехническом институте. Погиб от рук бандитов.

У Светланы 2 детей: Алексей и Екатерина

Алексей Сергеевич Чепурной (28.05.1991 г.р.).

Алексей занимался разными видами спорта. В 13 лет стал кандидатом в мастера спорта по шахматам. Окончил Сиб ГУТИ – Сибирский Государственный университет телекоммуникаций и информатики, в Новосибирске. В настоящее время (2018) учится в аспирантуре.

Екатерина Сергеевна Чепурная (24.11. 1996 г.р.).

Катя Чепурная в Новокузнецке окончила общеобразовательную, музыкальную (по классу фортепиано) и художественную школы. С 2014 года живёт в Москве, учится на юридическом факультете в МГУ.

Семья Галины Леонидовны Димитрюк

Галина Леонидовна Димитрюк (24.10.1972 г.р.).

Найти Галину и даже поговорить с ней по телефону мне помогли **Бутаковы Константин Владимирович** и его дочь **Маша**. 11–12 ноября 2008 года я гостила у них в Москве. Рассматривая фотографии Бутаковых, сказала, что очень мало знаю о детях **Антонины Сидоровны Димитрюк**, слышала, что одну из её внучек зовут **Галина**. Маша нашла в интернете сайт Галины Димитрюк… Некоторое время мы переписывались с Галиной, а 1 марта 2013 года она приезжала к нам в гости, и мы познакомились лично.

Галина Леонидовна Димитрюк сообщила о себе и о детях:

«В 24 года вышла замуж. Потом развод. Сейчас у меня 2 детей.

Окончила техникум советской торговли. Затем получила юридическое образование в Международном институте экономики и права в г. Москва. Работала юристом. Потом пригласили в банк, начальником отдела ипотечного кредитования».

Жила Галина в Новокузнецке, в настоящее время (2018 г) живёт в Калининграде, работает юристом.

Её муж – **Азаренко Сергей Викторович** (02.03.1968 г.р.). Сергей окончил факультет физкультуры и спорта Новокузнецкого пединститута (хоккеист). Был собственником и Ген. директором компании «Транссибметалл». Работал на алюминиевом заводе «Русал» (хозяин Дерипаска Олег), играл в заводской команде «Алюминщик».

У Галины 2 детей: Людмила и Игорь

Людмила Сергеевна Азаренко (31.08.1997 г.р.).

Людмила училась в гимназии № 62 г. Новокузнецк. Окончила музыкальную школу. Играет на трёх инструментах: фортепиано, скрипке, флейте. Играет в большой теннис. Имеет 1 взрослый разряд по лёгкой атлетике. В настоящее время (2018) Людмила живёт в Калининграде, учится на 3 курсе юридического факультета Балтийского Федерального университета – БФУ – имени Канта.

Игорь Сергеевич Азаренко (15.04.1999 г.р.).

Тоже учился в гимназии № 62 Новокузнецка, а также в музыкальной и художественной школах, играет на скрипке и фортепиано, хорошо рисует. Увлекается многими видами спорта: хоккеем, горными лыжами, восточными единоборствами, плаванием. Футболом занимается профессионально, играл за команду «Металлург-Кузбасс». С 2015 года Игорь жил в Москве. По окончании



Семья Якова Сидоровича Бутакова.
Справа – Яков Сидорович Бутаков (19.10.1915–07.03.1977),
дочь – Валентина Яковлевна Бутакова (10.07.1949 г.р.).
жена – Ольга Семёновна Якушевич (Бутакова) (03.03.1915–12.03.2011),
племянница – Ольга Константиновна Бутакова (29.05.1952 г.р.),
мать – Александра Анемподистовна Москвитина (Бутакова) (1882 г.р. – 12.12.1963).
сын – Виктор Яковлевич Бутаков (12.04.1942 г.р.).
Ф. г. Находка, Приморский край.
Из архива Константина Владимировича Бутакова.

гимназии уехал в г. Калининград, где поступил в БФУ на строительный факультет – Промышленно-гражданское строительство.

ЯКОВ СИДОРОВИЧ БУТАКОВ

Яков Сидорович Бутаков жил 61 год (19.10.1915–07.03.1977).

Из метрических книг Краснояровской церкви
Дело 1077, лист 270

«5 октября 1915 г. родился, 10 октября крещен **Яков**.

Родители: **Исидор Яковлевич Бутаков** и **Александра Анемподистовна».**

Работал **Яков Сидорович** токарем на судоремонтном заводе в г. Находка. Там в его честь назван водный трамвайчик «Яков Бутаков».



Бутаков Яков Сидорович
(19.10.1915–07.03.1977).
Фото с Доски Почёта,
г. Находка, Приморский край.
Из архива Валентины Яковлевны Бутаковой (Кириченко).

Его жена **Ольга Семёновна Якушевич (Бутакова**) жила 96 лет (03.03.1915–12.03.2011). Работала в торговле.

Семья Якова Сидоровича Бутакова

Яков Сидорович Бутаков жил 61 год (19.10.1915–07.03.1977).

Ольга Семёновна Якушевич (Бутакова) жила 96 лет (03.03.1915–12.03.2011).

У них 3 детей: Геннадий, Виктор, Валентина

Геннадий Яковлевич Бутаков жил 50 лет (05.10.1940–09.11.1990).

Виктор Яковлевич Бутаков (12.04.1942 г.р.).

Валентина Яковлевна Бутакова (Большакова, Кириченко) (10.07.1949 г.р.).



75-л. юбилей Валентины Васильевны Бутаковой.
Внук – Конюхов Виталий Викторович (16.02.1987 г.р.),
невестка – Наталья Васильевна Шлаева (Бутакова) (03.06.1960 г.р.),
внук – Конюхов Максим Викторович (18.01.1985 г.р.),
внук – Бутаков Валентин Константинович (09.03.1985 г.р.),
сын – Бутаков Константин Владимирович (24.09.1960 г.р.),
Валентина Васильевна Гарбуз (Бутакова) (16.10.1931 г.р.),
внучка – Мария Константиновна Бутакова (27.07.1986 г.р.).
2006 г., г. Белогорск Амурской обл.
Фото из архива Константина Бутакова.



Семья Константина Владимировича и Натальи Васильевны Бутаковых.
Наталья Васильевна Шлаева (Бутакова) (03.06.1960 г.р.),
Бутаков Константин Владимирович (24.09.1960 г.р.),
их дочь – Мария Константиновна Бутакова (27.07.1986 г.р.),
их сын – Бутаков Валентин Константинович (09.03.1985 г.р.).
2008 г. У музея А. Блока в Шахматово.
Фото из архива Константина Бутакова.



Потомки Бутаковых, Гарбуз, Конюховых, Иваниловых.
Евгений Николаевич Иванилов (07.05.1975 г.р.),
Конюхов Виктор Николаевич (18.11.1959 г.р.),
Валентина Васильевна Гарбуз (Бутакова) (16.10.1931 г.р.),
Бутаков Константин Владимирович (24.09.1960 г.р.),
Татьяна Владимировна Бутакова (Конюхова) (15.08.1959 г.р.).
2008 г., г. Хабаровск. Фото из архива Константина Бутакова.



Семья Татьяны Владимировны и Виктора Николаевича Конюховых.
Сын – Конюхов Максим Викторович (18.01.1985 г.р.), отец – Конюхов Виктор Николаевич (18.11.1959 г.р.), мать – Татьяна Владимировна Бутакова (Конюхова) (15.08.1959 г.р.), сын – Конюхов Виталий Викторович (16.02.1987 г.р.).
2004 г., г. Комсомольск-на-Амуре. Фото из архива Константина Бутакова.



Продолжатели рода Москвитиных-Бутаковых.
Бутаков Константин Владимирович (24.09.1960 г.р.), жена Максима – Алёна Александровна Горина (Конюхова) (26.11.1977 г.р.), Конюхов Максим Викторович (18.01.1985 г.р.), Валентина Васильевна Гарбуз (Бутакова) (16.10.1931 г.р.).
08.10.2008, г. Владивосток. Фото из архива Константина Бутакова.



Потомки Москвитиных, Бутаковых, Конюховых…
Конюхов Виталий Викторович (16.02.1987 г.р.),
его сын – Конюхов Данила Витальевич (03.04.2014 г.р.).
Комсомольск-на-Амуре. Фото из архива Виталия Конюхова.

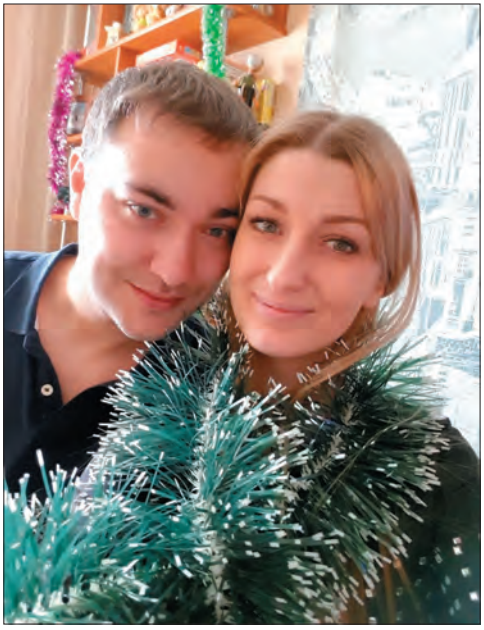

Продолжатели рода Москвитиных-Бутаковых.
Конюхов Виталий Викторович (16.02.1987 г.р.),
его жена – Светлана Андреевна Крюкова (Конюхова) (14.10.1990 г.р.).
Комсомольск-на-Амуре. Фото из архива Виталия Конюхова.



На 75-л. юбилее Валентины Васильевны Бутаковой.
Дина Петровна Иванилова (22.07.1978 г.р.),
Ольга Константиновна Иванилова (Бутакова) (29.05.1952 г.р.),
муж Ольги – Иванилов Пётр Иванович (20.05.1950 г.р.),
дочь Дины – Дарья Сергеевна Костюченко (04.02.2000 г.р.),
Валентина Константиновна Бутакова (Иванилова) (12.04.1945 г.р.),
Дмитрий Николаевич Иванилов (14.11.1972 г.р.),
Константин Николаевич Иванилов (18.02.1979 г.р.),
Валентина Васильевна Гарбуз (Бутакова) (16.10.1931 г.р.),
Иванилов Николай Иванович (28.11.1944–02.10.2010).
16.10.2006, г. Белогорск Амурской обл.
Фото из архива Константина Бутакова.



Продолжатели рода Москвитиных-Бутаковых.
Леонид Петрович Димитрюк (22.06.1939 г.р.),
его жена – Людмила Андреевна Филиппова (Димитрюк) (05.06.1944 г.р.).
05.01.2017, г. Москва. Ф-ла Л.А. Михеева.



Потомки Москвитиных-Бутаковых.
Светлана Леонидовна Димитрюк (Чепурная) (23.07.1966 г.р.),
Галина Леонидовна Димитрюк (24.10.1971 г.р.).
25.10.2008. Фото из архива Галины Леонидовны Димитрюк.



Семья Леонида Петровича и Людмилы Андреевны Димитрюк.
Дочь Галины – Азаренко Людмила Сергеевна (31.08.1997 г.р.),
Галина Леонидовна Димитрюк (24.10.1971 г.р.),
сын Галины – Азаренко Игорь Сергеевич (15.04.1999 г.р.),
мать – Людмила Андреевна Филиппова (Димитрюк) (05.06.1944 г.р.),
отец – Леонид Петрович Димитрюк (22.06.1939 г.р.),
сестра Галины – Светлана Леонидовна Димитрюк (Чепурная) (23.07.1966 г.р.),
дочь Светланы – Екатерина Сергеевна Чепурная (24.11. 1996 г.р.).
Фото из архива Галины Леонидовны Димитрюк.



Дети Светланы Леонидовны Димитрюк (Чепурной).
Чепурной Алексей Сергеевич (28.05.1991 г.р.) и
Чепурная Екатерина Сергеевна (24.11.1996 г.р.).
Фото из архива Людмилы Андреевны Димитрюк.



Семья Галины Леонидовны Димитрюк.
Дочь Галины – Людмила Сергеевна Азаренко (31.08.1997 г.р.),
Галина Леонидовна Димитрюк (24.10.1971 г.р.),
её сын – Игорь Сергеевич Азаренко (15.04.1999 г.р.).
2015 г. Фото из архива Галины Леонидовны Димитрюк.



Продолжатели рода Москвитиных-Бутаковых.
Димитрюк Валентин Петрович (29.12.1937 г.р.),
стоит его жена – Алла Петровна Синько (Димитрюк) (30.10.1947 г.р.),
сидит их дочь – Татьяна Валентиновна Димитрюк (Гребенюк) (18.11.1978 г.р.),
их зять – Гребенюк Владимир Александрович (14.05.1970 г.р.),
их внучка – Екатерина Владимировна Гребенюк (07.12.2005 г.р.),
стоят – Бутаков Константин Владимирович (24.09.1960 г.р.) и
его дочь – Мария Константиновна Бутакова (27.07.1986 г.р.),
сидит его жена – Наталья Васильевна Шлаева (Бутакова) (03.06.1960 г.р.).
02.08.2007, ст. Динская, Краснодарский край.
Фото из архива Константина Владимировича Бутакова.



Продолжатели рода Москвитиных-Бутаковых.
Рыбошлыков Андрей Викторович (04.12.1960 г.р.),
его жена – Елена Петровна Кудрина (Рыбошлыкова) (03.07.1962 г.р.).
Фото из архива Андрея Викторовича Рыбошлыкова.



Потомок рода Москвитиных-Бутаковых.
Лидия Андреевна Рыбошлыкова (25.04.1994 г.р.).
Фото из архива Андрея Викторовича Рыбошлыкова.



Потомок рода Москвитиных-Бутаковых. Анна Андреевна Рыбошлыкова (Лавриненко) (15.12.1982 г.р.). *Фото из архива Андрея Викторовича Рыбошлыкова.*



Потомок рода Москвитиных-Бутаковых. Лавриненко Софья Александровна (22.05.2009 г.р.). *Фото из архива Андрея Викторовича Рыбошлыкова.*



Потомки рода Москвитиных-Бутаковых.
Ирина Геннадьевна Панова (Павлова) (03.01.1963 г.р.),
её сын – Павлов Олег Сергеевич (11.02.1989 г.р.),
мать Ирины – Доманюк Валентина Сергеевна (20.04.1935–02.01.2010).
14.12.2006, г. Свободный Амурской обл. Ф-ла Л.А. Михеева.



Продолжатели рода Москвитиных-Бутаковых.
Семья Натальи Доманюк и Виталия Попова.
Наталья Михайловна Доманюк (Попова) (22.01.1960 г.р.),
её муж – Попов Виталий Валентинович (02.08.1960 г.р.),
их сын – Андрей Витальевич Попов (09.04.1987 г.р.),
их дочь – Анастасия Витальевна Попова (16.11.1991 г.р.).
1994 г. Фото из архива Натальи Михайловны Поповой.

Потомки
БУТАКОВЫХ – ЯКУШЕВИЧ

Яков Сидорович Бутаков (1915–1977)	**Ольга Семёновна Якушевич** (1915–2011)

Их дети – 3: Внуки – 5: Правнуки – 6:

1. **Геннадий Яковлевич Бутаков**
   1) Евгений Геннадьевич Бутаков – *2 детей:*
      Дарья Евгеньевна Бутакова (Голубенцева)
      Елизавета Евгеньевна Бутакова (Буравель)
   2) Геннадий Геннадьевич Бутаков – *2 детей:*
      Анна Геннадьевна Бутакова
      Алиса Геннадьевна Бутакова
2. **Виктор Яковлевич Бутаков**
   1) Антон Викторович Бутаков
   2) Виталий Викторович Бутаков
3. **Валентина Яковлевна Бутакова (Большакова, Кириченко)**
   1) Елена Анатольевна Большакова (Некрасова) – *2 детей:*
      Сергей Витальевич Некрасов
      Таисия Витальевна Некрасова

Семья Геннадия Яковлевича Бутакова

Геннадий Яковлевич Бутаков жил 50 лет (05.10.1940–09.11.1990).

Окончил Геннадий среднее мореходное училище – ДВМУ в Находке. Начинал, но не завершил учёбу в политехническом институте. Работал мастером на судоремонтном заводе в порту Находка.

Его жена – **Людмила Леонтьевна Бутенко (Бутакова)** (03.11.1940 г.р.).

Людмила окончила Дальневосточный институт советской торговли – ДВИСТ, работала товароведом.

У них 2 сына: Евгений и Геннадий

Евгений Геннадьевич Бутаков (26.09.1965 г.р.).

Геннадий Геннадьевич Бутаков (16.11.1979 г.р.).



Семья Якова Сидоровича Бутакова.
Геннадий Яковлевич Бутаков (05.10.1940–09.11.1990),
Виктор Яковлевич Бутаков (12.04.1942 г.р.),
Валентина Яковлевна Бутакова (Большакова, Кириченко) (10.07.1949 г.р.),
с нею дочь – Елена Анатольевна Большакова (16.04.1976 г.р.),
Ольга Семёновна Якушевич (Бутакова) (03.03.1915–12.03.2011).
Ф.1977 г., после похорон Якова Сидоровича Бутакова,
г. Находка, Приморский край.
Из архива Валентины Яковлевны Бутаковой (Кириченко).



Семья Бутакова Якова Сидоровича.
жена – Ольга Семёновна Якушевич (Бутакова) (03.03.1915–12.03.2011),
сын – Геннадий Яковлевич Бутаков (05.10.1940–09.11.1990),
выше сын – Виктор Яковлевич Бутаков (12.04.1942 г.р.),
Бутаков Яков Сидорович (19.10.1915–07.03.1977).
Ф. 1940-е гг., г. Находка, Приморский край.
Из архива Виктора Яковлевича Бутакова.



Семья Геннадия Яковлевича Бутакова.
Геннадий Яковлевич Бутаков (05.10.1940–09.11.1990),
его жена – Людмила Леонтьевна Бутенко (Бутакова) (03.11.1940 г.р.),
их сыновья: Евгений Геннадьевич Бутаков (26.09.1965 г.р.) и
Геннадий Геннадьевич Бутаков (16.11.1979 г.р.).
Ф. ок. 1980 г., г. Находка, Приморский край.
Из архива Геннадия Геннадьевича Бутакова.

Семья Евгения Геннадьевича Бутакова

Евгений Геннадьевич Бутаков (26.09.1965 г.р.).

Окончил среднее мореходное училище – ДВМУ в Находке. Механик, работает в порту на катере. Живёт в Находке.

Его жена – **Татьяна Леонидовна Горбачёва** (**Бутакова)** (22.03.1971 г.р.).

Работает на швейном комбинате в г. Находка, мастер-закройщик.

У Евгения и Татьяны 2 дочери: Даша и Лиза

Дарья Евгеньевна Бутакова (Голубенцева) (15.05.1991 г.р.).

Елизавета Евгеньевна Бутакова (Буравель) (16.11.1995 г.р.).

Семья Дарьи Евгеньевны Бутаковой (Голубенцевой)

Дарья Евгеньевна Бутакова (Голубенцева) (15.05.1991 г.р.).

Окончила Московскую Государственную академию водного транспорта, факультет «Экономика и управление». Работает по специальности логистика (Организация перевозок грузов и таможенное оформление).

Её муж – **Фёдор Никитич Голубенцев** (05.03.1992 г.р.). Окончил Московский университет печати имени Фёдорова. Работает в банке, специалист по рекламе. Живут в Москве. Детей пока нет.

Семья Елизаветы Евгеньевны Бутаковой (Буравель)

Елизавета Евгеньевна Бутакова (Буравель) (16.11.1995 г.р.).

Её муж – **Буравель Александр Олегович** (31.01.1995 г.р.).

У них одна дочь Полина

Полина Александровна Буравель (20.02.2016 г.р.).

Семья Геннадия Геннадьевича Бутакова

Геннадий Геннадьевич Бутаков (16.11.1979 г.р.).

Имеет два высших образования. Окончил Хабаровский институт искусств и культуры, факультет «Режиссёр театральных коллективов» и ДВГТУ (Дальневосточный технический государственный университет), факультет «Экономика машиностроения». Живёт в Находке, работает во Дворце культуры моряков.

Его жена – **Олеся Александровна Ким (Бутакова)** (10.02.1984 г.р.). Окончила Владивостокский государственный университет экономики и сервиса. Работала методистом в ДВГТУ.

У них две дочери: Аня и Алиса

Анна Геннадьевна Бутакова (09.03.2009 г.р.).

Алиса Геннадьевна Бутакова (23.05.2016 г.р.).

Виктор Яковлевич Бутаков

Виктор Яковлевич Бутаков (12.04.1942 г.р.).

Родился Виктор в посёлке Стойба, Селемджинского района, Амурской области. Детство провёл в пос. Хинганск Облученского р-на ЕАО (Еврейской автономной области), где и окончил школу в 1959 году. В 1960 году семья переехала в Находку. В 1961 году Виктор был призван в Армию. Служил на Сахалине и два года

на острове Кунашир в войсках ОСНАЗ. После демобилизации в 1964 году поступил в Дальневосточный политехнический институт во Владивостоке. Окончил его в 1969 году и по распределению уехал в Магадан. Работал в системе «Магаданэнерго» инженером по наладке и эксплуатации релейной защиты и системной автоматики до отъезда в 2007 году в Подмосковье (г. Солнечногорск). На пенсию вышел в 1997 г.

Его жена **Татьяна Матвеевна Карташёва (Бутакова)** (17.10.1946 г.р.).

Татьяна родилась на Сахалине, в г. Макаров. Её отец, кадровый военный, участвовал в войне с Японией. Кочевали по всей стране. После выхода на пенсию отец получил квартиру в Солнечногорске. Татьяна Матвеевна окончила вечернее отделение Находкинского мореходного училища. Виктор Бутаков и Татьяна Карташёва встретились в Находке, поженились и уехали в Магадан. С 2007 года живут в г. Солнечногорск Московской области.



Семья Виктора Яковлевича Бутакова.
Виктор Яковлевич Бутаков (12.04.1942 г.р.),
с ним сын – Виталий Викторович Бутаков (07.08.1978 г.р.),
сын – Антон Викторович Бутаков (17.03.1972 г.р.).
Ф. 1972 г. Из архива Виктора Яковлевича Бутакова.

Семья Виктора Яковлевича Бутакова

Виктор Яковлевич Бутаков (12.04.1942 г.р.).

Его жена – **Татьяна Матвеевна Карташёва (Бутакова)** (17.10.1946 г.р.).

У них 2 сына: Антон и Виталий

Антон Викторович Бутаков (17.03.1972 г.р.).

Родился Антон в Магадане. После окончания школы год работал слесарем-монтажником на одном предприятии с отцом. В 1990 г. поступил, а в 1996 году окончил Дальрыбвтуз – судомеханический факультет Дальневосточного технологического института, по специальности «Эксплуатация судовых энергетических установок». Работал в море судовым механиком на рефрижераторных судах. Дважды ходил в кругосветку. В настоящее время (2012 г.) работает в гражданской авиации, в Магаданском аэропорту представителем одной Московской авиакомпании и Владивостокавиа. Антон остался в Магадане в квартире родителей. Был женат, разведён, детей нет.

Виталий Викторович Бутаков (07.08.1978 г.р.).

В младенчестве Виталий переболел не ОРЗ, от чего его долго лечили, а воспалением коры головного мозга. В результате стал инвалидом 1 группы. Окончил восьмилетнюю вспомогательную школу. Живёт с родителями в Солнечногорске.

Дополнение

Мы с внучкой **Еленой** ездили в Солнечногорск 18 октября 2012 года. Познакомились с Виктором, Татьяной и **Виталием**, сфотографировались. **Виктор** и **Татьяна** помогли мне тем, что дали для сканирования несколько семейных фотографий.

Семья Валентины Бутаковой (Большаковой)

Валентина Яковлевна Бутакова (Большакова, Кириченко) (10.07.1949 г.р.).

Валентина окончила физико-математический факультет Уссурийского пединститута. Живёт в г. Находка. Работала учителем в школе, потом в вычислительном центре АСУП. В настоящее время на пенсии.

1-й муж Валентины – **Большаков Анатолий Алексеевич** жил 57 лет (02.11.1949–12.01.2007).

2-й муж – **Кириченко Владимир Яковлевич** (1947–2010).



Семья Бутакова Якова Сидоровича.
Жена – Ольга Семёновна Якушевич (Бутакова) (03.03.1915–12.03.2011),
сестра Ольги Семёновны – (Ф. И. О.?),
дочь – Валентина Яковлевна Бутакова (10.07.1949 г.р.),
Бутаков Яков Сидорович (19.10.1915–07.03.1977).
Ф. г. Находка, Приморский край.
Из архива Виктора Яковлевича Бутакова.



Свадебное фото Валентины Яковлевны Бутаковой (Большаковой).
Муж Валентины – Большаков Анатолий Алексеевич (02.11.1949–12.01.2007),
Валентина Яковлевна Бутакова (Большакова) (10.07.1949 г.р.).
Ф. ок 1975 г., г. Находка, Приморский край.
Из архива Виктора Яковлевича Бутакова.

У Валентины одна дочь Елена

Елена Анатольевна Большакова (Некрасова) (16.04.1976 г.р.).

Семья Елены Анатольевны Некрасовой

Елена Анатольевна Большакова (Некрасова) (16.04.1976 г.р.).

Образование средне-техническое. Повар-кондитер, техник-технолог общественного питания. В настоящее время – кинолог, служит в пограничных войсках.

Муж Елены – **Некрасов Виталий Георгиевич** (14.12.1967 г.р.).

Работает в Московской фирме, стропальщик. Живут в г. Находка Приморского края.

У них 2 детей: Сергей и Таисия

Сергей Витальевич Некрасов (08.12.1999 г.р.).

Таисия Витальевна Некрасова (14.04.2003 г.р.).

ВАЛЕНТИНА СИДОРОВНА БУТАКОВА (РАЗНИЦЫНА)

Валентина Сидоровна Бутакова (09.07.1920–1942?).

Запись в метрических книгах Краснояровской церкви

Дело 38, лист 309

«9 июля 1920 г. родилась, 12 июля крещена **Валентина.**

Родители: **Исидор Яковлевич Бутаков** и **Александра Анемподистовна**.

Восприемники: **Григорий Иванович Порохов** и девица **Мария Исидоровна Бутакова**».

Валентина Сидоровна умерла после родов сына **Валерия**, когда муж уже был на фронте.

Её муж – **Разницын Семён Фролович**.

От Вали Доманюк (30.04.2002):

«В войну бабушка **с дочерью Валентиной** жила в посёлке Стойба. В 1941 г. Валя умерла после родов. Бабушка переехала в Свободный. И тут **у дочери Марии Злакомановой** воспитывали сирот, мальчика и девочку, пока не вернулся с фронта их отец (**Семён Разницын**). Детей забрал». Семья Семёна долго жила **в Ангарске**. Он работал на строительстве Ангарских комбинатов.

Семья Валентины Сидоровны Бутаковой (Разницыной)

Валентина Сидоровна Бутакова (Разницына) (09.07.1920–1942?).

Её муж – **Разницын Семён Фролович.**

У Валентины Сидоровны 2 детей: Алла и Валерий

Алла Семёновна Разницына (ок. 1939 г.р.).

Валерий Семёнович Разницын (ок. 1942 г.р.).

Итак, с потомками **Александры Анемподистовны Москвитиной (Бутаковой)** разобрались, переходим к рассказу о потомках её сестры **Евдокии Анемподистовны Москвитиной**, связавшей свою жизнь с **Фёдором Антоновичем Старниковым.**

ЕВДОКИЯ АНЕМПОДИСТОВНА МОСКВИТИНА (СТАРНИКОВА)

Но сначала о предках **Фёдора Антоновича** Старникова.

Новое о Старниковых и Будаковых

Перед выходом книги-1 «Родня. Москвитины. Путешествие на Дальний Восток» меня нашла некровная родственница **Татьяна Слепцова (Глазкова**). От неё узнали адрес **Татьяна Симанушкина**, **Надежда Грудинина** и другие люди, увлечённые изучением своих родословных. Мы поделились друг с другом сведениями и архивными данными, которые помогли мне значительно прояснить и пополнить знания о кровных родственниках по линиям: Москвитины – Бутаковы, Москвитины – Старниковы.

Вот что сообщила **Татьяна Симанушкина** о своих предках – **Старниковых** и **Будаковых**.

СТАРНИКОВЫ

От Татьяны Симанушкиной (18.01.2017):

«Моя бабушка – **Старникова Антонида Ивановна** (в замужестве **Симанушкина**).

Её предки со стороны отца были сосланы в Забайкалье. Причина ссылки неизвестна, но бабушка считала «за политику». Дед моей бабушки **Антон Нефёдович Старников** был грамотным человеком, однако своих детей грамоте не научил. Жена – **Ульяна Христофоровна**. На Амур приехали в 1860 году. В 1881 году

проживали в с. Высокое Белогорского района, затем в с. Бирма Серышевского района, позднее в с. Александровка Селемджинского района.

Отец моей бабушки **Иван Антонович Старников** писать не умел, но считал очень хорошо. Занимался охотой, сельским хозяйством, позднее, в годы НЭПА – предпринимательством.

Бабушка **Антонида Ивановна** любила вспоминать о случае, который произошёл с ним на охоте. Обнаружил **Антон Иванович** берлогу медвежью, привязал лошадь, и сняв ружьё, выстрелил несколько раз в проход берлоги, да, видно, не задела пуля медведя. Когда, приставив ружьё к дереву, стал он шест толкать в берлогу, набросился на него зверь. И не быть бы Ивану живым, если бы не собака Медведко. Набросилась она на медведя сзади и отвлекла на себя, дав хозяину время схватить ружьё и выстрелить в медведя. Позднее, вернувшись домой, накормил **Иван** собаку сахаром вволю (кормил прямо горстями).

Хорошим охотником был мой прадед. Приходилось ему отлавливать зверей для зоопарков. Точно известно, что по заказу добыл он двух изюбрей. А с сохатым произошёл прямо-таки анекдотический случай. Изловил его **Иван Антонович**, привязал к дереву, а через некоторое время прозвучал выстрел. Уже другой охотник пристрелил зверя, не разглядев, что он привязан.

В годы НЭПа прадед занимался сельским хозяйством, накупив техники, вспахал землю на реке Мамын (приток Селемджи) целых десять десятин. Но три года подряд был неурожай. Бросил **Иван Антонович** эту затею. Позднее уже колхоз пытался сеять на этой земле, но увы! Видимо, почва была непригодна для земледелия.

В 1931 году **Иван Старников** был арестован, сидел в тюрьме города Свободный. Начальство, зная, что он прекрасный проводник, предложило **Ивану Антоновичу** провести экспедицию по маршруту теперешнего БАМа, не было в то время точных карт. Взамен обещали свободу. Но слова не сдержали. **Иван Антонович** экспедицию провёл, но опять оказался в тюрьме. И не кормили его там подолгу и издевались над ним. В 1932 году удалось ему бежать. После побега скрывался по разным местам, а затем вернулся в деревню Александровку к семье. В 1937 году снова арест, с тех пор о нём ничего не было известно. И вот недавно мы узнали, что **Иван Антонович** был расстрелян

20 мая 1938 года в г. **Свободный**, имеются и последние протоколы допроса.

Иван Антонович имел братьев **Калистрата, Фёдора, Егора** и сестру **Авдотью**[1] **(?)** (в замужестве **Тупик**). Проживали они в с. Новороссийка, Красноярово, Серышево. Сестра Ивана Антоновича жила в Новокиевском Увале (районный центр), умерла там же в 1963 г. **Егор** уехал на Украину, в г. Краматорск, умер там же в 1972 году.

В роду Старниковых были долгожители. Отец Ивана Антоновича – **Антон Нефёдович Старников** прожил 103 года».

От Татьяны Симанушкиной (18.01.2017):

Из книги памяти (Амурская обл.)

Старников Иван Антонович	**1872 года рождения, уроженец Белогорского района, русский. Работал в сельхозкооперации «Охотник» в с. Александровка Мазановского района. Арестован 21.2.1938 по ст. 58–10 УК РСФСР. Постановлением тройки УНКВД по ДВК от 16.3.1938 осужден к ВМН[2]. Расстрелян 20.5.1938. Реабилитирован 07.12.1989 заключением прокурора Амурской области. Дело П-75430.**
Старникова Дарья Емельяновна	**1881 г.р., уроженка с. Угловое Мазановского р-на, где и проживала. Выселена в 1930 г. в Селемджинский р-н в порядке кулацкого расселения на основании Постановления ЦИК и СНК СССР от 01.2.1930. Реабилитирована 29.5.1992 УВД Амурской области. Дело Р-6082**

Есть сведения и от другого потомка **Антона** и **Ульяны Старниковых – Бориса Михайловича Старникова**, который живёт в Болгарии. В связи с отсутствием документального подтверждения оставим оба рассказа для будущих исследователей родословной Старниковых. (Л.А. Михеева).

От Бориса Михайловича Старникова (23.04.2018):

«Я, **Старников Борис Михайлович**, потомок Старникова **Мефодия** (Нефёда?)… Я собирал данные рода Старниковых… Информацию собирали по слухам, по воспоминаниям старейшин».

---

[1] Авдотьей называли жену Фёдора Старникова. Имя дочери Антона Нефёдовича Старникова – Ксения. Это подтверждает запись в метрических книгах Краснояровской церкви: «Дело 288, лист 31: 21 января 1900 г. Бракосочетание. Жених – Мирон Кононович Тупик, из д. Белоногово. Невеста – Ксения Антоновна Старникова, 19 лет, из с. Красноярово».

[2] ВМН – высшая мера наказания.



Сыновья Антона Нефёдовича Старникова.
Старников Георгий Антонович,
Старников Фёдор Антонович (14.02.1885–25.11.1967),
Старников Калистрат Антонович.
Фото из архива Валентины Кожедей и Татьяны Симанушкиной.



ФОТО ДЛЯ СТАРНИКОВЫХ.

Осмелюсь предположить, что трое слева – Старниковы, отец и два сына.
1-й слева (в светлой рубахе) – КТО? Если это **Старников Антон Нефёдович** (1837 г.р.), то ему в 1900 году исполнилось 63 года. Похоже, что этот человек есть на полученных от Бутаковых двух старинных фото (на одном из них в шляпе).
2-й стоит (в погонах) – Старников **Калистрат** Антонович (?),
он есть на нескольких фото, в т.ч. с Бутаковыми.
А сидит (с бутылкой)? Неужели **Фёдор** Антонович Старников (14.02.1885 г.р.)?
Он тоже есть на фото (с балалайкой в руках). Сравните овал лица, глаза, усы, лоб, залысины – те же, что и на других фотографиях.
Бороду начал отпускать, видимо, позже.
Трое справа, наверно, сослуживцы Старниковых?
Это Забайкальские казаки?
Если мои предположения верны, то данное фото снято
в годы Первой мировой войны (1914–1918).
Буду рада, если кто-то развеет мои заблуждения и уточнит имена этих людей.
Фото переслала Татьяна Николаевна Слепцова.

Борис сообщил, что его деда звали **Старников Леонид Калистратович**. Он считает, что его предки жили в Подмосковье, были скорняки – мастера по выделке мехов из шкур, по выработке меховых изделий.

«По воспоминаниям бабушки **Будаковой**, деды **Старниковых** и **Будаковой**… были так называемы «царёвы» люди, так как у них была Грамота от царя на освоение земель Сибирских, которая им давала большие права на новых землях, заставляла жениться на местных женщинах, дабы приручать местные народы.



Сыновья Старникова Антона Нефёдовича.
Иван Антонович Старников (1872 г. – 21.05.1938),
сидит – Георгий (?) Антонович Старников (20.03.1894–08.06.1974),
Калистрат Антонович Старников (1890 г.? – 1969 г.).
Фото из архива Надежды Колотовой.

Мужики были деловые и работящие, через некоторое время владели в Сибири лесопилками, торговыми лавками и вели большую торговлю. Есть фото, где предки на фото в бархатных штанах, что по тем временам позволить себе могли единицы.

Затем часть перебрались в Забайкалье. Прадеды все состояли на казачьей службе, на фото все с шашками. Ещё дед рассказывал, что прадеды были Забайкальские казаки».

БУДАКОВЫ

От Татьяны Симанушкиной (18.01.2017):

«Прапрадед **Яков Будаков**, его жена – **Елена Винокурова**.

Первая жена **Ивана Антоновича Старникова – Будакова Анастасия Яковлевна** – наша прабабушка (1875–1946). Будаковы – казаки с Дона, участвовали в Пугачевском бунте, за что и были сосланы при Екатерине II в Забайкалье. Уже их потомки продвинулись на освоение Дальнего Востока, предположительно, в 1881 году из Петровского завода. Прабабушке **Анастасии Яковлевне** было шесть лет от роду, когда семья прибыла на новое место жительства. Первоначально деревня Новороссийка (Амурская обл., Мазановский район) называлась Будаковкой до 1924 года, по фамилии первопоселенцев, наших предков.

Братья прабабушки Анастасии Яковлевны – **Сидор, Андриан**, сестра **Анна** (в замужестве **Денисова**), сестра **Татьяна** (самая младшая) имена других детей неизвестны (все кареглазые, темноволосые).

Предположительно, в родове Будаковых есть примесь турецкой крови (как говорила наша бабушка **Антонида Ивановна** «был грех»).

Мать моей прабабушки **Анастасии Яковлевны** умерла очень рано, оставив большую семью. И так как Анастасия была самая старшая – все заботы легли на ее плечи.

Анастасия Яковлевна проживала в семье дочери **Елены**, умерла в д. Березовке (Михайловского района) в январе 1946 года. У **Старниковых Ивана** и Анастасии было восемь детей; **Екатерина** (в замужестве **Козлова**) (1893–1975 гг.), **Елена** (в замужестве **Иванова**) (05.1900–11.1947 гг.), **Анна** (в замужестве **Дутченко**) (1904–199… гг.), **Антонида** (в замужестве **Симанушкина**) (1906–1975 гг.), **Иван** (1902–1941 гг.), **Сергей** (1917–1983 гг.), **Илья** (1914–1993), **Валентин** (умер в юности). Жили зажиточно,

пахали, держали скот, охотились. Приходилось нанимать работников, к которым в семье очень хорошо относились.

Иван Антонович позднее (1917–1918 г.) ушел из семьи к другой женщине, **Сотниковой Дарье Емельяновне** (девичья фамилия **Кошурникова**). От дедушки у нее родились две девочки **Зина** и **Зоя**, кроме того, у **Дарьи Емельяновны** было трое детей от первого брака, которых **Иван Антонович** усыновил. А для первой семьи началась тяжелая жизнь. Долгое время семья (уже без отца) жила в глуши на реке Бысса (приток Селемджи, близ города (?) Февральск). Занимались заготовкой сена для извозчиков. В один год случилось сильное наводнение, река затопила дом и все добро. Далее семья проживала в с. Новороссийка».

Перед нами ещё один материнский подвиг русской женщины – **Анастасии Яковлены Будаковой**. Нелёгкими были все 70 лет её жизни. Рано осиротела сама и заменила мать братишкам и сестрёнкам. Не увидела счастья и в замужестве. Родив 8 детей, осталась с ними одна, без опоры и кормильца, когда муж ушёл к другой. Всё пережила, всё вынесла **Анастасия Будакова**, вырастила детей, дождалась внуков. Её потомки знают и помнят о бабушке, прабабушке и прапрабабушке. Собирают сведения о ней и продолжают род Будаковых-Старниковых.

Когда я заканчивала работу над книгой «Родня-2…», неожиданно объявились довольно молодые потомки **Анастасии Яковлевны Будаковой** и **Ивана Антоновича Старникова**.

По рекомендации **Татьяны Слепцовой** у меня спросила о книге-1 «Родня. Москвитины. Путешествие на Дальний Восток» **Елена Геннадьевна Старникова (Щетинина**). Она написала, что её «отец **Старников Геннадий Сергеевич** – внук **Ивана Антоновича Старникова**, правнук Антона **Нефёдовича**… ». Елена Щетинина сообщила, что у неё есть родной брат **Павел Геннадьевич Старников**.

На основе сведений, полученных от **Татьяны Симанушкиной** и **Елены Щетининой**, удалось определить состав семей **Ивана Антоновича и Анастасии Яковлевны Старниковых** и некоторых их потомков.

Потомки Старниковых-Будаковых

Семья Анастасии Будаковой и Ивана Старникова

Иван Антонович Старников (1872–1938).



Семья Анастасии Яковлевны и Ивана Антоновича Старниковых.
2-й слева – Старников Иван Антонович,
его жена – Анастасия Яковлевна Будакова,
два их сына: Валентин (1908 г.р.)(?) и Илья (1915 г.р.)(?)
1-й слева – КТО? Скорей всего, это брат Анастасии Яковлевны, т.к. у них портретное сходство. У Клавдии Сидоровны Бутаковой хранилось фото семьи этого мужчины. По сведениям от Татьяны Слепцовой, в семье Якова Васильевича Будакова было 5 дочерей и сыновья: Сидор, Андриан, Ефим. Возможно, это **Ефим Яковлевич Будаков**?
Фото из архива Татьяны Николаевны Слепцовой.

Его 1-я жена – **Анастасия Яковлевна Будакова (Старникова)** (1875–1946).

У Ивана от Анастасии 8 детей:
Екатерина, Елена, Иван, Анна, Антонида, Илья,
Сергей, Валентин

1) **Екатерина Ивановна Старникова (Козлова**) (1893–1975).

2) **Елена Ивановна Старникова (Иванова**) (05.1900–11.1947).

3) **Иван Иванович Старников** (1902–1941).

4) **Анна Ивановна Старникова** (**Дутченко**) (1904–199…?).

5) **Антонида Ивановна Старникова** (**Симанушкина**) (1906–1975).

6) **Илья Иванович Старников** (1915–1993).

7) **Сергей Иванович Старников (**17.10.1916–15.05.1983).

8) **Валентин Иванович Старников** (умер в юности).



Жена и дети Ивана Антоновича Старникова.
Анастасия Яковлевна Будакова (Старникова) (1875–1946),
дочь – Антонида Ивановна Старникова (станет Симанушкина) (1906–1975),
с матерью сын – Илья Иванович Старников (1915–1993).
Фото из архива Татьяны Николаевны Слепцовой.

Семья Сергея Ивановича Старникова

Сергей Иванович Старников (17.10.1916–15.05.1983).

Его жена – **Евдокия Григорьевна Тищенко (Старникова)** (26.07.1918–05.12.1999).

В их семье 2 сына: Владимир и Геннадий

Усыновлённый – **Владимир Сергеевич Старников** (26.07.1941–20.10.2007) – сын Евдокии Григорьевны.

Геннадий Сергеевич Старников (15.09.1949 г.р.) – родной сын Сергея Ивановича от Евдокии Григорьевны.

Семья Геннадия Сергеевича Старникова

Геннадий Сергеевич Старников (15.09.1949 г.р.).

Его жена – **Валентина Владимировна Карташова (Старникова)** (21.05.1951–20.01.2018).

Их дети: Елена и Павел

Елена Геннадьевна Старникова (Щетинина) (26.03.1973 г.р.).

Павел Геннадьевич Старников (26.02.1983 г.р.).

Семья Елены Геннадьевны Старниковой (Щетининой)

Елена Геннадьевна Старникова (Щетинина) (26.03.1973 г.р.).

Муж Елены – **Щетинин Сергей Викторович** (29.01.1973 г.р.).

Живут в п. Ягодный, Комсомольский район, Хабаровский край.

Их дети: Денис и Илья

Денис Сергеевич Щетинин (29.06.1991 г.р.).

Илья Сергеевич Щетинин (01.03. 2002 г.р.).

Семья Павла Геннадьевича Старникова

Старников Павел Геннадьевич (26.02.1983 г.р.).

Жена Павла – **Валентина Ен Хван (Старникова)** (04.10.1978 г.р.).

У Валентины от 1-го брака дочь Татьяна

Татьяна Александровна Ким (30.06.1999 г.р.).

У Павла от Валентины Ен Хван есть дочь Катя

Екатерина Павловна Старникова (14.01.2012 г.р.).



Семья Старникова Сергея Ивановича.
Сидит справа – Старников Сергей Иванович (17.10.1916–15.05.1983) – сын Ивана Антоновича Старникова и Анастасии Яковлевны Будаковой, его жена – Евдокия Григорьевна Тищенко (Старникова) (26.07.1918–05.12.1999). Стоит справа её сын – Владимир Сергеевич Старников (26.07.1941–20.10.2007), его жена – Любовь Ивановна Старникова (19.06.1941 г.р.), сидит их дочь – Ирина Владимировна Старникова (22.10.1962 г.р.).
Ф. пос. Ягодный, Комсомольский район, Хабаровский край.
Из архива внучки Елены Геннадьевны Старниковой (Щетининой).

Старников Илья Иванович

Заслужил право быть упомянутым в данной книге **Старников Илья Иванович** – шестой ребёнок **Анастасии Яковлевны** и **Ивана Антоновича Старниковых**. О нём мне рассказывала **Валентина Павловна Кожедей.** А об участии Ильи Ивановича в тяжелейших боях на фронтах Великой Отечественной войны сообщила библиотекарь-краевед села Новокиевский Увал **Ольга Петровна Тыщенко**.

От Ольги Петровны Тыщенко (04.06.2017):

Старников Илья Иванович[1], родился в 1915 г. в с. Новороссийка Мазановского района Амурской области. Призван Читинским ГВК 19.09.1942 г. Участвовал в войне с Германией 1941–1945 гг. с 20.10.1942 г. в составе сапёрного взвода 3-го горно-стрелкового батальона 31-й отдельной Краснознамённой горной стрелковой бригады на Ленинградском, 4-м Украинском фронтах. Ефрейтор, сапёр. Был тяжело ранен 21.01.1943 г. Награждён орденами Красной Звезды (1945 г.), Отечественной войны I степени (1985 г.), медалями «За боевые заслуги» (1945 г.), «За победу над Германией в Великой Отечественной войне 1941–1945 гг.» и юбилейными.



Сын Анастасии Яковлевны Будаковой и Ивана Антоновича Старникова.
Старников Илья Иванович (1915–1993) и его жена – Александра Ивановна Панюшина (Старникова) (? род. – ум. 07.03.2003).
Ф. 05.07.1985, г. Зея, Амурская обл.
Из архива Валентины Павловны Кожедей.

[1] Старников Илья Иванович есть на фото в моей книге-1 «Родня. Москвитины. Путешествие на Дальний Восток», стр. 167. (Л. А. Михеева).

От Татьяны Слепцовой (Глазковой) (24.03.2018):

«…Вот ещё кое-что о ваших из архива Владивостока:

Фонд 746 оп 1 дело 319

Посемейный список крестьян сел. Павловского Томского общества составлен: март 1882:

Лист 7 об-8 9. Москвитин Самсон Макаров

Лист 8 об-9 21. Москвитин Макар Осипов

Лист 9 об-10 30. Москвитин Анемподист Макаров

31. **Винокуров Христофор Васильев** 55 лет, вдов,

дочери: **Ольга** 14, **Прасковья** 10, **Марья** 7,

сын: **Владимир** 1 год.

32. Москвитин Николай Макаров».

Татьяна поясняет:

«**Христофор Винокуров** – дед **Фёдора Антоновича Старникова**…».

От Татьяны Симанушкиной и Татьяны Слепцовой мы узнали о предках ***Фёдора Антоновича Старникова:***

Отец – **Старников Антон Нефёдович**, прожил 103 года, (пока это документально не подтверждено).

Мать – **Ульяна Христофоровна Винокурова**,

Его дед (по матери) – **Винокуров Христофор Васильевич.**

Винокуровы, Старниковы и Будаковы и в 1921 году были жителями села Красноярово Амурской области. Их имена и возраст указаны в списке избирателей.

От Татьяны Николаевны Слепцовой (27.04.2018):

Фонд р 1115 оп. 1 дело 119

Протоколы заседаний Краснояровской участковой комиссии о подготовке и проведении выборов

в Амурское областное собрание уполномоченных. 1921 г.

Лист 4

Список избирателей с Красноярово Краснояровской волости Амурской области

Лист 4 об

30. Будакова Ольга 28 лет (1892 г.р.?)

Лист 5

60. Будаков Сидор Яковл. 40 (1880 г.р.?)

61. Будакова Александра 39 (1881 г.р.? Жена Сидора)

Будаков Ефим Яковл. 36 (1884 г.р.?)

Лист 5 об
Винокуров Тарас Тр. 37 лет (1883 г.р.?)
Винокурова Дария 35 (1885 г.р.? Жена Тараса?)
Лист 11
Старников Феодор 40 (1880 г.р.?)
Старникова Авдотья 40 (1880 г.р.? Жена Фёдора)
400. Старников Егор 27 (1893 г.р.?)
Старникова Мария 20 (1900 г.р.? Жена Егора?)
Старников Антон 83 (1837 г.р.?)
Старникова Ульяна 66 (1854 г.р.? Жена Антона?)

Примечания

1) На основе возрастов, указанных в списке, вычислила предположительные даты рождения (в скобках).

Но из записи о бракосочетании **Будаковых Сидора** и **Александры** мы определили даты рождения обоих – ок. 1882 года, здесь выходит – ок. 1880 и 1881 г.

Из документов Старниковых следует, что **Фёдор Антонович** родился 14.02.1885, а не в 1880 году, **Евдокия Анемподистовна** родилась 01.03.1886, но не в 1880 г.

Получается, что неточности допустили составители списков избирателей. Не исключены ошибки и в других документах. И всё-таки, за неимением точных сведений вычисленные даты рождения могут быть ориентиром при изучении родословных.

Если **Антон Нефёдович Старников** родился в 1837 году, прожил 103 года, то дату его смерти надо искать близко к 1940 году.

2) По аналогии предположила, что некоторые были супружескими парами. Точно известно о двух парах: **Будаковы Сидор Яковлевич и Александра (Анемподистовна**), **Старниковы Фёдор (Антонович) и Авдотья (Евдокия Анемподистовна).**

Удивила разница в возрасте Старниковых Антона и Ульяны – 17 лет (!). Поэтому усомнилась. Но скорей всего это известная нам супружеская пара – **Старниковы Антон Нефёдович** и **Ульяна Христофоровна**. (*Л.А. Михеева*).

У **Фёдора Антоновича Старникова** были три брата: **Иван, Калистрат, Егор (Георгий)**, и сестра **Ксения Антоновна Старникова (Тупик)**. Проживали они в сёлах Новороссийка, Красноярово, Серышево. Сестра Ивана Антоновича (**Ксения**) жила в Новокиевском Увале. **Иван Антонович Старников** был репрессирован и расстрелян в 1938 году, а в 1989 г.

реабилитирован. **Егор (Георгий) Антонович Старников** жил в Токуре, после Великой Отечественной войны уехал на Украину, в г. Краматорск.

Всё это узнала благодаря добрым людям – **Татьяне Симанушкиной** и **Татьяне Слепцовой**. Но до знакомства с **Валентиной Павловной Кожедей** тема «Москвитины-Старниковы» для меня была закрытой. Найти троюродную сестру Валентину Кожедей помогла **Таня Конюхова** (из Бутаковых), которая дала адрес т. **Шуры Старниковой (Мурашовой**). На письмо ответила внучка **Евдокии Анемподистовны** и **Фёдора Антоновича** Старниковых – **Валя Кожедей**. Она прислала ксерокопии документов своих предков и воспоминания о них. Поделилась воспоминаиями и её дочь – **Татьяна Кругликова**. **Евдокия Анемподистовна** – родная сестра моего деда **Иннокентия Анемподистовича Москвитина,** поэтому мама называла её «тётка Авдотья». Так было принято в селе Красноярово называть своих тётушек. Я тоже в шестилетнем возрасте видела **Евдокию Анемподистовну**, мы даже жили некоторое время у них на Увале в 1939 году. Там я переболела корью. Запомнила, как она заботливо занавешивала окна, чтобы защитить мои глаза. Жили мы у родных, но я не знала их фамилии, спрашивала у всех родственников. Ясность внесла **Валентина Кожедей**, дочь **Александры Фёдоровны Старниковой (Мурашовой).**

От Валентины Кожедей (25.01.2008):

«Ты спрашиваешь, кто из родных жил на Увале в 1935 году. Это наши бабушка и дедушка. И мама моя Шура жила в посёлке Норск».

Её бабушку и деда звали **Евдокия Анемподистовна** и **Фёдор Антонович Старниковы**.

Евдокия Анемподистовна Москвитина жила 74 года (01.03.1886–22.06.1960).

Фёдор Антонович Старников жил 82 года (14.02.1885–25.11.1967).

Уточнить дату рождения Евдокии Анемподистовны помогли сведения, полученные от Т.Н. Слепцовой (11.11.2018):

«20 февраля 1886 г. родилась **Евдокия**.

Отец – **Анемподист Макаров Москвитин**,

мать – **Параскева Георгиева**».

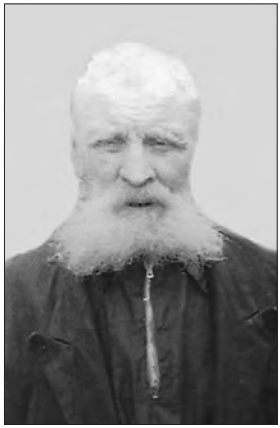



Продолжатели рода Москвитиных-Старниковых.
Старников Фёдор Антонович (14.02.1885–25.11.1967) и
Евдокия Анемподистовна Москвитина (01.03.1886–22.06.1960).
Фото из архива Валентины Павловны Мурашовой (Кожедей).
ПОВТОР: с. 166, с. 14 в книге-1 «Родня. Москвитны.
Путешествие на Дальний Восток».



СВИДЕТЕЛЬСТВО О БРАКЕ

Гражданин Старников (фамилия,
Федор Антонович имя и отчество)
21 г. 5 мая 86 года рождения
(место рождения)
и гражданка Москвитина (фамилия,
Евдокия Анемподистовна имя и отчество)
20 г. 5 мая рождения
(место рождения)
вступили в брак 16 (прописью и цифрами) апреля 1906 года
(год, месяц и число)
тысяча девятьсот шестого года.

о чем в книге записей актов гражданского состояния
о браке 1906 года апреля месяца
16 числа произведена соответствующая запись
за № 18
После регистрации брака присвоены фамилии:
мужу Старников
жене Старникова
Место регистрации (наименование и местонахождение бюро ЗАГС)
Краснояровская церковь Амурской области
Дата выдачи 1 сентября 1962
М. П.
Заведующий Бюро записей актов гражданского состояния
I-УЗ № 038012

Евдокия Анемподистовна Москвитина (Старникова).
Свидетельство о браке со Старниковым Фёдором Антоновичем в 1906 г.
Из архива их внучки Валентины Павловны Мурашовой (Кожедей).

Запись в метрических книгах Краснояровской церкви
Дело 487, лист 187

«Бракосочетание. 16 апреля 1906 г.

Жених – **Фёдор Антонович Старников**, 21 год.

Невеста – **Евдокия Анемподистовна Москвитина**, 20 лет.

Свидетель по невесте: **Иван Порохов**».

Старников Фёдор Антонович родился 14.02.1885 г. в с. Высокое, Куйбышевский р-н, Амурская обл. Место регистрации Александровская церковь Амурской обл. Умер 25.11.1967 г. от повторного кровоизлияния, в селении Серышево Амурской области.



СВИДЕТЕЛЬСТВО
О РОЖДЕНИИ
„Ловчиное"
УЗ № 129546

Гр. Старников Фёдор Антонович
родился (лась) 14/II-1885, четырнад-
цатого февраля тысяча восем-
сот восемьдесят пятого года
о чем в книге записей актов гражданского
состояния о рождении
с. Высокое 1885 года
февраля месяца 17 числа произведена
соответствующая запись за № 5

Родители:
Отец Старников Антон Федосович
национальность русский
Мать Старикова Елена Христофоровна
национальность русская
Место рождения ребенка: город, селение Высокое Куйбышевский
район Амурская область, край,
республика РСФСР
Место регистрации: Александровская
Чертова Амур обл.
Дата выдачи 26 января 1950 г.

Старников Фёдор Антонович.
Свидетельство о рождении Фёдора Антоновича 14.02.1885 г.
Из архива его правнучки Татьяны Сергеевны Кругликовой.

От его правнучки Татьяны Кругликовой (18.03.2008):

«**Фёдора Антоновича Старникова**, отца бабы Шуры, то есть моего прадеда, я видела в детстве, когда приезжала к бабе Шуре в гости. Где-то с 1966 по 1971 год мы жили в деревне Большая Сазанка, что около 12 км от Серышево. Помню, что у прадеда была большая борода. В памяти осталось, что прадед болел, лежал, а баба Шура (его дочь) за ним ухаживала. Когда он умер, мы

приехали на похороны. Помню, что я сидела за печкой на кухне и плакала».

Из Свидетельства о рождении
(восстановлена дата рождения):

«**Москвитина Евдокия Анемподистовна** родилась 01.03.1886 года.

Отец – **Москвитин Анемподист Макарович**.

Мать – **Прасковья Георгиевна**.

Место рождения: с. Павловка, Александровского района, Амурской обл.

Место регистрации: пос. Бомнак, Зейско-Угурского района, Амурской обл. 13 марта 1950 г. (*дата выдачи Свидетельства о рождении*)».


СВИДЕТЕЛЬСТВО
О РОЖДЕНИИ
УЗ № 132015
Родители:
Отец Москвитин
Анемподист Михайлович
национальность русский
Мать Москвитина
Прасковья Егоровна
национальность русская
Место рождения ребенка: город, селение
Павловка Александровского
район Амурской область, край,
республика РСФСР
Место регистрации: пос Бомнак
Амурской обл. Зейско-Угурского
Дата выдачи 13 марта 1950
Заведующий бюро записей актов гражданского состояния

Евдокия Анемподистовна Москвитина.
Свидетельство о рождении Евдокии в 1886 году.
Из архива её правнучки Татьяны Сергеевны Кругликовой.

Из Свидетельства о смерти:

«**Старникова Евдокия Анемподистовна** умерла 22.06.1960 г. в возрасте 74 года.

Причина смерти: Сердечно-сосудистая недостаточность.

Место смерти: с. Белоногово, Серышевский район, Амурская обл.».

15 декабря 2006 г. я, Л.А. Михеева, была в Белогорске Амурской области. Встретилась с потомками Бутаковых **Валентиной Константиновной Иваниловой** и **Валентиной Васильевной Бутаковой**.

Они рассказали о Старниковых:

«Баба Дуня (**Евдокия Анемподистовна**) была среднего роста, худощавая, миловидная, седая, чистенькая, в белом платочке, ухоженная. Жили они в д. Белоногово, в маленьком домике. Рядом с Белоногово были авиаторы, военный гарнизон, аэродром.

С ней жил «белый дед» – **Старников Фёдор Антонович**, с длинной белой бородой. Он часто ездил в Белогорск к **Сидору Яковлевичу Бутакову**.

…У них дочь **Шура (Мурашова)**, весёлая, запоёт, запляшет, расскажет анекдот. Шура приезжала к внуку (**Саше Кожедей)**, когда он служил в Белогорске».

От Вали Кожедей (17.03.2008):

«Бабушка (**Авдотья**) ходила в широкой юбке и кофточке. Юбка завязывалась, и были карманы. Она там держала деньги. Любила крепкий чай. Если голова болит, она выпьет крепкого чая и говорит, что боль прошла. Вино и водку, помню, не пила. А деда (**Фёдор Антонович Старников**) брал «чикушку». Он меня косить сено научил, когда я ещё в 1 класс ходила. Литовку (косу) мне купил. С бабой они не ругались».

Семья Евдокии и Фёдора Старниковых

Евдокия Анемподистовна Москвитина жила 74 года (01.03.1886–22.06.1960).

Фёдор Антонович Старников жил 82 года (14.02.1885–25.11.1967).

Их дети:

1. **Александра Фёдоровна Старникова (Мурашова)** (1908–23.11.1989).

2. **Пётр (1) Фёдорович Старников** жил ок. 6 месяцев (09.06.1910–06.01.1911).

3. **Михаил Фёдорович Старников** (21.11.1911 г.р.).

4. **Иван Фёдорович Старников** жил 6 месяцев (02.01.1914–21.07.1914).

5. **Сергей Фёдорович Старников** (04.07.1915 г.р.).

6. **Николай Фёдорович Старников (**16.11.1918 г.р.).

7. **Виктор Фёдорович Старников** (15.11.1920 г.р. – дата смерти неизвестна).

8. **Клавдия Фёдоровна Старникова (Орловская) (**27.11.1923 г.р.).

9. **Пётр (**2) **Фёдорович Старников** (12.07.1928 г.р.).

Сведения о детях Фёдора и Евдокии Старниковых, умерших в младенчестве

Вторым ребёнком в семье Старниковых был Пётр (1)

Пётр (1) Фёдорович Старников жил ок. 6 месяцев (09.06.1910–06.01.1911).

В метрических книгах Краснояровской церкви
есть две записи о нём:
Дело 684, лист 45

«9 июня 1910 г**.** родился, 12 июня крещён ***Пётр*.**

Родители: **Феодор Антониевич Старников** и **Евдокия Анемподистовна.**

Восприемники: девица **Варвара Иннокентьевна Москвитина**…».

Дело 723, лист 175

«6 января 1911 г. умер **Пётр,** сын **Фёдора Антоновича Старникова,** ½ года, от коликов».

Четвёртым ребёнком в их семье был Иван

Иван Фёдорович Старников жил 6 месяцев (02.01.1914–21.07.1914).

В метрических книгах Краснояровской церкви
тоже две записи о нём:
Дело 1016, лист 61

«2 января 1914 г. родился, 5 января крещён **Иван.**

Родители: **Феодор Антонович Старников** и **Евдокия Анемподистовна.**

Восприемники: **Иван Антонович Старников**…».

Дело 1016, лист 176

«21 июля 1914 г. умер **Иван,** сын **Фёдора Антоновича Старникова,** ½ года, от кори».

Седьмым ребёнком был Виктор

Виктор Фёдорович Старников (15.11.1920 г.р. – дата смерти неизвестна).

Запись в метрических книгах Краснояровской церкви
Дело 38, лист 327

«15 ноября 1920 г. родился, 29 ноября крещён **Виктор.**

Родители: **Феодор Антонович Старников** и **Евдокия Анемподистовна.**

Восприемники: **Григорий Иванович Порохов** и **Мария Ивановна Москвитина**».

Евдокия и Фёдор Старниковы из 9 рождённых вырастили 6 детей: Александру, Михаила, Сергея, Николая, Клавдию, Петра.

Потомки МОСКВИТИНЫХ–СТАРНИКОВЫХ

Москвитина Евдокия Анемподистовна (1886–1960)	**Старников Фёдор Антонович** (1885–1967)

Их дети – 9 чел.: Внуки – 13:

1. Александра Фёдоровна Старникова (Мурашова) – 2 детей:
1) Виктор Павлович Мурашов
2) Валентина Павловна Мурашова (Кожедей)

2. Пётр (1) Фёдорович Старников

3. Михаил Фёдорович Старников: бездетный

4. Иван Фёдорович Старников

5. Сергей Фёдорович Старников – 5 детей:
1) Геннадий Сергеевич Старников
2) Татьяна Сергеевна Старникова
3) Николай Сергеевич Старников
4) Валентина Сергеевна Старникова
5) Людмила Сергеевна Старникова (Калинина, Севергина)

6. Николай Фёдорович Старников – 1 сын:
1) Сергей Николаевич Старников

7. **Виктор Фёдорович Старников**
8. **Клавдия Фёдоровна Старникова (Орловская)** – 3 сына:
   1) Леонид Степанович Орловский
   2) Анатолий Степанович Орловский
   3) Михаил Степанович Орловский
9. **Пётр (2) Фёдорович Старников** – 2 детей:
   1) Наталья Петровна Старникова
   2) Сергей Петрович Старников

Александра Фёдоровна Старникова (Мурашова)

Александра Фёдоровна Старникова (Мурашова) жила 81 год (1908 г.р. – 23.11.1989).

Мне не удалось найти архивную запись о дате и месте рождения т. Шуры Старниковой, но из воспоминаний родственников узнала, что до замужества она жила в семье родителей, а потом несколько раз меняла места жительства: Увал, Норск, Златоустовск, Серышево, г. Зея Амурской области.

От т. Шуры Резелёвой (19.03.1999):

«Люся, ты спрашиваешь, кто жил в Норске. Я хорошо не помню, только знаю, что жила в тех местах наша тётя Дуня, **Авдотья Старникова**, вашего дедушки Иннокентия сестра, и её дочь **Шура Мурашова**. Она жила в посёлке Норск…».

От Татьяны Кругликовой (18.03.2008):

«**Александра Фёдоровна Старникова** – моя бабушка – жила в Серышево по ул. Трудовая, дом 20. Она была невысокого роста, худощавая. В детстве я бывала у неё в гостях, когда училась, приезжала на каникулы. Она уже не работала, была на пенсии. У неё был дом из двух комнат, зимняя кухня, огород, всегда держала собаку. Баба Шура была весёлая, любила петь песни. Всегда с удовольствием принимала у себя гостей. Сама ходила в гости. Я нашла фотографию (за июль 1986 года). Когда моей Анюте было 1 год и 3 месяца, мы ездили к маме в гости в г. Зею. Баба Шура жила у неё (у своей дочери **Валентины Кожедей**)».

Семья Александры Старниковой (Мурашовой)

Александра Фёдоровна Старникова (Мурашова) жила 81 год (1908 г.р. – 23.11.1989).

Её муж – **Павел Мурашов**.

У них 2 детей: Виктор и Валентина



Продолжатели рода Москвитиных-Старниковых.
Кругликов Анатолий Васильевич (19.04.1961 г.р.),
Татьяна Сергеевна Кожедей (Кругликова) (20.09.1962 г.р.),
Кругликова Анна Анатольевна (28.04.1985 г.р.),
Кругликов Сергей Анатольевич (21.08.1987 г.р.).
1995 г., г. Тюмень. Фото из архива
Татьяны Сергеевны Кругликовой.



Продолжатели рода Москвитиных-Старниковых.
Кругликов Анатолий Васильевич (19.04.1961 г.р.),
Валентина Павловна Мурашова (Кожедей) (12.10.1939 г.р.),
Татьяна Сергеевна Кожедей (Кругликова) (20.09.1962 г.р.),
сидит– Кожедей Александр Сергеевич (28.04.1959–28.10.2017).
2009 г., г. Тюмень. Фото из архива Татьяны Сергеевны Кругликовой.



Продолжатели рода Москвитиных-Старниковых.
Кругликов Анатолий Васильевич (19.04.1961 г.р.),
Кожедей Сергей Павлович (10.11.1935–11.10.2000),
Валентина Павловна Мурашова (Кожедей) (12.10.1939 г.р.),
Кругликова Анна Анатольевна (28.04.1985 г.р.),
Кругликов Сергей Анатольевич (21.08.1987 г.р.),
Татьяна Сергеевна Кожедей (Кругликова) (20.09.1962 г.р.).
1991 год, г. Тюмень. Фото из архива Татьяны Сергеевны Кругликовой.



Потомки рода Москвитиных-Старниковых. Кругликова Анна Анатольевна (28.04.1985 г.р.), Кругликов Сергей Анатольевич (21.08.1987 г.р.). *2007 г., г. Тюмень. Фото из архива Татьяны Сергеевны Кругликовой.*



Продолжатели рода Москвитиных-Старниковых. Муж Анны – Баев Сергей Геннадьевич (18.07.1982 г.р.), Анна Анатольевна Кругликова (Баева) (28.04.1985 г.р.). *02.06.2011, г. Тюмень. Ф-ла Л.А. Михеева.*



Потомки рода Москвитиных-Старниковых.
Кругликова Анна Анатольевна (28.04.1985 г.р.),
её сын – Баев Кирилл Сергеевич (22.10.2013 г.р.).
Фото из архива Татьяны Сергеевны Кругликовой.



Продолжатели рода Москвитиных-Старниковых.
Баев Сергей Геннадьевич (18.07.1982 г.р.),
его сын – Баев Кирилл Сергеевич (22.10.2013 г.р.).
Фото из архива Татьяны Сергеевны Кругликовой.



1-я семья Кругликова Сергея Анатольевича.
Кругликов Сергей Анатольевич (21.08.1987 г.р.),
его жена – Наталья Сергеевна Черепанова (Кругликова) (10.03.1987 г.р.),
их сын – Кругликов Владимир Сергеевич (30. 05.2011 г.р.).
2014 г., г. Тюмень. Фото из архива Татьяны Сергеевны Кругликовой.



Продолжатели рода Москвитиных-Старниковых.
Наталья Сергеевна Черепанова (Кругликова) (10.03.1987 г.р.),
её сын – Кругликов Владимир Сергеевич (30. 05.2011 г.р.).
2016 г., г. Тюмень. Фото из архива Татьяны Сергеевны Кругликовой.



2-я семья Кругликова Сергея Анатольевича.
Кругликов Сергей Анатольевич (21.08.1987 г.р.),
его жена – Юлия Сергеевна Дюжина (Семухина, Кругликова) (31.01.1986 г.р.),
её дочь – Семухина Ксения Дмитриевна (04.01.2010 г.р.),
сын Сергея – Кругликов Владимир Сергеевич (30. 05.2011 г.р.),
сын Сергея и Юлии – Кругликов Роман Сергеевич (17.05.2016 г.р.).
17.12.2016, г. Тюмень. Фото из архива Татьяны Сергеевны Кругликовой.



Потомки Москвитиных-Старниковых.
Кожедей Александр Сергеевич (28.04.1959–28.10.2017),
его мать – Валентина Павловна Мурашова (Кожедей) (12.10.1939 г.р.).
08.01.2009, г. Москва, у Казанского вокзала. Ф-ла Л.А. Михеева.

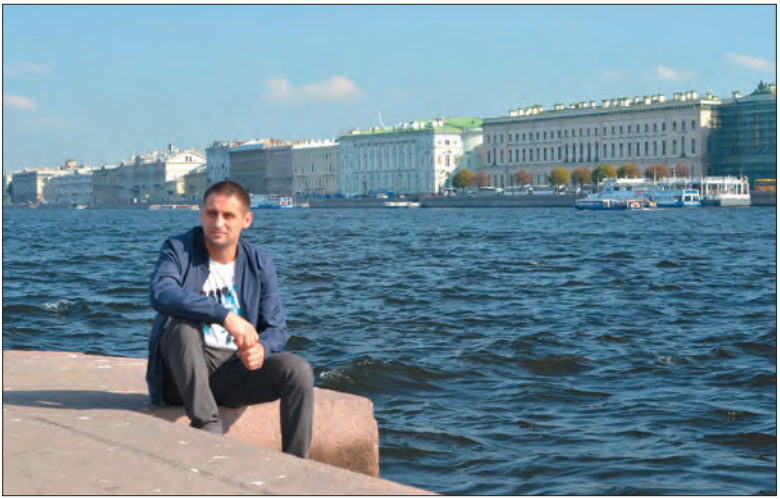

Потомок Москвитиных-Старниковых.
Евгений Александрович Кожедей (03.08.1982 г.р.).
12.05.2011, г. Санкт-Петербург. Фото из архива Татьяны Кругликовой.



Продолжатели рода Москвитиных-Старниковых.
Людмила Сергеевна Старникова (Калинина) (28.01.1945–26.06.2016),
её сын – Севергин Александр Анатольевич (27.10.1971 г.р.),
его отчим – Мороз Алексей Фёдорович.
Фото из архива Ирины Петровны Гончар.



Дети Людмилы Сергеевны Старниковой.
Наталья Анатольевна Севергина (1969 г.р.),
Севергин Александр Анатольевич (27.10.1971 г.р.),
Ирина Петровна Калинина (Гончар) (1964 г.р.).
2017 г., г. Петропавловск-Камчатский.
Фото из архива Ирины Петровны Гончар.



Продолжатели рода Москвитиных-Старниковых.
Гончар Владимир Николаевич (19.09.1961 г.р.) – муж Ирины,
Ирина Петровна Калинина (Гончар) (1964 г.р.),
с нею внучка Даша.
Фото из архива Ирины Петровны Гончар.



Продолжатели рода Москвитиных-Старниковых.
Наталья Анатольевна Севергина (1969 г.р.),
её муж – Савченко Александр Николаевич (29.07.1965 г.р.).
Фото из архива Натальи Анатольевны Севергиной.



Потомки рода Москвитиных-Старниковых.
Справа – Ирина Петровна Калинина (Гончар) (1964 г.р.), с нею внучка Даша, слева племянница – Савченко Дарья Александровна (13.06.1999 г.р.).
Фото из архива Ирины Петровны Гончар.



Потомки рода Москвитиных-Старниковых.
Севергин Александр Анатольевич (27.10.1971 г.р.), его сестра – Наталья Анатольевна Севергина (1969 г.р.), его сын – Максим Александрович Лапутин (15.01.2002 г.р.).
2015 год. Фото из архива Ирины Петровны Гончар.



Потомок рода Москвитиных-Старниковых.
Лариса Геннадьевна Старникова (Гайдук) (10.09.1967 г.р.).
У памятника казакам – первопоселенцам Приамурья.
Фото из архива Ларисы Геннадьевны Гайдук.



Продолжатели рода Москвитиных-Старниковых.
В центре – Лариса Геннадьевна Старникова (Гайдук) (10.09.1967 г.р.)
и её муж – Гайдук Вадим Акимович (05.10.1964 г.р.),
их сыновья: Гайдук Дмитрий Вадимович (23.05.1987 г.р.)
и Гайдук Александр Вадимович (14.08.1988 г.р.).
21.02.2012, г. Благовещенск. Фото из архива Ларисы Геннадьевны Гайдук.



Продолжатели рода Москвитиных-Старниковых. В центре – Лидия Ивановна Воробьёва (Старникова) (02.01.1942 г.р.) и её муж – Ланчаков Сергей Игнатьевич, с ними внуки Лидии Ивановны: Гайдук Дмитрий Вадимович (23.05.1987 г.р.) и Гайдук Александр Вадимович (14.08.1988 г.р.). *2007 г., г. Благовещенск. Фото из архива Ларисы Геннадьевны Гайдук.*



Потомок рода Москвитиных-Старниковых. Лариса Геннадьевна Старникова (Гайдук) (10.09.1967 г.р.). *В чуме эвенков. Фото из архива Ларисы Геннадьевны Гайдук.*



Продолжатели рода
Анастасии Яковлевны Будаковой и Ивана Антоновича Старникова.
Слева сидит их правнучка –
Елена Геннадьевна Старникова (Щетинина) (26.03.1973 г.р.),
за нею стоят сыновья Елены:
Щетинин Денис Сергеевич (29.06.1991 г.р.)
и Щетинин Илья Сергеевич (01.03. 2002 г.р.),
рядом её отец –
Старников Геннадий Сергеевич (15.09.1949 г.р.),
муж Елены – Щетинин Сергей Викторович (29.01.1973 г.р.),
сидят её мать и брат:
Валентина Владимировна Карташова (Старникова) (21.05.1951–20.01.2018)
и Павел Геннадьевич Старников (26.02.1983 г.р.).
Фото из архива Елены Геннадьевны Щетининой.



Продолжатели рода
Анастасии Яковлевны Будаковой и Ивана Антоновича Старникова.
В центре их правнук – Старников Павел Геннадьевич (26.02.1983 г.р.),
его жена – Валентина Ен Хван (Старникова) (04.10.1978 г.р.),
справа дочь жены – Татьяна Александровна Ким (30.06.1999 г.р.),
дочь Павла и Валентины – Старникова Екатерина Павловна (14.01.2012 г.р.).
Фото из архива Елены Геннадьевны Щетининой.

Виктор Павлович Мурашов жил 56 лет (1935 г.р.–15.01.1992).

Жил Виктор Павлович в с. Серышево Амурской области. Умер 15.01.1992 по причине: Ишемическая болезнь сердца коронарокардиосклероз.

Валентина Павловна Мурашова (Кожедей) (12.10.1939 г.р.).

Валентина Павловна Мурашова (Кожедей)

Валентина Кожедей о себе (13.12.2007 и 25.01.2008):

«Я, **Валентина Павловна Мурашова (Кожедей**), родилась 12.10.1939 г. в посёлке Златоустовск Селемджинского р-на Амурской области.

Когда ещё не ходила в школу, жила с бабушкой и дедушкой. Мама **Шура** где-то работала. Папу (**Павла Мурашова**) я не помню, но мама всегда говорила, что он хорошо играл на гармошке или баяне, а она пела. Мама и я жили вместе с бабушкой и дедушкой. Потом дедушка построил нам небольшой домик. Я не помню, а мама рассказывала, что пошлёт брата **Витю** за молоком к бабушке, он по дороге его выпьет, бутылку разобьёт и орёт «мама!». Когда я была маленькая, ходила в садик, и **Витя** меня водил. Там надо было переходить речушку. Он меня несёт на плечах, наклонит вниз и говорит: «Сейчас сброшу». А я кричала, боялась. А как выросли, он рассказывал, и все мы смеялись…».

О том, как дедушка приобщал внучку к труду, Валентина Павловна Кожедей рассказала в письме от 25.01.2008 г.

ИЗ БОМНАКА В СЕРЫШЕВО СПЛАВ ПО ЗЕЕ

«Вот какая история была со мной и моим дедушкой **Фёдором Антоновичем Старниковым**. Мы жили в Бомнаке. Я училась в школе. Летом 1951 г. перешла в 5-й класс. Наш дед задумал переезжать в Серышево, и мы с ним начали такую работу. Уехали недалеко вниз по Зее заготавливать лес на дом. Пилили вручную, под корешок. Дед мне говорил куда уходить, чтобы не убило комлем. Брёвна были длиной по 5–6 метров. Так напилили три сплотка. Дед сам их сплёл. И получился такой плот. (*Рисунок*).

И по окончании занятий в школе мы с дедом поплыли. Дед впереди, а я сзади. Мне дед говорил: «Бей веслом вправо, я ведь бью влево… Привяжу сено и солому, будешь отличать». Где сейчас ГЭС, было узкое место, и дед там проплыл с каким-то мужиком. Это место называлось «Чёртовы ворота». Ниже мы погрузили

корову и всё имущество, «скрыну» бабину. Когда мы были в пути, то проведали **Шапореву Татьяну Калистратовну,** двоюродную сестру моей мамы. Попили чай и двинулись дальше – я с дедом на сплотке. Та потом рассказала: «Я вас провожала, пока вы не скрылись за поворотом. Стояла и всё плакала: сам старый, она мала». А мы плыли. На ночь приставали к берегу и корову отпускали поесть. Я её доила. А шли по бакенам. Дед всё знал. Они светились. И он по ним ориентировался. Всё дальше плыли. Нам навстречу проходили лодки, маленькие пароходы. Нас волной накрывало. Дед старался отплыть, но не всё сразу получалось. Один раз сели на мель и сидели полтора суток. Нас занесло на косу. Там ещё в Зею впадает Селемджа. Потом крутило нас, крутило и понесло дальше вниз по течению. Мы вообще ничего не делали. Нас несло течением. И вот уже показался мост через Зею. Я говорю: «Мы как поплывём?» Дед отвечает: «Через верх». Не поверила, пока не доплыли до Свободного. А там нас уже ждал с тремя машинами дядя Серёжа, мамин родной брат **Сергей Фёдорович Старников.** В одну погрузили корову, в другую вещи, а в третью дерево. Но всё сразу не вошло. Ещё приезжали. Дед построил дом в Серышево на улице Трудовая, № 20. Мы все там жили: я, мама, **Петро** и **Вера.** Вера так вкусно готовила! Если суп, то мясо в отдельной тарелке нарежет и всем по кусочку. Всегда была какая-нибудь каша и компот. Я всё помню. На воде мы были месяц: 25 мая отплыли, а 25 июня 1951 г. причалили. Потом деда нам построил дом, маленький. На этом доме я крыла крышу дранкой. Он мне подсказывал: дранка, потом гвоздь вбивала и проволочкой закручивала гвоздь. Весь дом сама покрыла. Дедушка был внизу и командовал мною. Мы с мамой там жили…

В том доме я познакомилась с **Серёжей Кожедей…**».

Семья Валентины Павловны Мурашовой (Кожедей)

Валентина Павловна Мурашова (Кожедей) (12.10.1939 г.р.).

Валентина Кожедей о себе (13.12.2007):

«Мы с Серёжей дружили, наверно, год и 8 августа 1958 года поженились. У него были мама и папа. Но в то время, когда мы наметили свадьбу, они уже не жили вместе. Отец Сергея женился… Мы с Серёжей ходили к отцу… В 1959 году родился сын **Саша**. Мы жили с мамой Серёжи. Потом нам дали квартиру, и мы стали жить одни…».

Валентина – бухгалтер, она окончила кооперативный техникум в г. Свободный. Амурской области.

Муж Валентины – **Сергей Павлович Кожедей** жил 64 года (10.11.1935–11.10.2000).

Сергей Павлович окончил Благовещенский сельскохозяйственный институт – инженер-механик. Вместе прожили 42 года.

У Валентины и Сергея Кожедей 2 детей:
Александр и Татьяна

Александр Сергеевич Кожедей жил 58 лет (28.04.1959–28.10.2017).

Татьяна Сергеевна Кожедей (Кругликова) (20.09.1962 г.р.).



Семья Валентины Павловны Мурашовой (Кожедей).
Справа – Валентина Павловна Мурашова (Кожедей) (12.10.1939 г.р.) и муж Валентины – Сергей Павлович Кожедей (10.11.1935–11.10.2000), их сын – Александр Сергеевич Кожедей (28.04.1959–28.10.2017) и его жена – Наталья Кожедей.
Ф. *14.02.1982, г. Зея, Амурская область. Из архива Валентины Кожедей.*

Семья Александра Сергеевича Кожедей

Александр Сергеевич Кожедей жил 58 лет (28.04.1959–28.10.2017). Два года Александр служил в армии, в Белогорске. Затем окончил Хабаровский электротехникум связи (районная связь). Работал по специальности. Но с 2004 года его перевели на инвалидность (2 группа), так как было замкнуто бедро, перенёс несколько операций. Жил в г. Зея Амурской области. Александр был женат.

Его жена – **Наталья Кожедей**, в 1982 году окончила тот же Хабаровский электротехникум. После развода Наталья уехала в Псков.

У Александра Кожедей один сын Евгений

Евгений Александрович Кожедей (03.08.1982 г.р.).

Евгений родился в посёлке Чумикан Хабаровского края. Жил с отцом и бабушкой в г. Зея. В 2003 году окончил Благовещенский политехникум, техническое обслуживание и ремонт автотранспорта. Работал слесарем по ремонту котельного оборудования. Высшее образование получил в Тихоокеанском государственном университете, организация перевозок на транспорте. По окончании университета уехал к матери в Псков, там работает в автосалоне.

Татьяна Сергеевна Кожедей (Кругликова)

Татьяна Кругликова о себе (18.03.2008):

«Родилась в п. Серышево. До 1966 года жили в Серышево. 1966–1971 г. – в деревне Большая Сазанка, что в 12 км от Серышево. В сентябре 1972 г. переехали в г. Зея. В 1979 году окончила Зейскую среднюю школу. Занималась спортом. Была чемпионкой города по лёгкой атлетике. Профессионально занималась волейболом.

В 1981 году окончила БЭТ – Белогорский экономический техникум. Получила профессию техник-плановик. В мае 1981 г. ездила на соревнования среди техникумов пищевой промышленности в г. Омск. Выступала в беге на 100 м. Заняла 3 место. В 1981 г. по распределению приехала в г. Тюмень в Объединение мясной промышленности Тюменской области. Приняли в плановый отдел – экономистом. В 1985–1987 гг. работала директором ОАО «Колбасный завод». В 1994 г. назначили начальником отдела экономического прогнозирования, труда и зарплаты. 1995–1997 гг. работала в ЗАО «Тюменская мясная компания» в должности зам. Генерального директора по экономике.

В 1995–2000 гг. заочно училась в Тюменском государственном университете, на факультете «Экономико-социальное управление предприятием», специализация «Экономика региона», специальность «Менеджер по специальности Менеджмент».

В 1999–2000 гг. – на должности бухгалтера в Тюменском Хладокомбинате. 2000–2005 гг. – в Управлении ветеринарии администрации Тюменской области – главный специалист-экономист.

С 2005 г. работаю в Управлении Федеральной службы по ветеринарному и фитосанитарному надзору по Тюменской области, Ямало-Ненецкому и Ханты-Мансийскому автономным округам – начальником отдела экономики и финансов. В Управлении штатная численность 718 человек. Подчиняемся мы Управлению Федеральной службы по ветеринарному и фитосанитарному надзору (Россельхознадзор) г. Москва. Ведомственная подчинённость Министерству сельского хозяйства. Отчётность представляем в Москву.

С 26 февраля 2008 г. назначили заместителем руководителя Управления. В моём подчинении отдел экономики и финансов, отдел бухгалтерского учёта и отчётности, административно-хозяйственный отдел и отдел охраны и контроля за воспроизводством объектов животного мира (охотнадзор).

Живём мы в 9-этажном доме, на 5 этаже, в 3-х комнатной квартире, имеем кота Рыжика».

Семья Татьяны Сергеевны Кожедей (Кругликовой)

Татьяна Сергеевна Кожедей (Кругликова) (20.09.1962 г.р.).

Муж Тани – **Кругликов Анатолий Васильевич** (19.04.1961 г.р.).

От Тани Кругликовой (18.03.2008):

«Анатолий родился в Новосибирской области, в Болотнинском районе, станция Чебула, деревня Таганай, это от Болотного в сторону Новосибирска 25 км. В 1978 г. окончил Таганайскую среднюю школу. 1978–1983 гг. учился в Сибирском политехническом техникуме в г. Новосибирске. Получил профессию техник-электрик.

1979–1981 гг. служил в армии в городе Чехов под Москвой. В 1983 г. после окончания техникума приехал к старшему брату в Тюмень. 1983–1997 гг. работал электромонтажником на предприятии «Тюменьгазмонтаж». 1997–1999 годы работал начальником

электромонтажного участка в «Регионстроймонтаж». В 1999 г. создал ООО «Сибмонтажавтоматика», где работает директором, занимается электромонтажными работами».

У Татьяны и Анатолия Кругликовых 2 детей: Анна и Сергей

Анна Анатольевна Кругликова (Баева) (28.04.1985 г.р.).

Кругликов Сергей Анатольевич (21.08.1987 г.р.).



Продолжатели рода Москвитиных-Старниковых.
Муж Татьяны – Кругликов Анатолий Васильевич (19.04.1961 г.р.),
муж Валентины – Сергей Павлович Кожедей (10.11.1935–11.10.2000),
Валентина Павловна Мурашова (Кожедей) (12.10.1939 г.р.),
её дочь – Татьяна Сергеевна Кожедей (Кругликова) (20.09.1962 г.р.),
с ней сын – Кругликов Сергей Анатольевич (21.08.1987 г.р.),
рядом дочь Тани – Анна Анатольевна Кругликова (28.04.1985 г.р.).
25.08.1989, г. Зея, Амурская область. Из архива Валентины Кожедей.

Семья Анны Кругликовой (Баевой)

Анна Анатольевна Кругликова (Баева) (28.04.1985 г.р.).

От Тани Кругликовой (18.03.2008):

«В 2002 г. Аня окончила школу. 2002–2007 годы училась в Тюменском госуниверситете на факультете «Налоги и налогообложение» – специальность экономист, специалист по налогообложению. Университет окончила с красным дипломом. В 2007 году Анна принимала участие в международной научной студенческой конференции в Новосибирске, заняла 3 место. Диплом Анны занял 1 место среди выпускных квалификационных работ в Университете. Получила специальность – экономист-налоговый инспектор.

С июля 2007 г. работает старшим специалистом 2 разряда в отделе бухгалтерского учёта и отчётности в Управлении Федеральной службы по ветеринарному и фитосанитарному надзору по Тюменской области, Ямало-Ненецкому и Ханты-Мансийскому автономным округам. С января 2008 г. Анна переведена заместителем главного бухгалтера, отвечает за заработную плату и налоги». В настоящее время (2011 год) Анна Кругликова – главный специалист -эксперт, бухгалтер в Управлении по охране и воспроизводству объектов животного мира и среды его обитания».

10.09.2011 Аня Кругликова вышла замуж.

Её муж **Баев Сергей Геннадьевич** (18.07.1982 г.р.).

Окончил Тюменскую Сельскохозяйственную академию, инженер-механик. Работает в ООО «Премиум-Дина», старший менеджер.

У них есть сын Кирилл

Кирилл Сергеевич Баев (22.10.2013 г.р.).

Семья Сергея Анатольевича Кругликова

От Тани Кругликовой (18.03.2008):

«…В 9 классе Серёжа занимался карате Кёкусинкай. В 2002 г получил приз «За бойцовский дух». Ездил в 2002 г. в Кисловодск на соревнования, в своей подгруппе занял 3 место. Имеет квалификационную степень 8 КЮ (синий пояс).

В 2004 году Сергей поступил в Тюменский гос. университет, на факультет математики. Специальность «Программное обеспечение». В университете стал заниматься Таэквон-до. В 2006 г ездил в г. Ноябрьск на соревнования, где занял 3 место». По окончании университета получил специальность математик-программист.

Работал в средней школе № 68 г. Тюмени системным администратором. В настоящее время (2011 г.) Сергей Кругликов – системный администратор в Инвестиционном банке.

Его 1-я жена – **Наталья Сергеевна Черепанова (Кругликова)** (10.03.1987 г.р.).

Родилась Наталья в Тюмени. Окончила Тюменский гос. университет, факультет математики, специальность – актуарный финансовый аналитик. Работает бухгалтером в средней школе № 64 г. Тюмени.

2-я жена Сергея – **Юлия Сергеевна Дюжина (Семухина, Кругликова**) (31.01.1986 г.р.).

Юлия окончила Тюменский государственный университет по специальности: Юриспруденция. Работает в ПАО «Транскапиталбанк», начальник юридического отдела.

В семье Сергея Кругликова 3 детей:
Владимир, Роман и Ксения.

1) **Кругликов Владимир Сергеевич** (30. 05.2011 г.р.). Его мать Наталья Черепанова (Кругликова).

2) **Кругликов Роман Сергеевич** (17.05.2016 г.р.). Мать Романа – Юлия Дюжина (Семухина, Кругликова).

3) **Семухина Ксения Дмитриевна (**04.01.2010 г.р.) – дочь Юлии Дюжиной (Семухиной) от первого брака.

МИХАИЛ ФЁДОРОВИЧ СТАРНИКОВ

Из метрических книг Краснояровской церкви
Дело 723, лист 153

«21 ноября 1911 г. родился, 27 ноября крещён **Михаил.**

Родители: **Феодор Антониевич Старников** и **Евдокия Анемподистовна.**

Восприемники: **Виктор Феодосиевич Москвитин** и **Елена Семёновна Москвитина**[1]».

Михаил был холост, детей не имел. Жил в Свободном вместе с братом **Николаем** или **Петром (?)**. Это всё, что мне известно о Михаиле Фёдоровиче Старникове.

[1] Елена Семёновна Москвитина (Бабушкина – в девичестве) – это моя родная бабушка (Л.А. Михеева).

СЕРГЕЙ ФЁДОРОВИЧ СТАРНИКОВ

Запись в метрических книгах Краснояровской церкви
Дело 1077, лист 251

«4 июля 1915 г. родился, 6 июля крещён **Сергей.**

Родители: **Фёдор Антонович Старников** и **Евдокия Анемподистовна**».

От Ларисы Старниковой (Гайдук) (26.04.2018):

«**Старников Сергей Фёдорович** родился в **1913*** г, умер – ?, задавило поездом в п. Серышево Амурской области.

Жена – **Пелагея Фёдоровна Щербакова (Старникова**) родилась 26.07.1915 г. в Пензенской области, умерла в сентябре 1998 г. в г. Хабаровске.

Приказом 207 стрелкового полка 76 Ельненской стрелковой дивизии Западного фронта № 9/н от 08.10.1943 **Старников Сергей Фёдорович** награждён медалью «За отвагу».

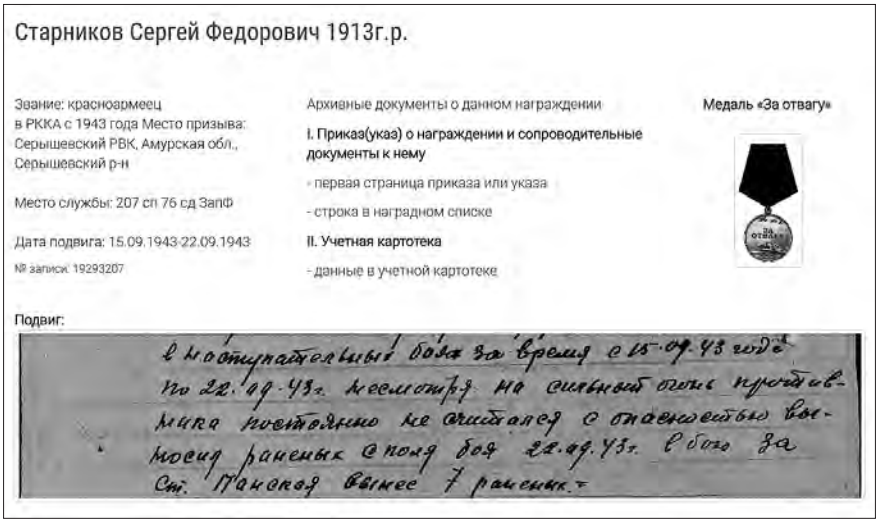
Старников Сергей Федорович 1913г.р.

Звание: красноармеец
в РККА с 1943 года Место призыва:
Серышевский РВК, Амурская обл.,
Серышевский р-н

Место службы: 207 сп 76 сд ЗапФ

Дата подвига: 15.09.1943-22.09.1943

№ записи: 19293207

Архивные документы о данном награждении

I. Приказ(указ) о награждении и сопроводительные документы к нему

- первая страница приказа или указа

- строка в наградном списке

II. Учетная картотека

- данные в учетной картотеке

Медаль «За отвагу»

Подвиг:

в наступательных боях за время с 15.09.43 года по 22.09.43г. несмотря на сильный огонь противника постоянно не считаясь с опасностью выносил раненых с поля боя 22.09.43г. в бою за ст. Танковая вынес 7 раненых.

Старников Сергей Фёдорович.
Документ о награде Старникова Сергея Фёдоровича.
Медаль За отвагу.
Получено от Татьяны Николаевны Слепцовой.

О Сергее Фёдоровиче Старникове

От Валентины Константиновны Иваниловой и Валентины Васильевны Бутаковой (16.12.2006):

«**Сергей Фёдорович** с семьёй жил в Серышево. Работал кладовщиком на хлебной базе. Одевался чисто, опрятно, при галстуке. У него была большая семья… Жили бедно. **Сергей Фёдорович** попал под поезд. Его жену звали тётя **Поля**… После его смерти т. Поля и дети ездили в гости к Бутаковым, чаще ездила Таня…».

От Вали Кожедей (25.01.2008):

«У **Сергея Фёдоровича Старникова** было 4 детей: **Геннадий, Людмила, Татьяна, Валентина…** ».

От Тани Кругликовой (18.03.2008):

«**Сергея Фёдоровича Старникова** я не видела. Но видела его жену, тётю **Полю**, и их детей: **Татьяну**, **Николая** и **Валю**. Когда мы жили в Серышево, то часто бывали у них в гостях. **Татьяна**, вроде бы, живёт на Камчатке. **Николай** женился и жил вместе с матерью. Жена Николая – **Марина**. У них 2 сына. Николай работал киномехаником. Мама писала, что он умер. Тётя Поля тоже умерла. **Татьяна** вышла замуж и жила в Хабаровске…».

От Тани Слепцовой (20.04.2018):

«У **Сергея Фёдоровича Старникова** жена была **Полина** (а не Пелагея).

Дети их**: Геннадий, Людмила**, **Татьяна, Валентина, Николай**.

У **Геннадия** дочь **Лариса** (10.09.1967 г.р.), родилась в пгт Серышево Амурской области, живёт в Благовещенске.

У Людмилы Севергиной: **Ира, Наташа, Саша**… **Александр Севергин** (27.10.1971 г.р.) живёт в г. Елизово (?).

Полина – жена Сергея, умерла в 1996 году.

У Татьяны дети: **Сергей Головков** (02.10.1973 г.р.) живёт в Чегдомыне. **Антон Головков** (13.09.1978 г.р.) живёт в Угличе. **Анна Купцова,** тоже дочь Татьяны, (31.10.1985 г.р.) живёт в Угличе».

«**Безвершенко (Инна**), потомок **Калистрата**…»

Инна Безвершенко дала мне адрес брата **Бориса Михайловича Старникова** в «Одноклассниках» – **МИХАЛЫЧЪ.** Борис занимался родословной Старниковых. Я написала ему. Переписка пошла через Яндекс. Он прислал свой телефон и адрес (живёт



Жена и внуки Сергея Фёдоровича Старникова.
Пелагея Фёдоровна Щербакова (Старникова) (26.07.1915 – сентябрь 1998 г.),
с нею внуки: Сергей Николаевич Старников
и Андрей Николаевич Старников.
Пос. Серышево, Амурская область.
Из архива Ларисы Геннадьевны Старниковой (Гайдук).

в БОЛГАРИИ). 28.04.2018 отправила Борису в Болгарию книгу «Родня. Москвитины. Путешествие на Дальний Восток».

Семья Сергея Фёдоровича Старникова

Сергей Фёдорович Старников (04.07.**1915**[1] г.р. (1913?) – умер?).

Его жена – **Пелагея Фёдоровна Щербакова (Старникова**) (26.07.1915 – сентябрь 1998 г.).

[1] По записи в метрической Книге Краснояровской церкви Сергей Фёдорович Старников родился 04.07.1915 года, а по воспоминаниям родственников – в 1913 году. У меня больше доверия к дате регистрации рождения ребёнка в церковных книгах.

Их дети: Геннадий, Людмила, Николай, Таня, Валентина

Геннадий Сергеевич Старников (07.01.1941–12.04.1976).

Людмила Сергеевна Старникова (Калинина, Севергина) (28.01.1945–26.06.2016).

Николай Сергеевич Старников (28.11.1948 – умер?).

Татьяна Сергеевна Старникова (Головкова) (13.02.1953–27.11.2005).

Валентина Сергеевна Старникова (Фоля) (09.09.1957 – умерла?).

Жила Валентина Сергеевна на Камчатае, затем в Хабаровске. Детей у неё не было.



Дети Сергея Фёдоровича и Пелагеи Фёдоровны Старниковых.
Татьяна Сергеевна Старникова (по мужу Головкова) (13.02.1953–27.11.2005),
Валентина Сергеевна Старникова (по мужу Фоля) (09.09.1957 г.р.),
Николай Сергеевич Старников (28.11.1948 г.р.).
Ф. 02.081964, п. Серышево, Амурская область.
Из архива Ларисы Геннадьевны Старниковой (Гайдук).

Геннадий Сергеевич Старников

От Ларисы Старниковой (Гайдук) (26.04.2018):

«**Старников Геннадий Сергеевич** (07.01.1941–12.04.1976).

С 1969 года жил и работал механизатором в с. Верхний Уртуй Константиновского района Амурской области, награждён знаками «Победитель социалистического соревнования» 1973 и 1974 годов, бронзовой медалью в 1974 г., медалью «За Трудовую Доблесть» в 1975 г. Хорошо рисовал, играл на гармони, имел «золотые руки», рыбак, грибник.



Сын и невестка Сергея Фёдоровича Старникова.
Старников Геннадий Сергеевич (07.01.1941–12.04.1976),
его жена – Лидия Ивановна Воробьёва (Старникова) (02.01.1942 г.р.).
Ф. май 1969 г, с. Верхний Уртуй, Константиновский район, Амурская область.
Из архива Ларисы Геннадьевны Старниковой (Гайдук).

Жена Геннадия – **Лидия Ивановна Воробьёва (Старникова**) (02.01.1942 г.р.), работала в колхозе.

Родители жены: отец – **Воробьёв Иван Ильич** родился в Курской области 18.01.1910, умер 07.01.1977 в с. Верхний Уртуй Константиновского района Амурской области; мать – **Мария Павловна Шатная (Воробьёва)** родилась 16.06.1916 в Курской области, умерла 12.11.1999 в с. Верхний Уртуй.

Гражданский муж **Лидии Ивановны Старниковой – Ланчаков Сергей Игнатьевич** (19.07.1938 г.р.)».

Семья Геннадия Сергеевича Старникова

Старников Геннадий Сергеевич (07.01.1941–12.04.1976).

Его жена – **Лидия Ивановна Воробьёва (Старникова**) (02.01.1942 г.р.).

В их семье двое детей: Лариса и Марина

Лариса Геннадьевна Старникова (Гайдук) (10.09.1967 г.р.).

Марина Викторовна Гилярова (Дунаева) (28.04.1961 г.р.) – дочь Лидии Ивановны. Марина живёт в Благовещенске, образование высшее экономическое, работала главным бухгалтером. У неё есть сын **Суевалов Денис Сергеевич** (30.01.1983 г.р.) и внучка – **Суевалова Сабина Денисовна** (13.09.2016 г.р.).

Семья Ларисы Геннадьевны Старниковой (Гайдук)

ЛарисаГеннадьевнаСтарникова(Гайдук)(10.09.1967 г.р.).

Лариса живёт в Благовещенске. Образование высшее педагогическое и экономическое. Работала около 10 лет учителем русского языка и литературы. Около 15 лет работает в финансовом отделе Министерства юстиции Амурской области.

Муж Ларисы – **Гайдук Вадим Акимович** (05.10.1964 г.р.).

У них 2 сына: Дмитрий и Александр

Дмитрий Вадимович Гайдук (23.05.1987 г.р.).

Дмитрий отслужил в армии. Живёт и работает в Благовещенске.

Александр Вадимович Гайдук (14.08.1988 г.р.). И Александр отслужил в армии. Живёт и работает в Магаданской области. У Александра есть дочь – **Маргарита Александровна Кацина** (18.12.2016 г.р.).



После прощания с Геннадием Сергеевичем Старниковым.
Жена Геннадия – Лидия Ивановна Воробьёва (Старникова) (02.01.1942 г.р.),
его мать – Пелагея Фёдоровна Щербакова (Старникова)
(26.07.1915 – сентябрь 1998 г.),
его брат – Старников Николай Сергеевич (28.11.1948 г.р.),
его сестра – Людмила Сергеевна Старникова (Калинина, Севергина)
(28.01.1945–26.06.2016),
в платке – Лариса Геннадьевна Старникова (Гайдук) (10.09.1967 г.р.),
дочь Геннадия и Лидии,
в шапочке – Марина Викторовна Гилярова (Дунаева) (28.04.1961 г.р.),
дочь Лидии Ивановны.
Ф.14.04.1976, с. Верхний Уртуй, Константиновский район, Амурская область.
Из архива Ларисы Геннадьевны Старниковой (Гайдук).

Семья Людмилы Сергеевны Старниковой

Людмила Сергеевна Старникова (Калинина, Севергина) (28.01.1945–26.06.2016).

Людмила жила в пос. Серышево Амурской области, с 1967 года – на Камчатке. В 2000 году уехала в с. Шипицино Новосибирской области.

Муж Людмилы – **Севергин Анатолий Антонович** (02.12.1935–1982 г.).

У Людмилы Сергеевны Севергиной 3 детей:
Ирина, Наталья, Александр

Ирина Петровна Калинина (Гончар) (1964 г.р.).

Наталья Анатольевна Севергина (1969 г.р.). Живёт в Петропавловске-Камчатском.

Александр Анатольевич Севергин (27.10.1971 г.р.). Живёт на Камчатке.

Таня Кругликова посылала каждому по книге «Родня, Москвитины. Путешествие на Дальний Восток» в Петропавловск-Камчатский.

От Натальи Севергиной (08.11.2016):

«… Я сама с 1969 года, старшая сестра **Ирина** с 1964, а наш любимый младший братик **Александр** с 1971 года… Я бы очень хотела увидеть фото своей мамочки в молодости. Если мне не изменяет память, наша мамочка уехала на Камчатку из Серышево в 1967 году, где познакомилась с нашим отцом – **Севергиным Анатолием Антоновичем** (умер в 1982 году). Овдовела мама очень рано – в 37 лет. Всю жизнь она работала птичницей в совхозе «Ягодный», где мы жили. Сейчас там живёт наш младший брат. В 2000 году мама уехала с отчимом с Камчатки в село Шипицино Новосибирской области, где и умерла 26 июня 2016 года.

Вчера я звонила отчиму, спрашивала про фотографии мамы и её родственников. Сказал, что есть фотография нашей бабушки **Полины**. Бабулечку я видела последний раз в 1992 году (заезжала к ней в гости в п. Серышево из санатория, где отдыхала). Если нужны фотографии мамы уже в более зрелом возрасте, летом следующего года полечу с дочей к отчиму в гости и вышлю…».

Сведения от Натальи Севергиной[1] (20.04.2018):

«Моя мама **Людмила Сергеевна Старникова (Калинина**) родилась 28 января 1945 года в с. Серышево Амурской области. Примерно в 1967 году приехала с дочерью **Ириной** на Камчатку, где познакомилась с моим отцом – **Севергиным Анатолием Антоновичем**. В 1969 году у них родилась я, а в 1971 родился мой брат **Александр**. Родители жили и работали в совхозе «Ягодный». Мама работала птичницей, папа трудился на стройке. В 1982 году папа умер от крупозной пневмонии. Мама осталась одна с тремя

[1] Письмо Наташи Севергиной переслала мне Татьяна Слепцова 21.04.2018. (Л.А. Михеева).

детьми. Правда, **Ирине** было на тот момент уже 18 лет и она собиралась выходить замуж. Помню, что мамочке было очень трудно одной растить нас на одну зарплату.

Потом подросли мы с братом, пошли учиться: я поступила в 1984 году в ПТУ № 6 в городе Елизово (тогда ещё Камчатской области). Брат поступил туда же в 1988 году. Примерно в 1985 году мама вышла замуж за **Мороз Алексея Фёдоровича**, с которым они уехали с Камчатки в 2000 году в село Шипицыно Чистоозёрного района Новосибирской области…

Также после развала совхоза мама работала в школе-интернате уборщицей.

Сестра **Ира** всю жизнь проработала в банковской сфере. В данный момент она на заслуженном отдыхе. **У Ирины** один сын – **Дмитрий,** мужа зовут **Владимир.**

Александр по сей день живёт в совхозе «Ягодном» с семьёй: женой **Любой** и сыновьями **Александром** и **Максимом**.

Я замужем, у меня дочь **Дарья** 18 лет, которая в этом году заканчивает политехнический техникум по специальности



Дочь Людмилы Сергеевны Старниковой (Калининой, Севергиной) – Ирина Петровна Калинина (Гончар) (1964 г.р.) и муж Ирины – Гончар Владимир Николаевич (19.09.1961 г.р.).
Фото из архива Ирины Петровны Гончар.

«Исполнитель художественно-оформительских работ». Муж **Александр** работает в ПАО «Камчатэнерго». **Я** работаю на судоремонтном заводе АО «Судоремсервис» секретарём-референтом с 2003 года».

Семья Ирины Петровны Калининой (Гончар)

Ирина Петровна Калинина (Гончар) (1964 г.р.).

Муж Ирины – **Гончар Владимир Николаевич** (19.09.1961 г.р.).

У них 1 сын Дмитрий

Дмитрий Владимирович Гончар (01.05.1985 г.р.).

Семья Натальи Анатольевны Севергиной

Наталья Анатольевна Севергина (1969 г.р.). Живёт в Петропавловске-Камчатском.

С 2003 года работает на судоремонтном заводе АО «Судоремсервис» секретарём-референтом.

Муж Натальи – **Савченко Александр Николаевич** (29.07.1965 г.р.), работает в ПАО «Камчатэнерго».

У них одна дочь Дарья

Дарья Александровна Савченко (13.06.1999 г.р.).

Даша в этом году (2018) заканчивает политехнический техникум по специальности «Исполнитель художественно-оформительских работ».

Семья Александра Анатольевича Севергина

Александр Анатольевич Севергин (27.10.1971 г.р.). Живёт на Камчатке.

Его жена – **Любовь Викторовна Лапутина** (04.10.1969 г.р.).

У Любови Викторовны 2 сына: Александр и Максим

Александр Сергеевич Лапутин (04.07.1991 г.р.), сын Любови Викторовны.

Максим Александрович Лапутин (15.01.2002 г.р.), сын Александра Севергина и Любови Лапутиной.

Семья Николая Сергеевича Старникова

Николай Сергеевич Старников (28.11.1948 – умер?).

Жил в пос. Серышево Амурской области, работал киномехаником, занимался фотографией, хорошо рисовал, играл на гармони.

Его жена – **Марина Старникова**.



Сын Сергея Фёдоровича и Пелагеи Фёдоровны Старниковых.
Старников Николай Сергеевич (28.11.1948 г.р.).
Ф. 15.04.1969, п. Серышево, Амурская область.
Из архива Ларисы Геннадьевны Старниковой (Гайдук).



Семья Старникова Николая Сергеевича.
Справа – Старников Николай Сергеевич (28.11.1948 г.р.), его жена – Марина Старникова, их сыновья: Сергей Николаевич Старников и Андрей Николаевич Старников.
Пос. Серышево, Амурская область.
Из архива Ларисы Геннадьевны Старниковой (Гайдук).

У них 2 сына: Сергей и Андрей

Сергей Николаевич Старников,
Андрей Николаевич Старников.

Семья Татьяны Сергеевны Старниковой (Головковой)

Татьяна Сергеевна Старникова (Головкова) (13.02.1953–27.11.2005).

Семья Татьяны жила в пос. Серышево Амурской области, в г. Хабаровск, на Камчатке, в г. Углич Ярославской области.

От Ларисы Старниковой (Гайдук) (26.04.2018):

«Долгое время семья жила на Камчатке, затем переехали в г. Углич Ярославской области».

От Натальи Севергиной (08.11.2016):

«У средней маминой сестры **Татьяны** трое детей: старший **Сергей**, младший **Антон,** их сестра **Анна**. Сергей живёт под Хабаровском, Антон и Анна где-то в Москве. В детстве мы очень часто бывали у них в гостях, когда они жили на Камчатке…».

Муж Татьяны – **Головков Владимир Дмитриевич** (08.06.1945–03.01.2009).

У Татьяны 3 детей: Сергей, Антон и Анна

Сергей Владимирович Головков (02.10.1973 г.р.). Живёт в р.п. Чегдомын Хабаровского края.

У Сергея есть сын – **Владимир Сергеевич Головков** (03.06.1998 г.р.).

Антон Владимирович Головков (13.09.1978 г.р.). Живёт в г. Углич Ярославской области.

Анна Владимировна Головкова (Купцова) (31.10.1985 г.р.). Живёт в Угличе.

У Анны есть сын – **Алексей Викторович Купцов** (02.02.2005 г.р.).

Определить состав семей **Сергея Фёдоровича Старникова** и его потомков удалось благодаря помощи **Валентины Кожедей, Татьяны Кругликовой, Натальи Севергиной, Татьяны Слепцовой** и **Ларисы Гайдук**.



Сыновья Евдокии Анемподистовны и Фёдора Антоновича Старниковых.
Справа («кучерявый») – Сергей Фёдорович Старников (?), слева – Николай (или Михаил?) Фёдорович Старников.
Фото из архива Валентины Павловны Мурашовой (Кожедей).

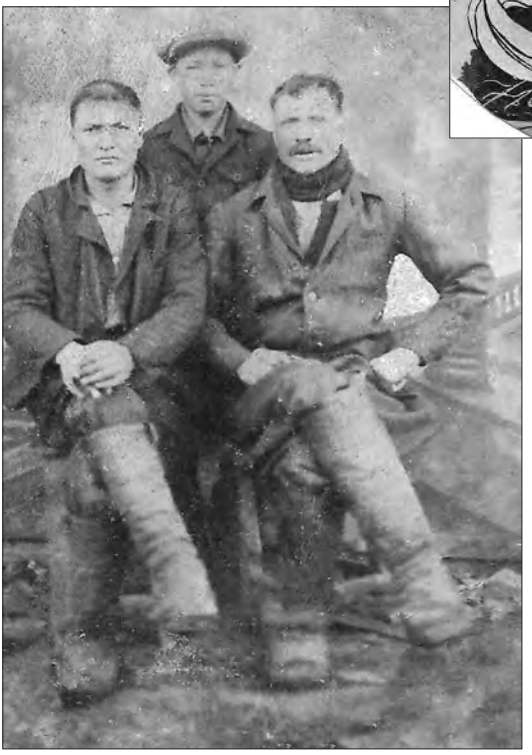

ФОТО ДЛЯ СТАРНИКОВЫХ.
Слева сидит – Николай (или Михаил?) Фёдорович Старников. Ф. И. О. других людей не известны.
Фото из архива Валентины Павловны Мурашовой (Кожедей).

НИКОЛАЙ ФЁДОРОВИЧ СТАРНИКОВ

Николай Фёдорович Старников (16.11.1918 – июль 1941 г.).

Из метрических книг Краснояровской церкви

Дело 1259, лист 99

«16 ноября 1918 г. родился **Николай**.

Родители: **Феодор Антонович Старников** и **Евдокия Анемподистовна**.

Восприемники: **Георгий Антонович Старников** и девица **Мария Сидоровна Будакова**».

Николай Фёдорович Старников был женат. Его жена привела 4 своих детей.

Общий сын – **Сергей Николаевич Старников,** жил с родителями в Суражевке г. Свободный Амурской области.

От Вали Кожедей (25.01.2008):

«Про Николая Фёдоровича Старникова ничего не знаю».

Теперь ясно, почему Валентина Кожедей не имела сведений о нём. Валя была ребёнком, когда **Николай Фёдорович Старников** погиб на фронте в июле 1941 года – в самом начале Великой Отечественной войны, о чём сообщается в «Списке безвозвратных потерь военнослужащих Зейско-Учурского РВК Амурской области». Этот документ переслала мне **Лариса Геннадьевна Старникова (Гайдук**) *(26.04.2018).*



Старников Николай Федорович.
Старников Николай Фёдорович, 1916 г.р.,
пропал без вести в июле 1941 года (в Латвии).
(Из списка безвозвратных потерь во время Великой Отечественной войны).
Получено от Ларисы Геннадьевны Старниковой (Гайдук).

От Ольги Петровны Тыщенко, библиотекаря-краеведа с. Новокиевский Увал Мазановского района Амурской области получены сведения о Старникове Павле Сергеевиче (04.06.2017):

Старников Павел Сергеевич

«**Старников Павел Сергеевич**, родился в 1913 г. в с. Новороссийка Мазановского района Амурской области. Участвовал в войне с Германией 1941–1945 гг. с 23.02.1943 г. в составе 3-й роты 1-го батальона 19-й особой лыжной бригады на Северо-Западном, Ленинградском фронтах. Рядовой, снайпер. Был тяжело ранен 02.03.1943 г. Награждён орденами Красной Звезды (1943 г.), Отечественной войны I степени (1985 г.), медалями «За боевые заслуги» (1944 г.), «За победу над Германией в Великой



Приёмный сын Ивана Антоновича Старникова. Старников Павел Сергеевич (07.11.1913–1988 г.). *Из архива его дочери Валентины Здорной.*

Отечественной войне 1941–1945 гг.» и юбилейными. Проживал в г. Комсомольск-на-Амуре».

Павел Сергеевич Старников не из числа моих родственников, но то, что я узнала от его дочери **Валентины** Павловны Старниковой (Здорной), перекликается с семейными историями **Старниковых-Будаковых-Кошурниковых**, полученными от **Татьяны Симанушкиной** и **Татьяны Слепцовой**.

От Валентины Здорной (Старниковой) (13.05.2018):

«Здравствуйте, тётя Люся!

Таня Слепцова разыскала меня около 5 лет назад.

Мой отец НЕ кровный сын **Ивана Антоновича Старникова**. Моя бабушка, **Дарья Кошурникова**, вышла замуж за вдовца **Сергея Сотникова**, у него была дочь (Елена?). Бабушка родила ему трёх детей. **Михаил, Павел** (мой отец) и **Мария** – это дети **Сергея Сотникова**. Сотников много пил, бабушка от него ушла, тётя **Мария** была ещё грудным ребёнком.

По рассказам старших, **Иван Старников** пришёл к бабушке сосватать её за своего брата (кого, не знаю) и влюбился. Первой женой Ивана Старникова была **Будакова** – прабабушка **Тани Слепцовой**. **Иван Антонович** оставил свою жену и женился на моей бабушке, детей усыновил, дал им свою фамилию. Папа рос с ним. Мы с детства знаем только одного деда: **Старникова Ивана Антоновича**. Отец всегда отзывался о нём с теплотой, очень его уважал. О том, что он нам не родной, я узнала только в 18 лет. Отца разыскала его родная сестра, **Елена Сотникова**.

У **Ивана Антоновича** и **Дарьи Емельяновны** родились две дочери: **Зинаида** и **Зоя.** У меня в «Одноклассниках» среди друзей есть **Надежда Колотова** – это дочь **Зинаиды Старниковой**, и **Валентин Маслов** – это сын **Зои Старниковой.** Тётя **Зина** вела дневники. Это история нашей семьи, все записи у **Надежды Колотовой**.

Вы, молодец, боец, желаю Вам успехов и здоровья. С уважением **Валентина**».

Потомки Кошурниковых и Старниковых

Семья Дарьи Кошурниковой и Ивана Старникова

Дарья Емельяновна Кошурникова (**Сотникова**, **Старникова**) (1881 г.р. – ?).

Её 1-й муж – **Сергей Сотников.**



Старников Иван Антонович и Кошурниковы.
Стоят: Старников Иван Антонович, Кошурников Иннокентий Емельянович и Кошурникова Елена Емельяновна.
Сидят: Дарья Емельяновна Кошурникова (Сотникова, Старникова) и (предположительно) жена Иннокентия Кошурникова (Ф. И. О.?).
Ф. ок. 1916–1917 г., (т.к. Зинаида – первая дочь Ивана и Дарьи, родилась 05.07.1917).
Из архива Ирины (Букрица) Костенко.

2-й муж Дарьи – **Иван Антонович Старников** (1872–1938).

От 1-го брака Дарьи с Сотниковым 3 детей, которых усыновил Иван Антонович Старников:

Михил Сергеевич Сотников (Старников).
Павел Сергеевич Сотников (Старников).
Мария Сергеевна Сотникова (Старникова).

У Ивана от Дарьи 2 дочери: Зинаида и Зоя

Зинаида Ивановна Старникова.
Зоя Ивановна Старникова.



Четыре сына Антона Нефёдовича Старникова с жёнами.
Старников Георгий Антонович (20.03.1894–08.06.1974) и
Мария Станиславовна Орловская (Старникова) (12.06.1900–07.04.1980),
Старников Иван Антонович (1872 г.р. – 21.05.1938) и
Дарья Емельяновна Кошурникова (Старникова) (01.04.1888–1966 г.),
Старников Фёдор Антонович (14.02.1885–25.11.1967) и
Евдокия Анемподистовна Москвитина (Старникова) (01.03.1886–22.06.1960),
Старников Калистрат Антонович (1890 г.р.? – 1969 г.)
и его жена Екатерина Старникова.
Фото из архива Татьяны Николаевны Слепцовой.

КЛАВДИЯ ФЁДОРОВНА СТАРНИКОВА (ОРЛОВСКАЯ)

Клавдия Фёдоровна Старникова (Орловская) жила 79 лет (23.11.1923–07.03.2003).

Из метрической книги Краснояровской церкви
Дело 60, лист 63

«27 ноября 1923 г. родилась **Клавдия.**

Родители: **Феодор Антонович Старников** и **Евдокия Анемподистовна**».

От т. Шуры Резелёвой (22.07.1999):

«Было письмо от Клавы Старниковой (Орловской), нашей двоюродной сестры. Она живёт в г. Зея Амурской области. Пишет,

что сын утонул, уже три года, и нигде не нашли, и всё ждёт. Ей семьдесят лет. И мужа убили. Но она с ним не жила много лет. Три сына от него, взрослые».

В марте 2002 года т. Шура Новгородова (Резелёва) писала:

«С Орловской Клавдией Фёдоровной не переписываюсь уже два года».

Из письма Тани Кругликовой от 18.03.2008:

«Клавдия Фёдоровна Старникова была замужем за Орловским Степаном… Жили в Бомнаке Зейского района Амурской области. У них трое сыновей: **Леонид, Анатолий, Михаил**».



Дочь Евдокии Анемподистовны Москвитиной (Старниковой). Клавдия Фёдоровна Старникова (Орловская) (23.11.1923–07.03.2003). *Фото из архива Валентины Павловны Мурашовой (Кожедей).*

Семья Клавдии Старниковой (Орловской)

Клавдия Фёдоровна Старникова (Орловская) жила 79 лет (23.11.1923–07.03.2003).

Муж Клавдии – **Степан Орловский**.

У Клавдии Фёдоровны было 3 сына:
Леонид, Анатолий, Михаил

Леонид Степанович Орловский (07.06.1948 г.р.).

Анатолий Степанович Орловский (30.10.1949 г.р.).

Михаил Степанович Орловский (24.05.1954 г.р. – умер?).

Леонид Степанович Орловский

Леонид Степанович Орловский (07.06.1948 г.р.).

От Вали Кожедей (25.01.2008):

«Леонид Степанович родился на прииске Емельяновский Зейско-Кучумского района Амурской области. Был женат, со своей семьёй жил во Владивостоке. Работал кинологом, ходил в плавания за границу.

Его 1-я жена **Светлана** и **две дочери** остались жить во Владивостоке. А Леонид вернулся в Бомнак, женился 2-й раз и живёт там».

Анатолий Степанович Орловский

Анатолий Степанович Орловский (30.10.1949 г.р.).

От Вали Кожедей (25.01.2008):

«Анатолий рождён в пос. Емельяновск Амурской обл., в 12 км от Бомнака. Был женат. Разведён. Живёт один в пос. Горный. От Бомнака Горный находится в 30 км. Вокруг вода, набранное Зейское море. В Зее плотина, Зейская ГЭС. 1 мая 2007 г. сгорел его дом, дотла. Анатолий в это время был в Бомнаке у брата Леонида. Анатолий Степанович уже на пенсии. Восстанавливает дом. Собирается устраиваться на работу».

От Тани Кругликовой (18.03.2008):

«**Анатолий** жил в г. Зея. Женился. Жену звали Тамара. У них родился сын **Виталий** (1972 г.р.?). Но несколько лет назад мама писала, что он работал водителем и разбился на машине».

Семья Анатолия Орловского

Анатолий Степанович Орловский (30.10.1949 г.р.).

Его 1-я жена – **Тамара Михайловна Братухина (Орловская**).

От Тамары сын **Виталий**.

2-я жена Анатолия – **Ирина Петровна Дедышева (Орловская**).

От Ирины сын **Сергей**.

У Анатолия 2 сына: Виталий и Сергей

Виталий Анатольевич Орловский,

Сергей Анатольевич Орловский.

Михаил Степанович Орловский

Михаил Степанович Орловский (24.05.1954 г.р. – умер?) родился в пос. Бомнак Зейского района Амурской области.

От Тани Кругликовой (18. 03.2008):

«**Михаил** жил в г. Зея. Женат. У него 2 детей. Но несколько лет назад поехал на Зейское море и не вернулся. Думают, что утонул. Жена и дети живут в г. Зея».

«25 мая (1990 года?) в свой день рождения Миша поехал купаться на Зейское море. С тех пор о нём ничего не знают, но предполагают, что он утонул».

Семья Михаила Степановича Орловского

Михаил Степанович Орловский (24.05.1954 г.р. – умер?).
Жена Михаила – **Любовь Задачина (Орловская**).

У них 2 детей: Светлана и Максим

Светлана Михайловна Орловская,
Максим Михайлович Орловский.

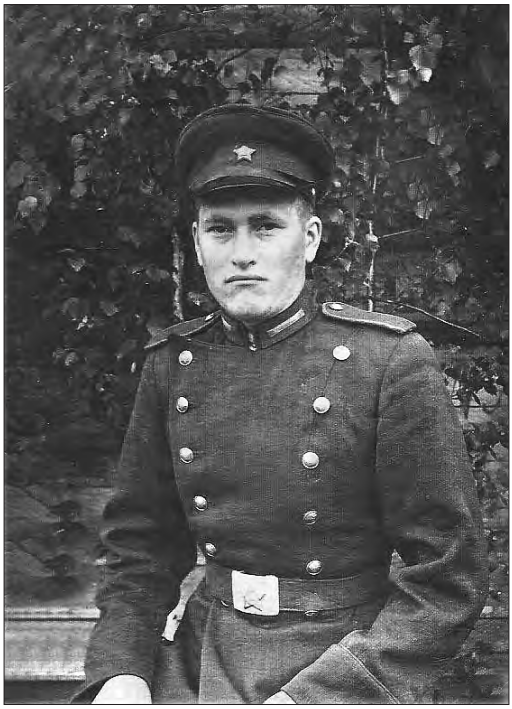

Сын Евдокии Анемподистовны Москвитиной (Старниковой).
Старников Пётр Фёдорович (12.07.1928 г.р.).
03.08.1950. Фото из архива Валентины Павловны Мурашовой (Кожедей).

ПЁТР ФЁДОРОВИЧ СТАРНИКОВ

Семья Петра Фёдоровича Старникова

Пётр Фёдорович Старников (12.07.1928 г.р.).

Его жена – **Вера Абрамовна Гордякина (Старникова**). Жили в г. Свободный Амурской области.

У них 2 детей: Наталья и Сергей

Наталья Петровна Старникова.

Наталья Петровна – медик, работала на «Скорой помощи». Наталья Петровна живёт в г. Свободный.

Сергей Петрович Старников.

Был женат. Живёт с семьёй в Благовещенске. В его семье были дети.

Таня Кругликова посылала Наталье и Сергею мои книги «Родня. Москвитины. Путешествие на Дальний Восток».



Семья Старникова Петра Фёдоровича.
Справа – Старников Пётр Фёдорович (12.07.1928 г.р.),
его жена – Вера Абрамовна Гордякина (Старникова),
их дети: Наталья Петровна Старникова
и Сергей Петрович Старников.
Фото получено от Татьяны Николаевны Слепцовой.

Других сведений о семье Петра Фёдоровича Старникова нет, так как на мои письма к ним в г. Свободный и г. Благовещенск ответа не дождалась. (*Л.А. Михеева*)

МАРИЯ АНЕМПОДИСТОВНА МОСКВИТИНА (УДАЛОВА)

Пятой дочерью **Москвитиных Анемподиста Макаровича** и **Параскевы Георгиевны** была **Мария**. К сожалению, о ней мне мало что известно. Писала родственникам, обращалась в администрацию села Белоногово, где она жила после замужества, но так и не смогла ничего узнать ни о самой **Марии Анемподистовне**, ни о её детях и других потомках. Очень хотелось бы, чтобы нашёлся в нашем роду заинтересованный человек, сам поехал в с. Белоногово и в районный центр – с. Серышево, расспросил старожилов, изучил архивные документы Серышевского района (с 1910 по 2010 г.). Уверена, что ему удалось бы узнать много интересного о семье **Удаловых Антона Фёдоровича** и **Марии Анемподистовны (Москвитиной**). А пока делюсь тем, что есть.

Из метрических книг Краснояровской церкви
Дело 684, лист 24

«Бракосочетание. 19 февраля 1910 г.

Жених – **Антоний Феодорович Удалов**, 18 лет, 1-й брак. (ок. 1891 г.р.?).

Невеста – **Мария Анемподистовна Москвитина**, 21 год, 1-й брак. (23.01.1889 г.р.).

Свидетели от жениха: **Георгий Иакимович Рябухин, Стефан Удалов.**

Свидетели от невесты: **Иннокентий Москвитин**».

От т. Шуры Новгородовой (Резелёвой) (20.03.2002):

«Тёти Удаловой (**Марии Анемподистовны**) только из семерых детей жива одна дочь **Мария Николаевна(?) (**Возможно это не отчество, а её фамилия **Николаева**? Отчество, наверно, **Антоновна**?**).**

Мария Антоновна Удалова (Николаева?) живёт в деревне Белоногово Амурской области.

В один год умерли **Клавдия Полещук**, её муж **Николай (Полещук?), Ольга** и **Анна Гращенко** – три. У нас уже не остаётся родичей…».

От Татьяны Кругликовой (18.03.2008):

«Про Удаловых помню смутно. Мы бывали у них в гостях с родителями. Помню, ходила к ним в гости с бабой **Шурой (Старниковой**). У них была бабушка, были дети моего возраста, но имён не помню».



Три дочери Москвитина Анемподиста Макаровича.
Александра Анемподистовна Москвитина (Бутакова) (1883 г.р. – 12.12.1963), Евдокия Анемподистовна Москвитина (Старникова) (01.03.1886–22.06.1960), стоит справа – Мария Анемподистовна Москвитина (Удалова) (1889 г.р.). Стоит молодая девушка, предположительно, дочь Марии (имя?)
Фото из архива Валентины Павловны Кожедей.

Семья Марии Анемподистовны Москвитиной (Удаловой):

Мария Анемподистовна Москвитина (Удалова) (23.01.1889 г.р.).

Её муж – **Удалов Антон Фёдорович** (ок. 1891 г.р.).

Их дети:

1. **Вера Антоновна Удалова.**
2. **Клавдия Антоновна Удалова (Полещук).**

3. Анна Антоновна Удалова (Гращенко?).

4. Мария Антоновна Удалова (Николаева?), которая в 2002 году жила в деревне Белоногово Амурской области и у неё доживала век мать Мария Анемподистовна Москвитина (Удалова).

5. Ольга Антоновна Удалова.

6. Николай Антонович Удалов.

7. Василий Антонович Удалов.

Примечания

1) Марию Анемподистовну Удалову знала **Рая Москвитина (Кузнецова**) и подарила мне её фотографию.

2) 2-е фото прислала из г. Зея **Валентина Павловна Кожедей**. На нём три сестры – дочери **Анемподиста Макаровича Москвитина**: **Александра Анемподистовна Бутакова, Евдокия Анемподистовна Старникова, Мария Анемподистовна Удалова**. Слева стоит молодая женщина. (Может быть, это дочь Марии Удаловой? Не исключено, что она и есть та самая **Мария Антоновна Удалова (Николаева?)**.

3) Свидетелем на свадьбе Удаловых был родной брат Марии Анемподистовны – **Иннокентий Анемподистович Москвитин** из села Красноярово (мой дедушка по маме. *Л.А. Михеева. 21.11.2011 г.*)

4) Фамилии **Клавдии Полещук** и **Анны Гращенко** сообщила т. **Шура Резелёва** в письме от 05.03.1997 г.

5) Я посылала запрос о потомках **Марии Анемподистовны (Москвитиной**) и **Антона Фёдоровича Удаловых** в администрацию села **Белоногово** Серышевского р-на Амурской области.

23 ноября 2011 года отправила в администрацию **с. Белоногово** мои 5 книг для школьной библиотеки (в двух заказных бандеролях): «Хочу сказку», «Хочу новую сказку», «Весна бурлит», «О, время, время», «Школа-любовь моя», плюс 2 фотографии с **Марией Удаловой**, краткое письмо с просьбой поискать следы Марии Анемподистовны Удаловой (Москвитиной) в АРХИВЕ Серышевского района.

25 ноября 2011 года послала **в Хабаровск** потомкам Удаловых 1 книгу «Весна бурлит», плюс 2 фотографии с **Марией Анемподистовной Удаловой** и письмо с просьбой рассказать об их предках Удаловых, прислать мне для книги старинные фотографии (на картоне) для сканирования (обещала вернуть их).

Ответа не дождалась. Потому, дорогие родственники, так скудны сведения о **Марии Анемподистовне Москвитиной (Удаловой)** и её потомках. Но зато могу более подробно рассказать о её братьях – **Павле Анемподистовиче** и **Григории Анемподистовиче**. Начнём с Павла.

ПАВЕЛ АНЕМПОДИСТОВИЧ МОСКВИТИН

Павел был седьмым ребёнком в семье **Анемподиста Макаровича**. За свою короткую жизнь **Павел Анемподистович Москвитин** успел побывать в разных местах, отслужить в царской армии в годы Первой мировой войны, попробовать силы в золотоискательстве, заниматься крестьянским трудом, жениться, построить дом, растить четверых детей и безвинно погибнуть по воле злых людей. Спутницей его жизни, разделившей нелёгкую долю русских женщин-крестьянок, была **Татьяна Кузьминична Лебедева**.

Из Книги метрических записей Краснояровской церкви
Дело 1259, лист 64

«Бракосочетание. 21 февраля 1918 г.

Жених – **Павел Анемподистович Москвитин**, 23 года, 1-й брак, крестьянин из с. Красноярово.

Невеста – **Татьяна Кузьминична Лебедева,** 21 год, 1-й брак, из д. Белоногово Краснояровской волости.

Свидетели: **Николай Бродягин, Иннокентий Анемподистович Москвитин, Сергей Хрисанфович Налабордин, Михаил Иванович Порохов».**

Семья Павла Анемподистовича Москвитина

Москвитин Павел Анемподистович жил 48 лет (07.12.1894–1942 г.).

В конце 30-х годов XX века был безвинно репрессирован. Умер в возрасте 48 лет.

Его жена **Татьяна Кузьминична Лебедева (Москвитина)** прожила 70 лет (1895 г.р. – 09.06.1966).

Родители Татьяны Кузьминичны: **Лебедев Кузьма Иванович** и **Некрасова Анна Ивановна**.

Павел и Татьяна Москвитины вырастили 4 детей:

Москвитин Михаил Павлович жил 82 года (30.09.1919–13.10.2001).



Внук Макара Осиповича Москвитина.
Москвитин Павел Анемподистович
(07.12.1894 — 1942 г.) — 1-й слева.
1920-е годы. Фото из архива Раисы Павловны Москвитиной (Кузнецовой).



Жена Москвитина Павла Анемподистовича. Татьяна Кузьминична Лебедева (Москвитина) (1895 г.р. – 09.06.1966). *Фото из архива Раисы Павловны Москвитиной (Кузнецовой).*

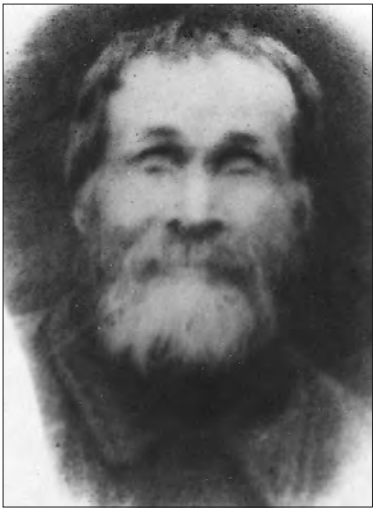

Продолжатель рода Москвитина Анемподиста Макаровича. Лебедев Кузьма Иванович – отец Татьяны Кузьминичны Лебедевой (Москвитиной), а мать Татьяны звали Некрасова Анна Ивановна. *Фото из архива внука Михаила Павловича Москвитина.*

Виктор Павлович Москвитин жил 60 лет (12.10.1921–1981 гг.).

Пётр Павлович Москвитин жил 20 лет (29.09.1923–20.11.1943).

Раиса Павловна Москвитина (Кузнецова) (07.09.1933 г.р.).

Михаил Павлович Москвитин

Москвитин Михаил Павлович жил 82 года (30.09.1919–13.10.2001).

Из метрических книг Краснояровской церкви

Дело 1309, лист 47

«30 сентября 1919 г. родился, 2 октября крещён **Михаил.**

Родители: **Павел Анемподистович Москвитин** и **Татьяна Кузьминична**.



Семья Павла Анемподистовича и Татьяны Кузьминичны Москвитиных.
Москвитин Павел Анемподистович (07.12.1894–1942 г.).
Дети: Москвитин Михаил Павлович (30.09.1919–13.10.2001),
стоят: Виктор Павлович Москвитин (12.10.1921–1981 гг.) и
Пётр Павлович Москвитин (29.09.1923–20.11.1943) – крайний справа
с отцом – Раиса Павловна Москвитина (Кузнецова) (07.09.1933 г.р.).
Ф. 13.03.1937 г., с. Красноярово, Серышевский район, Амурская область.
Из архива Раисы Павловны Москвитиной (Кузнецовой).
Повтор: с. 137 в книге-1 «Родня. Москвитины. Путешествие на Дальний Восток».

Восприемники: **Виктор Иннокентьевич Москвитин** и девица **Мария Исидоровна Будакова**».

Михаил Павлович участвовал в Великой Отечественной войне 1941–1945 гг. против фашистской Германии.

От Раи Кузнецовой (2009 г.):

«**Михаил** был в войсках химиков. Не раз слышала от Миши про Померанскую дивизию и о том, что воевал он под командованием маршала **Георгия Константиновича Жукова**, участвовал в боях за освобождение Польши, дошёл до Берлина. Был награждён орденами и медалями. Демобилизовался в 1945 году. Нам с мамой он много и интересно рассказывал, почти как «Тёркин» Твардовского, про эпизоды на войне, в которых участвовал сам.

В селе Красноярово после войны научился мастерству делать валенки, которые были красивее и лучше фабричных. Со школьных лет излагал свои переживания в стихотворной форме. Любил поэта Сергея Есенина, имел сборник его стихов.

У него были 2 толстых тома Истории России, которую он очень любил. В Москву приезжал специально, чтобы посмотреть соборы и Грановитую палату…

Десятки лет проработал Михаил на ВРЗ – вагонно-ремонтном заводе. За добросовестный труд его портрет висел на Доске Почёта в городе Свободном. Михаил не пил, не курил, уважал людей и сам был уважаем».

После Победы Михаил вернулся в родное Красноярово, но вскоре их семья переехала в город Свободный Амурской области. Там и жил он до последнего дня. Детей от него не осталось, так как его сын **Владимир** от жены **Натальи Скорик** умер в трёхлетнем возрасте. Именно **Михаилу Павловичу Москвитину** мы обязаны собиранием и сохранением памяти о наших предках Москвитиных. Он интересовался своей родословной, расспрашивал об этом родственников. Ездил в село Москвитино, основанное нашим предком – **Макаром Осиповичем Москвитиным**, разыскивал старожилов, записывал то, что удавалось узнать. Дважды писал заметки в областную газету «Зейские огни». Прислал мне (*Михеевой Л.А.*) вырезку из этой газеты. **Михаил Павлович** записал свои воспоминания в толстую тетрадь и прислал её племяннику **Юрию Кузнецову**, сыну своей сестры **Раисы Москвитиной**



Участник Великой Отечественной войны (1941–1945 гг.).
Москвитин Михаил Павлович
(30.09.1919–13.10.2001).
Ф. 1945 г., с. Красноярово,
Серышевский район, Амурская область.
Из архива Раисы Павловны Москвитиной (Кузнецовой).

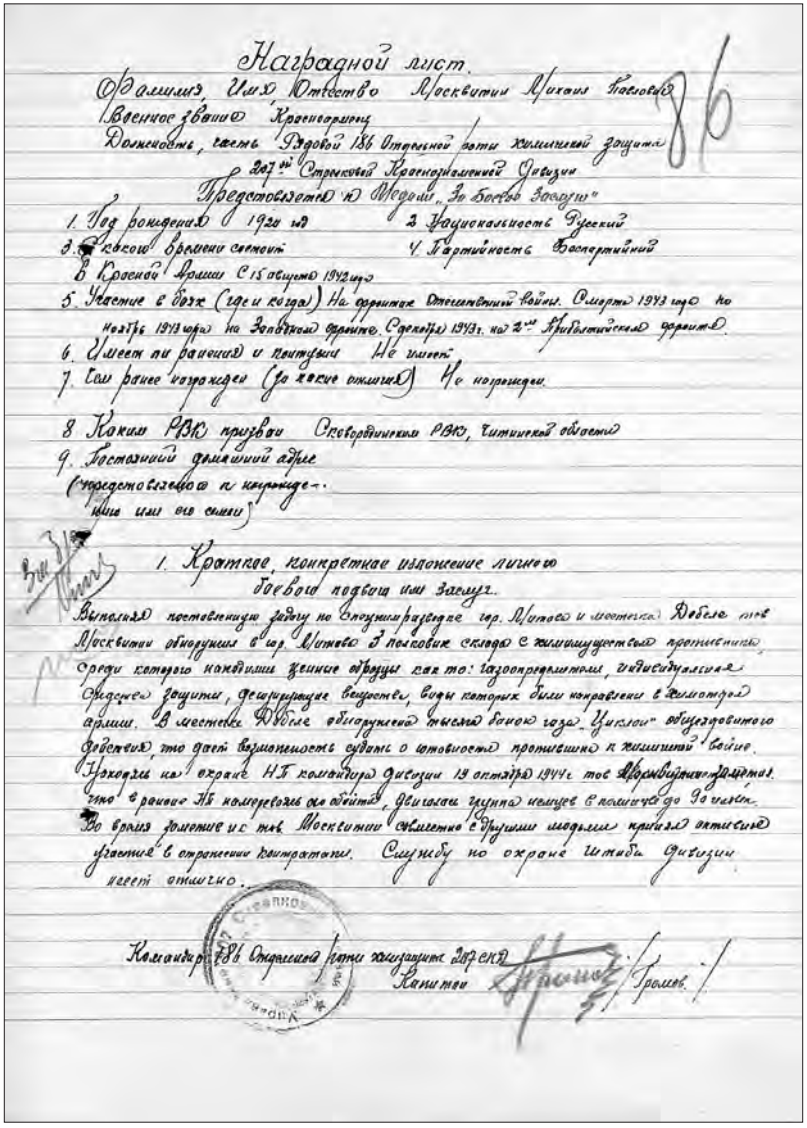

Наградной лист

Фамилия, Имя, Отчество Москвитин Михаил Павлович

Военное звание Красноармеец

Должность, часть Ездовой 186 Отдельной роты химической защиты 207 Стрелковой Краснознаменной Дивизии

Представляется к медали "За боевые заслуги"

1. Год рождения 1920 год
2. Национальность Русский
3. Какого времени службы
4. Партийность Беспартийный
5. Участие в боях (где и когда) На фронтах Отечественной войны. С марта 1943 года по ноябрь 1943 года на Западном фронте. С декабря 1943 г. на 2-м Прибалтийском фронте.
6. Имеет ли ранения и контузии Не имеет
7. Был ранее награжден (за какие отличия) Не награжден
8. Каким РВК призван Сквородинским РВК, Читинской области
9. Постоянный домашний адрес (последнее сведение о местопребывании или его семье)

1. Краткое, конкретное изложение личного боевого подвига или заслуг.

Выполняя поставленную задачу по обслуживанию гор. Житомир и местечка Добрые тов. Москвитин обнаружил в гор. Житомир 3 погребах склада с химимуществом противника, среди которого находились зажигательные средства: газопротивогазы, индивидуальные средства защиты, дегазирующие вещества, виды которых были направлены в немецкую армию. В местечке Добрые обнаружено тысяча банок газа "Циклон" общеядовитого действия, что дает возможность судить о готовности противника к химической войне. Находясь на охране НП командира дивизии 19 октября 1944 г. тов. Москвитин заметил, что в районе НП перелезли на обитаемый, двигалась группа немцев в количестве до 30 человек. Во время движения их тов. Москвитин совместно с другими воинами принял активное участие в отражении контратаки. Службу по охране штаба дивизии несет отлично.

Командир 186 Отдельной роты химической защиты
Капитан Громов

Участник Великой Отечественной войны (1941–1945 гг.).
Москвитин Михаил Павлович (30.09.1919–13.10.2001).
Наградной Лист-1. Представление к медали «За боевые заслуги».
19.10.1944 г. Из архива Тыщенко Ольги Петровны – краеведа Увальской школы, с. Новокиевский Увал, Мазановский район, Амурская область.

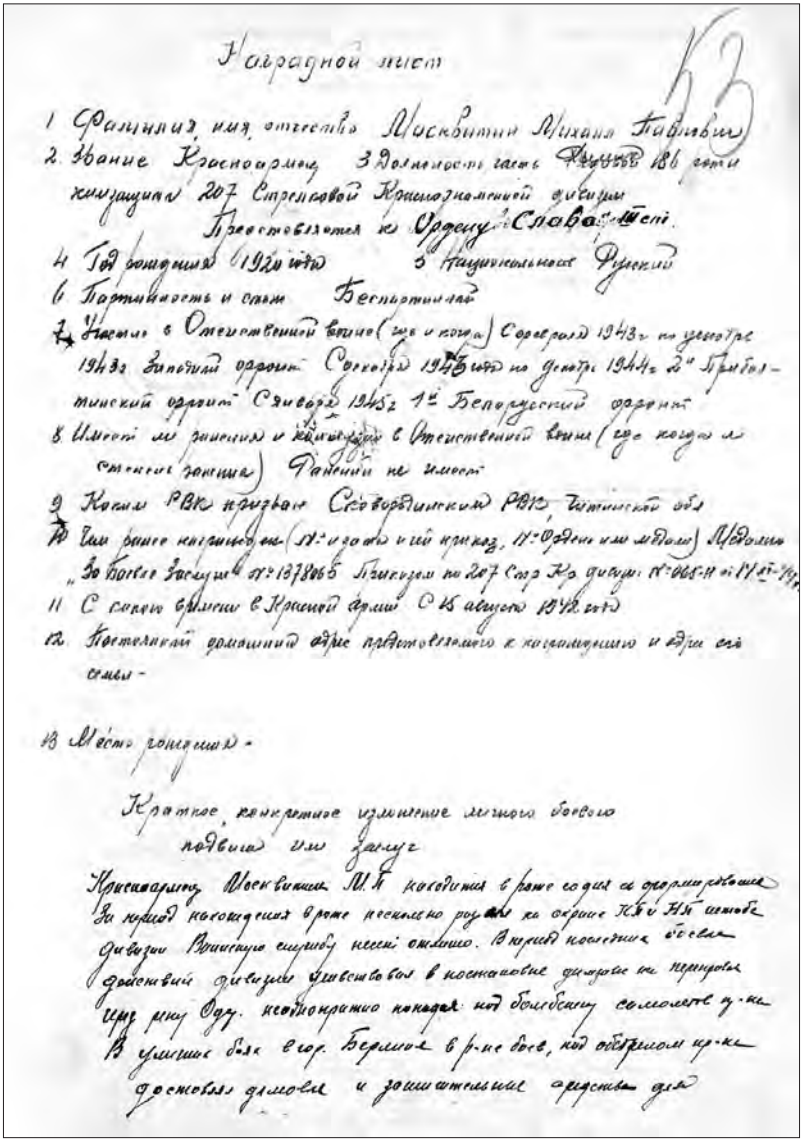

Наградной лист

1 Фамилия, имя, отчество Москвитин Михаил Павлович
2 Звание Красноармеец Занимаемая должность Стрелок 186 гвардии
стрелковой 207 Стрелковой Краснознаменной дивизии
Представляется к Ордену Славы III ст.
4 Год рождения 1921 (1919) 5 Национальность Русский
6 Партийность и стаж Беспартийный
7 Участие в Отечественной войне (где и когда) Сентябрь 1943г по декабрь
1943г Запасный фронт Сентябрь 1943г по декабрь 1944г 2-й Прибал-
тийский фронт Январь 1945г 1-й Белорусский фронт
8 Имеет ли ранения и контузии в Отечественной войне (где когда и
сколько ранения) Ранений не имеет
9 Каким РВК призван Сосновоборским РВК, Читинской обл
10 Чем ранее награжден (№ и когда издан приказ, № ордена или медали) Медаль
"За боевые заслуги" №1378865 Приказом по 207 Стр Ко дивизии №065-Н от 11/X-43г
11 С какого времени в Красной армии С 15 августа 1941 года
12 Постоянный домашний адрес представляемого и наименование и адрес его
семьи -

В Место рождения -

Краткое конкретное изложение личного боевого
подвига или заслуг

Красноармеец Москвитин М.П. находясь в роте с 11/X-43г по 30/XII-43г
За период нахождения в роте неоднократно ходил на задание КП и НП штаба
дивизии. Выполнял службу всегда отлично. В период последних боевых
действий дивизии участвовал в наступательных операциях по прорыву
Ирш-ину Одр. неоднократно находясь под бомбежкой самолетов п-ка
В условиях бол. сер. Берлина в р-не дов, под обстрелом пр-ка
доставлял донесения и защитительные средства для

Участник Великой Отечественной войны (1941–1945 гг.).
Москвитин Михаил Павлович (30.09.1919–13.10.2001).
Наградной Лист-2, стр. 1. Представление к ордену «Слава III степени».
23.05.1945 г. Из архива Тыщенко Ольги Петровны – краеведа Увальской школы, с. Новокиевский Увал, Мазановский район, Амурская область.

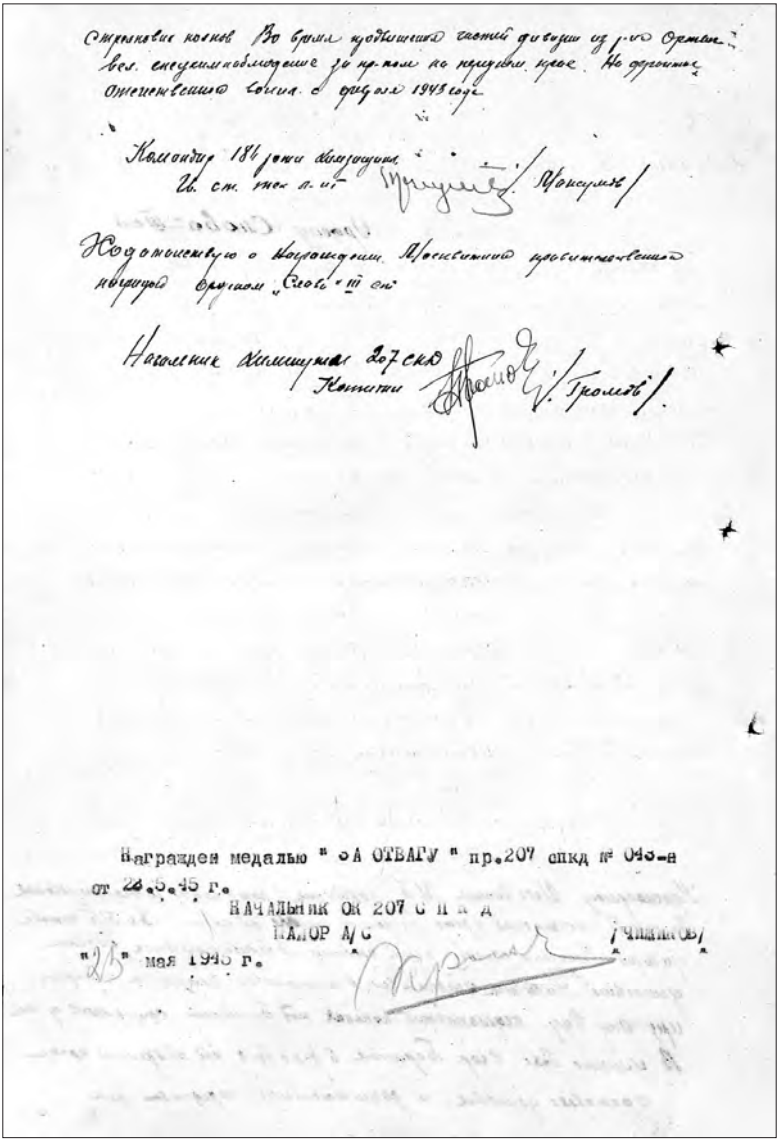

Награжден медалью " ЗА ОТВАГУ " пр.207 опкд № 043-н
от 28.5.45 г.
НАЧАЛЬНИК ОК 207 С П А Д
ПАЛОР А/С /ЧИЖИКОВ/
"29" мая 1945 г.

Участник Великой Отечественной войны (1941–1945 гг.).
Москвитин Михаил Павлович (30.09.1919–13.10.2001).
Наградной Лист-2, стр. 2. Представление к ордену «Слава III степени».
23.05.1945 г. Из архива Тыщенко Ольги Петровны – краеведа Увальской школы, с. Новокиевский Увал, Мазановский район, Амурская область.

(Кузнецовой) в г. Лебедянь. В 1999 году я гостила у Раи в Лебедяни и сделала выписки из тетради **Михаила Москвитина**. Благодаря его любознательности и нам стали известны имена давних предков Москвитиных (по мужской линии). А знакомство с архивными документами подтвердило семейные предания, записанные **Михаилом Павловичем Москвитиным**. Жаль, что не удалось встретиться с ним в зрелые годы и хорошенько расспросить. А знал Михаил Павлович о Москвитиных много интересного.

Дополнительные сведения получены 04.06.2017
*от **Ольги Петровны Тыщенко**, библиотекаря-краеведа*
с. Новокиевский Увал Мазановского района Амурской области:

«**Москвитин Михаил Павлович**, родился в 1914 (?) г. в с. Красноярово Мазановского района Амурской области. Призван Сковородинским РВК. Участвовал в войне с Германией 1941–1945 г. с марта 1943 г. в составе 186-й отдельной роты химической защиты 207-й Померанской Краснознамённой стрелковой дивизии 3-й ударной армии на Западном, 2-м Прибалтийском, 1-м Белорусском фронтах. Рядовой, химик. Освобождал Варшаву, штурмовал Берлин. Награждён орденом Отечественной войны II степени, медалями «За отвагу» (1945 г.), «За боевые заслуги» (1944 г.), «За победу над Германией в Великой Отечественной войне 1941–1945 гг.» и юбилейными. Работал механиком в г. Свободный. Умер в 2001 г.».

В этом документе всё верно, кроме даты рождения. Видимо, последнюю цифру «9» перепутали с цифрой «4». Фактически **Михаил Павлович Москвитин** родился в **1919** году. Мы очень благодарны **Ольге Петровне Тыщенко** за присланные сведения об участии в Великой Отечественной войне трёх сыновей **Павла Анемподистовича Москвитина** -– Михаила, Виктора и Петра.

От Вали Доманюк (30.04.2002) и (15.12.2004):

«Дядю Мишу (**Михаила Павловича Москвитина**) мы хоронили: я, Галя (**Галина Григорьевна Авдеева**) с мужем, Тоня (**Антонина Алексеевна Бойко**) с дочерью **Олей** и внучкой. Хоронили с морга. Одели хорошо. Обед был в столовой… Вечная память ему. Пусть земля ему будет пухом. Он был талантлив, писал чудесные стихи; всё взято из жизни. Мы с Галей и её мужем ходили летом его проведать, так он нам столько прочитал стихов и всё

на память. У него был огромный талант. Он, где бы ни ступил, всюду у него рождался стих…»

«На могилку к дяде **Мише Москвитину** Галя с Федей **Авдеевы** ходят весной и осенью, они идут на могилу к сыну **Лёше** и заходят к дяде Мише, очищают могилку. Памятник хороший ему поставили от военкомата..».



Потомки Анемподиста Макаровича Москвитина.
Москвитин Михаил Павлович (30.09.1919–13.10.2001) –
сын Павла Анемподистовича,
Соловьёв Виктор Яковлевич (23.02.1923–28.01.1999) –
внук Иннокентия Анемподистовича.
Ф. 25.02.1983 г., г. Свободный, Амурская область.
Из архива Раисы Павловны Москвитиной (Кузнецовой).

Рая Кузнецова писала о брате (18.02.2006):

«**Михаил** был великим тружеником. Рыбалкой занимался с 9–10 лет, кормил нашу семью. Ставил «вентеря», «мордуши», «перемёты». В них попадалась крупная речная рыба, такая как сом. Помню, как мы поедали целую большую чугунную сковороду этой вкуснейшей рыбы**. Миша** заботился о младших детях в нашей семье. Он и все мои братья воспитаны в высокой нравственности, в постоянной ответственности за себя и других. Трое

братьев было, но не помню, чтобы они дрались, ругались. Были очень организованы трудом. Когда я родилась в 1933 году, **Мише** было 14 лет, **Вите** – 12, а **Пете** – 10 лет. Мама водиться с младенцем доверяла только **Виктору** и приговаривала: «Он не обидит». Физически Витя был послабее. Старшему и младшему из братьев надо было помогать родителям в домашних делах и возделывать хлеб, огород, вести хозяйство. Работы всем хватало. Любовь и заботу **Михаила**, как старшего, мы знали, а я больше всех. Если бы не он, не видать бы мне образования как художника. Он где-то нашёл объявление из Биробиджана о наборе учащихся в БХГПУ – художественно-графическое педучилище. А я бредила с восьми лет желанием учиться на художника. Придя с фронта после войны, брат **Михаил** и мама с пониманием отнеслись к моему страстному



Два сына Павла Анемподистовича Москвитина.
Москвитин Михаил Павлович (30.09.1919–13.10.2001),
Москвитин Виктор Павлович (12.10.1921–1981 гг.).
Ф. 1941 г., перед уходом на фронт.
Из архива Раисы Павловны Москвитиной (Кузнецовой).

желанию. Спасибо им огромное! Они дали мне возможность учиться 4 года. Чтобы послать мне какие-то копейки, мама, будучи очень больной, за гроши нанималась белить в квартирах и домах. Ради моей учёбы мама отговорила **Мишу** рано жениться. **Петя** погиб. **Виктор** сразу женился – им бы хоть себя кормить».

Виктор Павлович Москвитин

Виктор Павлович Москвитин жил 60 лет (12.10.1921–1981 г.).

Первые сведения о семье **Виктора Павловича Москвитина** получены в 1999 году от его сестры **Раи** из подписи на фотографии, где снята его семья с четырьмя дочками в июне 1958 года в пос. Суражевка г. Свободный Амурской области.



Участники Великой Отечественной войны (1941–1945 гг.).
Слева – Москвитин Виктор Павлович (12.10.1921–1981 г.),
его фронтовой друг – имя не известно.
1944 г., г. Варшава, Польша.
Из архива Раисы Павловны Москвитиной (Кузнецовой).

А о том, что у **Виктора Павловича** ещё был и сын, сообщила **Елена Князева** (13.02.2003 г.). Лена написала, что жена Виктора – **Татьяна,** умерла «в прошлом году», т.е. в 2002 г., и сообщила о внуках **Виктора Павловича Москвитина**.

Из переписки с **Владимиром Викторовичем Москвитиным** (в 2011 г.**)** удалось узнать новые фамилии его сестёр и имена их детей.

Прислала фотографии и уточнила даты жизни детей **Виктора Павловича** – его дочь **Нина Манько** (21.10.2017).

Виктор Павлович Москвитин – тоже участник Великой Отечественной войны, воевал на 3 Белорусском фронте. Дошел до Кенигсберга, а там был ранен, контужен. После окончания войны Виктор женился, жил в посёлке Суражевка города Свободный.

Его жена – **Татьяна Филипповна Орёл (Москвитина)** жила 79 лет (1923–2002 гг.).

От Раи Москвитиной (2009 г.):

«Брат **Виктор** – пехотинец, тоже побывал в Польше и в Берлине. Был ранен в плечо и ногу, контужен. Осколок в ноге мешал ему всю жизнь. И у Виктора были медали «За отвагу», «За боевые заслуги». После боевых действий служил в городе Ейске в войсках МВД, которые охраняли военнопленных немцев, неплохо изучил немецкий язык. После демобилизации женился и стал отцом 5 детей. Умер Виктор в возрасте 60 лет…».

От Нины Москвитиной (Манько) (21.10.2017):

«У отца было много наград ВОВ. Но их отдали играть нам, и они не сохранились. Помню только, что были медали: «За отвагу», «За взятие Кинегсберга», «За Победу над Германией в Великой Отечественной войне». Имел ранения лёгкие и одно тяжёлое в ногу (задета кость)…

Мама – участница войны с Японией…».

От Нади Третьяковой (13.03.2007):

«Дядя **Витя** был спокойный, слегка сутулился…

Тётя **Таня** была очень чистоплотной женщиной. Везде была чистота идеальная… У них был очень маленький домик. Как они там помещались, не знаю. Я к ним часто ходила в гости. Я ведь дружила с **Верой**…».



Участники Великой Отечественной войны (1941–1945 гг.).
Слева – Татьяна Филипповна Орёл (Москвитина) (1923–2002 гг.),
участница войны с Японией.
Позже стала женой Москвитина Виктора Павловича.
Ф. 1945 г. Из архива Нины Викторовны Москвитиной (Манько).

Семья Виктора Павловича Москвитина

Виктор Павлович Москвитин жил 60 лет (12.10.1921–1981 г.).

Его жена – **Татьяна Филипповна Орёл (Москвитина)** жила 79 лет (1923–2002 гг.).

У Виктора и Татьяны Москвитиных было 5 детей: Валентина, Нина, Елена, Вера, Владимир

Валентина Викторовна Москвитина (Хомутских) жила 60 лет (02.12.1948–2008 г.).

Нина Викторовна Москвитина (Манько) (28.10.1950 г.р.).

Елена Викторовна Москвитина жила ок. 54 лет (05.09.1952–2006).

Вера Викторовна Москвитина (Козаченко) (12.10.1954 г.р.).

Владимир Викторович Москвитин жил 53 года (04.05.1961–03.02.2015).



Семья Виктора Павловича и Татьяны Филипповны Москвитиных.
Сидят: Москвитин Виктор Павлович (12.10.1921–1981 г.) и
его жена – Татьяна Филипповна Орёл (Москвитина) (1923–2002 гг.).
Стоят их дети: Елена Викторовна Москвитина (05.09.1952–2006),
старшая – Валентина Викторовна Москвитина (Хомутских) (02.12.1948–2008 г.),
младшая – Вера Викторовна Москвитина (Козаченко) (12.10.1954 г.р.),
крайняя справа –Нина Викторовна Москвитина (Манько) (28.10.1950 г.р.).
Ф. Июнь 1958 г., пос. Суражевка, г. Свободный, Амурская обл.
Из архива Раисы Павловны Москвитиной (Кузнецовой).

Валентина Викторовна Москвитина (Хомутских)

Валентина Викторовна Москвитина (Хомутских) жила ок. 60 лет (02.12.1948–2008 г.).

От Лины Хомутских (Тимофеевой) (23.04.2018):

«Мама моя, **Валентина Викторовна**, жила в п. Серышево, затем вышла замуж, и муж перевёз её в деревню. Там у них родились четверо деток: я – старшая (**Лина**), следом **Наташа** и потом двойнята **Оля** и **Сергей**. Жили неплохо, в достатке. В те времена была даже машина. Затем маме по работе выделили в соседнем селе коттедж, и мы переехали туда. Жили и правда хорошо, но в 2008 году мамы не стало…».

От Сергея Хомутских (11.05.2018):

«Мама с папой познакомились в п. Серышево. Мама по профессии была повар, товаровед, работала в магазине продавцом, пока не ушла на пенсию. Родители жили в селе Солнечное Ивановского района Амурской области… Держали хозяйство: были коровы, телята, свинья, 20 кур, утки, козы, собаки, коты. Мама спиртное не употребляла вообще, не курила. Много работала: огород, дом и мы – дети. Мама готовила очень вкусно, любила печь мучные изделия. И шила на машинке, это ещё одна мамина профессия – швея. Гостем к чужим не ходила, но своих родных всегда встречала и накрывала хороший стол. Ну и сама ездила в гости к своим сёстрам **Нине, Вере**, брату **Володе**, к бабе **Тане** в Свободный. У отца была своя машина, ездили часто, а к Нине – реже. Мама всегда всем возила гостинцы. В то время доставала на базах дефицитные товары, чем и помогала родным…

Баба **Таня (Орёл**) позже переехала из г. Свободный к дочке **Вере** в Тамбовский район, с. Лозовое. У Веры два сына **Алексей** и **Сергей.** Муж т. Веры – **Козаченко Василий Григорьевич**, тоже похоронен в с. Лозовое, рядом с бабой Таней. Дед **Витя Москвитин** похоронен в Свободном…».

Семья Валентины Викторовны Москвитиной (Хомутских)

Валентина Викторовна Москвитина (Хомутских) жила ок. 60 лет (02.12.1948–17.11.2008 г.).

От Нины Манько (21.10.2017):

«В 2008 году умерла наша старшая сестра **Хомутских (Москвитина) Валентина Викторовна».**



Продолжатели рода Москвитиных-Хомутских.
Валентина Викторовна Москвитина (Хомутских) (02.12.1948–2008 г.),
её муж – Хомутских Николай Васильевич (03.09.1950–10.09.2015).
Ф. 1982 г. Из архива Нины Викторовны Москвитиной (Манько).

Муж Валентины – **Хомутских Николай Васильевич** (03.09.1950–10.09.2015).

Валентина с семьёй жила в с. Солнечное Ивановского района Амурской области.

У Валентины Викторовны Москвитиной (Хомутских) 4 детей:
Лина, Наталья, Сергей, Ольга

Лина Николаевна Хомутских (Тимофеева) (26.10.1971 г.р.),

Наталья Николаевна Хомутских (Новик) (24.11.1974–27.07.2012).

Сергей Николаевич Хомутских (03.08.1978 г.р.).

Ольга Николаевна Хомутских (03.08.1978 г.р.).

От Оли Хомутских (13.05.2018):

«Мы с Сергеем двойняшки. Родились 3 августа1978 года в с. Среднебелое, там и выросли… Живу в Благовещенске, работаю в торговле кассиром…».

Семья Лины Николаевны Хомутских (Тимофеевой)

Лина Николаевна Хомутских (Тимофеева) (26.10.1971 г.р.).

Лина Хомутских (Тимофеева) о себе (14.05.2018):

«Я… родилась в пос. Серышево. Жила в с. Солнечное Ивановского района. В г. Благовещенск окончила технологический



Дети Валентины Викторовны Москвитиной (Хомутских).
Справа – Лина Николаевна Хомутских (Тимофеева) (26.10.1971 г.р.),
с нею – Сергей Николаевич Хомутских (03.08.1978 г.р.),
Наталья Николаевна Хомутских (Новик) (24.11.1974–27.07.2012),
с нею – Ольга Николаевна Хомутских (03.08.1978 г.р.).
Ф. 1981 г. Из архива Нины Викторовны Москвитиной (Манько).

техникум по специальности бухгалтер, но по специальности проработала 3 года. Предприятие закрыли, пришлось идти в торговлю. Работала продавцом, флористом, сейчас занялась частным бизнесом…».

Её муж – **Тимофеев Сергей Юрьевич** (05.08.1972 г.р.).

От Лины Тимофеевой (14.05.2018):

«Муж… окончил Проф. училище по специальности электрик. Но после армии пошёл работать в милицию и доработал до пенсии. Сейчас работает охранником в ЧОПе (Частном охранном предприятии)».

Живут в г. Благовещенск Амурской области.

У них одна дочь Татьяна

Татьяна Сергеевна Тимофеева (29.04.1991 г.р.).

От Лины Тимофеевой (14.05.2018):

«Дочь… закончила среднюю школу и художественную школу. Затем – Медицинскую академию. Третий год работает врачом-психиатром в Усть-Ивановской больнице…».



Дети Валентины Викторовны Москвитиной (Хомутских).
Справа – Лина Николаевна Хомутских (Тимофеева) (26.10.1971 г.р.),
слева – Наталья Николаевна Хомутских (Новик) (24.11.1974–27.07.2012)
Ф. *1976 г. Из архива Нины Викторовны Москвитиной (Манько).*

Семья Натальи Николаевны Хомутских (Новик)

Наталья Николаевна Хомутских (Новик), (24.11.1974–27.07.2012).

Муж Натальи – **Новик Сергей Геннадьевич** (17.08.1974 г.р.).

С 1997 по 2012 г. Наталья жила на Сахалине.

От Лины Тимофеевой (13.05.2018):

«Наташа Новик (по мужу) родилась 24 ноября 1974 года. Училась в Благовещенском Культпросветучилище. Вышла замуж за Новик Сергея Геннадьевича (17.08.1974 г.р.). Он закончил АМГУ. Пожив немного в Благовещенске, они уехали на Сахалин. Сергей работал в администрации, вначале начальником департамента по малому бизнесу, потом стал продвигаться по карьерной лестнице. Наталья открыла свой бизнес. Но в 2012 году у неё случился инсульт, 27 июля она умерла… Деток у них не было, не успели…

Мы все её любили. Наташа была любимицей отца. Когда её не стало, отец не смог это перенести, у него стала прогрессировать тяжёлая болезнь…».

Сергей Николаевич Хомутских

Сергей Николаевич Хомутских (03.08.1978 г.р.).

Сергей Хомутских о себе (11–14 мая 2018):

«Доброе утро, тётя Люся! Я – **Хомутских Сергей Николаевич**… Моя мама – **Валентина Викторовна Москвитина (Хомутских).** Дед мой – **Москвитин Виктор Павлович**, бабушка – **Татьяна Филипповна Орёл (Москвитина)…**

Читаю вашу книжку «Родня. Москвитины. Путешествие на Дальний Восток». Она мне очень интересна, поскольку эта книга о моих предках и родственниках. Никогда не думал, что у нас столько много родни, причём, кровной…

Работаю я в сельском хозяйстве, бригадиром. Работа командировочная, поэтому дома нахожусь редко. Вот с женой как-то у меня не получается… Но надеюсь, что скоро будет семья… Детей пока тоже нет, но очень хочу. Немного напишу о себе. В 1995 году после окончания средней школы поступил в ПТУ-23 г. Благовещенск, учился на автомеханика. Потом окончил курсы – электромонтажник. Устроиться на работу в 90-е годы без стажа было сложно, нигде не брали, можно было найти работу только в торговле. Устроился на авторынке в Благовещенске, примерно 2 года торговал запчастями. Потом пошёл работать автослесарем кузовных работ. Научился делать машины, проработал 10 лет и одновременно перегонял японские автомобили из Владивостока в Благовещенск и по Дальнему Востоку. Заработки были небольшие, но зарабатывал сам и по возможности помогал родителям. Когда автомобильный бизнес для меня стал невыгоден, поехал работать по вахтам. Работал водителем самосвала долгое время, потом водителем на топливозаправщике. В общем, лет 9–10 работал по северам, по командировкам постоянно. Объездил половину России. Может, поэтому у меня и не складывается семейная жизнь…

Я тоже ездил на Сахалин, неоднократно, в Холмск, г. Южно-Сахалинск, г. Корсаков, пос. Ноглики. Работал на Сахалине и проехал почти весь остров, мне он тоже понравился, особенно Юг Сахалина, очень там природа красивая».

Семья Нины Викторовны Москвитиной (Манько)

Нина Викторовна Москвитина (Манько) (28.10.1950 г.р.). Живёт в с. Богородское Ульчского района Хабаровского края.



Семья Павла Анемподистовича Москвитина.
Справа его жена – Татьяна Кузьминична Лебедева (Москвитина)
(1895 г.р. – 09.06.1966),
их сыновья: Москвитин Михаил Павлович (30.09.1919–13.10.2001)
и Москвитин Виктор Павлович (12.10.1921–1981 г.),
дочь Виктора – Нина Викторовна Москвитина (Манько) (28.10.1950 г.р.).
Ф. *1954 г., г. Свободный, Амурская область.*
Из архива Нины Викторовны Москвитиной (Манько).

Муж Нины – **Манько Алексей Иванович** (07.10.1946–08.07.2017).

У них одна дочь Ольга

Ольга Алексеевна Манько (15.06.1972 г.р.).

От Нины Манько (21.10.2017):

«Что я могу рассказать о воспоминаниях из детства?

Жили бедно, но чисто и опрятно. Родители работали, а мы сами себя воспитывали… Судимых, нарко и алкозависимых нет.

В детстве я часто подолгу (месяц и более) жила у бабушки **Москвитиной Татьяны Кузьминичны** (из всех детей **Виктора Павловича** меня больше любили), почему?

О себе:

Из дома я уехала в 16 лет, поэтому фотографий, которые были бы интересны для истории (кроме тех, что высылаю) нет.



Продолжатели рода Москвитиных-Манько.
Нина Викторовна Москвитина (Манько) (28.10.1950 г.р.),
её муж – Манько Алексей Иванович (07.10.1946–08.07.2017).
Ф. 1970 г., с. Богородское, Ульчский район, Хабаровский край.
Из архива Нины Викторовны Москвитиной (Манько).



Дочь Нины Викторовны и Алексея Ивановича Манько.
Манько Ольга Алексеевна (15.06.1972 г.р.).
Ф. 1973 г., с. Богородское, Ульчский район, Хабаровский край.
Из архива Нины Викторовны Москвитиной (Манько).

Замуж вышла в 19 лет, в браке прожили 47 лет. В 1972 году родилась дочь **Ольга Алексеевна Манько**. О моей трудовой деятельности прочтите в нашей газете (высылаю) за 7 апреля 2016 г.

В нашей семье 2017 год тоже выдался очень тяжёлым. Случился инсульт у моего мужа, **Манько Алексея Ивановича**, а 8 августа 2017 года он умер. О муже также прочтёте в газете за 10 августа 2017 г. … Высылаю Вам нашу местную газету «Амурский маяк», где 40 лет проработал мой муж и работает в настоящее время дочь Ольга.

Оба мы имеем звание «Ветеран труда». Я награждена медалями Вооружённых Сил: «За трудовую доблесть» и юбилейной медалью «200 лет Вооружённых Сил», а также Почётными грамотами.

Дочь, **Ольга Алексеевна**, так же всю трудовую деятельность проработала в газете «Амурский Маяк» ответственным секретарём газеты.



Потомки Москвитиных и Лебедевых.
Александра Кузьминична Лебедева (Винникова) –
сестра Татьяны Кузьминичны Лебедевой (Москвитиной),
Нина Викторовна Москвитина (Манько) (28.10.1950 г.р.),
в центре – Манько Ольга Алексеевна (15.06.1972 г.р.).
Ф. 1983 г., с. Богородское, Ульчский район, Хабаровский край.
Из архива Нины Викторовны Москвитиной (Манько).

Высылаю 24 фотографии. Очень прошу вернуть, т.к. все по одному экз.».

Вашу книгу-1 «Родня» мне выслала **Вера** в мае 2017 года, которую я с удовольствием прочитала, узнала много интересного, очень понравились стихи, идущие от сердца.

Некоторые фотографии из книги мне до боли знакомы. Было желание сразу написать Вам, т.к. в книге вы просите **Веру** откликнуться, но она сказала, что не написала Вам, т.к. плохо видит, поэтому я решила отозваться.



Внучка Павла Анемподистовича Москвитина.
Нина Викторовна Москвитина (Манько) (28.10.1950 г.р.).
Ф. 1977 г., с. Богородское, Ульчский район, Хабаровский край.
Из архива Нины Викторовны Москвитиной (Манько).

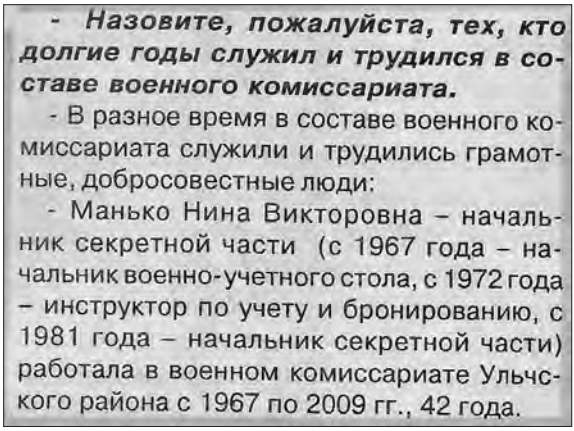

- Назовите, пожалуйста, тех, кто долгие годы служил и трудился в составе военного комиссариата.

- В разное время в составе военного комиссариата служили и трудились грамотные, добросовестные люди:

- Манько Нина Викторовна – начальник секретной части (с 1967 года – начальник военно-учетного стола, с 1972 года – инструктор по учету и бронированию, с 1981 года – начальник секретной части) работала в военном комиссариате Ульчского района с 1967 по 2009 гг., 42 года.

Заметка из газеты «Амурский маяк» о Нине Викторовне Москвитиной (Манько).
07.04.2016,
с. Богородское,
Ульчский район,
Хабаровский край.
Из архива
Нины Викторовны
Москвитиной (Манько).

Очень рада, что жива и здорова **Раиса Павловна**, я о ней ничего не знала более 50 лет (сейчас мне 67 лет). Большой ей привет и наилучшие пожелания, а также её семье».

В заметке из газеты «Амурский маяк» за 07.04.2016 г. говорится:

«В разное время в составе военного комиссариата служили и трудились грамотные, добросовестные люди. **Манько Нина Викторовна** работала в военном комиссариате Ульчского района с 1967 по 2009 гг. – 42 года (с 1967 года – начальник военно-учётного стола, с 1972 года инструктор по учёту и бронированию, с 1981 года – начальник секретной части) ».

О её муже в газете «Амурский маяк» написано:

«… **Манько Алексей Иванович** начал трудовую деятельность в 1964 году после окончания ГПТУ-2 г. Комсомольска-на-Амуре слесарем 3-го разряда. С 1965 по 1968 годы служил в рядах Советской Армии. После демобилизации был принят на работу печатником районной типографии в селе Богородское. В 1971 г. был переведён на должность литработника газеты «Амурский маяк»…

В редакции газеты **Алексей Иванович** работал корреспондентом, зав. отделом писем, ответственным секретарём, заместителем редактора…

Был членом Союза журналистов СССР, членом Союза журналистов Российской Федерации…

Неоднократно награждался Почётными грамотами руководства Учреждения, администрации района. Был награждён Почётной грамотой Министерства печати и массовых коммуникаций Российской Федерации. Имел звание Ветеран труда».

Елена Викторовна Москвитина

Елена Викторовна Москвитина жила ок. 54 лет (05.09.1952 – ок. 2006 г.).

От Нины Манько (21.10.2017):

«Слава Богу, все выросли живы-здоровы, только **Елена** в детстве из-за простуды переболела менингитом с последствиями».

Елена обморозила ступни ног и давно покинула этот мир. У неё была единственная дочь **Марина,** которую вырастила бабушка **Татьяна Филипповна**.



Манько Алексей Иванович (07.10.1946–08.07.2017) – муж Нины Викторовны Москвитиной (Манько). *Фото из газеты «Амурский маяк».*

Трудовую деятельность Алексей Иванович начал в 1964 году после окончания ГПТУ-2 г. Комсомольска-на-Амуре слесарем 3-го разряда. С 1965 по 1968 годы служил в рядах Советской Армии. После демобилизации был принят на работу печатником районной типографии в селе Богородское. В 1971 году был переведён на должность литработника газеты "Амурский маяк".

Именно с этого времени трудовая деятельность Алексея Ивановича была тесно связана с редакцией газеты "Амурский маяк" и типографией. В редакции газеты Алексей Иванович работал корреспондентом, заведующим отделом писем, ответственным секретарём, заместителем редактора.

Алексей Иванович часто выезжал в командировки в сёла района, на основании собранных материалов готовил к публикации статьи о тружениках леспромхозов, рыболовецких колхозов, других предприятий и организаций Ульчского района. Писал репортажи с мест событий, зарисовки о людях, большое внимание уделял материалам о социально-экономической жизни района.

Имея большой опыт журналистской работы, Алексей Иванович оказывал помощь советами и на деле начинающим журналистам.

Был членом Союза журналистов СССР, членом Союза журналистов Российской Федерации. В коллективах редакции газеты и типографии Алексей Иванович пользовался авторитетом. Он неоднократно награждался Почётными грамотами руководства Учреждения, администрации района. Был награждён Почётной грамотой Министра печати и массовых коммуникаций Российской Федерации. Имел звание "Ветеран труда".

Заметка из газеты «Амурский маяк» о Манько Алексее Ивановиче. *Получена от Нины Викторовны Манько.*



Правнучка Павла Анемподистовича Москвитина.
Марина Викторовна Москвитина (Мирошникова) (21.01.1970 г.р.) –
дочь Москвитиной Елены Викторовны.
Фото из архива Нины Викторовны Москвитиной (Манько).

Семья Марины Викторовны Москвитиной (Мирошниковой)

Марина Викторовна Москвитина (Мирошникова) (21.01.1970 г.р.). Марина окончила торгово-кооперативный техникум, живёт в Благовещенске, работает кондитером.

Её муж – **Леонид Мирошников** работает сварщиком.

У них одна дочь – **Мирошникова Алёна Леонидовна** (30.12.1995 г.р.),

Семья Веры Викторовны Москвитиной (Козаченко)

ВераВикторовнаМосквитина(Козаченко)(12.10.1954 г.р.).
Муж Веры – **Козаченко Василий Григорьевич**.

У них 2 сына: Алексей и Сергей

Алексей Васильевич Козаченко,
Сергей Васильевич Козаченко.

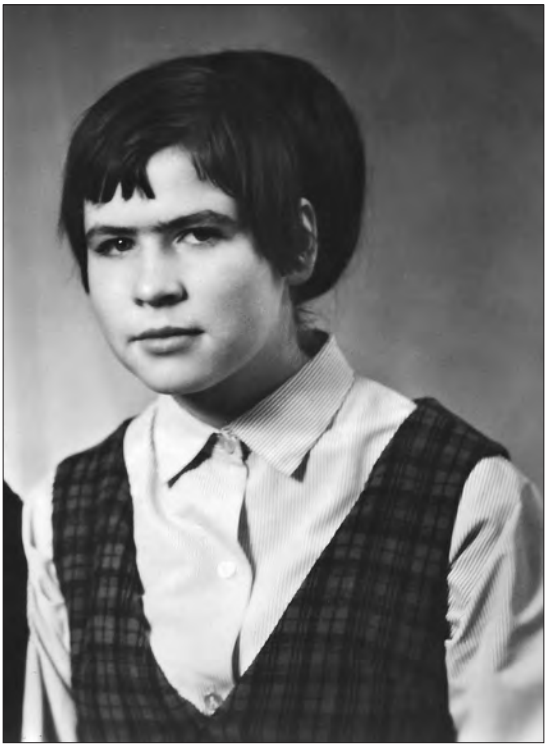

Внучка Павла Анемподистовича Москвитина.
Вера Викторовна Москвитина (Козаченко) (12.10.1954 г.р.).
Ф. 1971 г. Из архива Нины Викторовны Москвитиной (Манько).

От Нади Третьяковой (13.03.2007):

«Со мной в одном классе училась **Вера Москвитина**, дяди **Вити Москвитина** дочь. Мы не знали, что д. Витя живёт в Свободном. А судьба свела нас так. Мне было тогда лет пять или шесть. К нам в дом какой-то мужчина привёл двух девочек. Темнело, шёл

дождь. Он спросил у мамы: «Это ваши дети?». Мама сказала, что её дети все дома. Оказывается, что девочки заблудились, назвали себя Москвитиными, и их привели к нам. Это были **Лена** и **Вера**. Потом за ними приехали дядя **Витя** и тётя **Таня**, его жена. У них тоже пятеро детей: **Валя, Нина, Лена, Вера** и сын **Владимир**. О судьбе их мне почти ничего не известно… Конечно, Веру мне бы хотелось увидеть, мы с ней дружили».

Семья Владимира Викторовича Москвитина

Владимир Викторович Москвитин жил 53 года (04.05.1961–03.02.2015).

Его 1-я жена – **Ольга Викторовна Бронникова (Москвитина)** (07.01.1966 г.р.).

У Владимира от Ольги одна дочь Юлия

Юлия Владимировна Москвитина (03.08.1985 г.р.).

2-я жена Владимира – **Оксана Юрьевна Солкина (Скрипник)**.



У Оксаны есть сын Антон:

Антон Андреевич Зубов (21.02.1993 г.р.).

Из писем Владимира Викторовича Москвитина:
18.01.2011

«Здравствуйте Людмила Афанасьевна!.. Очень хотелось бы прочесть вашу книгу. Если у Вас есть такая возможность, прислать, я буду Вашим должником…»

Внук Павла Анемподистовича Москвитина.
Москвитин Владимир Викторович (04.05.1961–03.02.2015).
Ф. 1982 г. Из архива Нины Викторовны Москвитиной (Манько).

23.01.2011

«Здравствуйте Людмила Афанасьевна! Спасибо Вам за все. Отвечу на Ваши вопросы. Жену мою зовут **Оксана**, это моя вторая жена. Сына зовут **Антон** (21.02.1993 г.р.), я воспитываю его с двух лет, сейчас, 21 февраля, ему исполнится 18. Первую жену зовут **Ольга**, у нас дочь **Юлия** (03.08.1985 г.р.)… С уважением. Владимир».

05.02.2011

«Здравствуйте Людмила Афанасьевна! Огромное спасибо за книгу, но еще пока не пришла. Должна, наверное, на днях прийти. День рождения у меня 4 мая 1961 года. Рад за Вас, что печатаете книгу, удач Вам и признания Вашего имени. А по жизни здоровья, творческих сил и семейного благополучия. С уважением. Владимир».

09.02.2011

«Здравствуйте Людмила Афанасьевна! Сегодня получил книгу, за что безмерно благодарен. Сразу прочитал повесть «Война». Кое-что узнал, сравнивая с рассказами отца. Но когда он рассказывал, я был мал, поэтому не особо запоминал. Тех далеких времен я, конечно, не знаю, хотелось бы прочесть что-нибудь знакомое, например, про семью **Георгия Иннокентьевича**, **Павла Анемподистовича**. А в остальном, вы молодец!»

14.02.2011

«Здравствуйте Людмила Афанасьевна! С **Юрием (Кузнецовым)** мы переписываемся. Тете **Рае** передаю приветы и наилучшие пожелания. Мой отец (**Виктор Павлович Москвитин**) тоже воевал на 3 Белорусском фронте. Дошел до Кенигсберга, а там был ранен, контужен. **Лены** уже давно нет в живых, ее дочь **Марина** живет в Благовещенске, замужем, имеет дочь **Алёнку**. Фамилия их **Мирошниковы**. **Марина** работает кондитером, муж ее **Леонид** – сварщиком. Наверное, и все, о чем просили, написал. Спасибо еще раз за книгу, что не забываете! Пишите. С уважением. Владимир».

Примечание

Владимир успел получить и прочитать книгу «Весна бурлит…», где есть краткие сведения о наших предках Москвитиных. Я так радовалась знакомству с ним, ведь он оказал неоценимую помощь в сборе сведений о детях и внуках **Виктора Павловича Москвитина**. Рассылая родственникам первую книгу «Родня.

Москвитины. Путешествие на Дальний Восток», написала письмо Владимиру для уточнения адреса. Ответ пришёл от его жены **Оксаны**. Оказывается, **Владимир** тяжело заболел и умер. Теперь **Оксана** помогает мне устанавливать связь с его родными, рассказывает о Володе, присылает фотографии. Спасибо за всё доброе **Оксане** и светлая память моему троюродному брату **Владимиру Викторовичу Москвитину**!

А книгу «Родня. Москвитины…» я отправила **Оксане**. После прочтения предложила передать эту книгу дочери Владимира – **Юлии Москвитиной**. *(Л. Михеева).*

От Оксаны Солкиной (13.02.2017):

«…Мы с Володей познакомились 10 сентября 1995 г. В то время Володя работал водителем в «Обл. газе», ездил по командировкам. Через три месяца стали жить вместе у меня. С работы уволился, сказал, что «эта работа не для семейного человека». Устроился водителем в ЗАО «Дальневосточная продовольственная компания», возил хлеб, продукты и пиво, которое делалось на этом заводе. Когда завод закрыли, пошёл работать охранником на ОАО «Амурский металлист». В 2008 году ушёл оттуда и стал работать в такси (на своей машине). В 2011 г. устроился водителем в ЗАО «АмурТИСИз» (Амурский территориальный институт строительных изысканий), он начинал строить космодром Восточный у нас. Но 12 сентября 2014 года был уволен в связи с болезнью…

В школе сын Антон учился отлично, школу закончил с одной четверкой. В АмГУ поступил сам на бюджет на факультет «Мировая экономика». В 2014 году с мая наш сын ездил в Америку работать, на 4 месяца. Институт тоже закончил на отлично. Володя им очень гордился. Когда сыну предложили съездить в Америку, Володя, не колеблясь, сказал, что никаких денег не жалко, чтоб сын посмотрел мир. «Если б учился плохо, пальцем не пошевелил бы», – так говорил Володя».

От Оксаны Солкиной (22.01.2017):

«Здравствуйте Людмила Афанасьевна! Получила вашу книгу, спасибо большое. Сын со своей девушкой сразу взялись читать. Нам очень интересно узнать о родне…»

Пётр Павлович Москвитин

Пётр Павлович Москвитин жил 20 лет (29.09.1923–20.11.1943).



Потомок Анемподиста Макаровича Москвитина.
Раиса Павловна Москвитина (Кузнецова) (07.09.1933 г.р.).
12.08.2009, на даче, г. Лебедянь Липецкой обл.
Фото из архива Юрия Кузнецова.



Пахарь. Картина художницы
Раисы Павловны Москвитиной (Кузнецовой).
Липецкая обл., г. Лебедянь.



Невестка и внучка Раисы Павловны Москвитиной (Кузнецовой).
Ольга Фёдоровна Антюшина
и её дочь – Татьяна Юрьевна Кузнецова (13.10.1983 г.р.).
1988 г., г. Ялта. Фото из архива Юрия Кузнецова.



Потомки Анемподиста Макаровича Москвитина.
Людмила Афанасьевна Крыжановская (Михеева) (08.08.1933 г.р.),
внучка Раи – Татьяна Юрьевна Кузнецова (13.10.1983 г.р.),
Раиса Павловна Москвитина (Кузнецова) (07.09.1933 г.р.).
07.11.2004, г. Липецк. Фото из архива Л.А. Михеевой.



Потомки Павла Анемподистовича Москвитина.
Кузнецова Татьяна Юрьевна (13.10.1983 г.р.),
Кузнецова Диана Юрьевна (01.09.2000 г.р.),
Кузнецов Юрий Геннадьевич (29.05.1960 г.р.).
29.05.2006, г. Лебедянь Липецкой обл. Фото из архива Юрия Кузнецова.



Продолжатели рода Москвитина Павла Анемподистовича.
Кузнецов Юрий Геннадьевич (29.05.1960 г.р.),
его дочь – Кузнецова Диана Юрьевна (01.09.2000 г.р.),
его жена – Виктория Александровна Назарова (1977 г.р.).
02.08.2002, г. Лебедянь Липецкой обл. Фото из архива Юрия Кузнецова.



Потомки Анемподиста Макаровича Москвитина.
Внучка Раи – Диана Юрьевна Кузнецова (01.09.2000 г.р.),
Раиса Павловна Москвитина (Кузнецова) (07.09.1933 г.р.),
Людмила Афанасьевна Крыжановская (Михеева) (08.08.1933 г.р.).
06.09.2008, на берегу реки Дон, г. Лебедянь. Фото из архива Л.А. Михеевой.

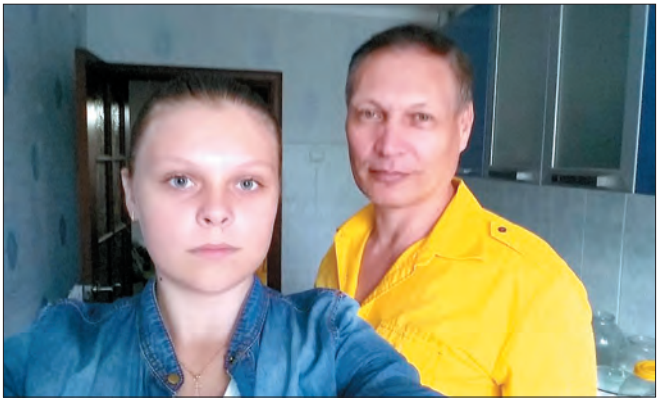

Потомки Павла Анемподистовича Москвитина.
Кузнецова Диана Юрьевна (01.09.2000 г.р.),
Кузнецов Юрий Геннадьевич (29.05.1960 г.р.).
07.09.2014, г. Лебедянь. Фото из архива Дианы Кузнецовой.



Продолжатели рода Москвитина Павла Анемподистовича.
Татьяна Владимировна Перепёлкина (Назарова) (18.12.1951 г.р.),
Кузнецова Диана Юрьевна (01.09.2000 г.р.),
Назаров Александр Константинович (29.03.1952 г.р.).
2018 г., г. Лебедянь Липецкой области.
Фото из архива Дианы Кузнецовой.



Продолжатели рода Москвитина Павла Анемподистовича.
Виктория Александровна Назарова (Кузнецова) (29.09.1977 г.р.),
Кузнецова Диана Юрьевна (01.09.2000 г.р.),
Назаров Александр Константинович (29.03.1952 г.р.),
Кузнецов Юрий Геннадьевич (29.05.1960 г.р.),
Раиса Павловна Москвитина (Кузнецова) (07.09.1933 г.р.),
Татьяна Владимировна Перепёлкина (Назарова) (18.12.1951 г.р.).
2018 г., г. Лебедянь Липецкой области. Фото из архива Дианы Кузнецовой.



Потомки Павла Анемподистовича Москвитина.
Справа налево:
Валентина Викторовна Москвитина (Хомутских) (02.12.1948–17.11.2008),
её муж – Хомутских Николай Васильевич (03.09.1950–10.09.2015),
с ним внучка, дочь Лины – Тимофеева Татьяна Сергеевна (29.04.1991 г.р.),
их дочь – Ольга Николаевна Хомутских (03.08.1978 г.р.).
Фото из архива Лины Николаевны Хомутских (Тимофеевой).

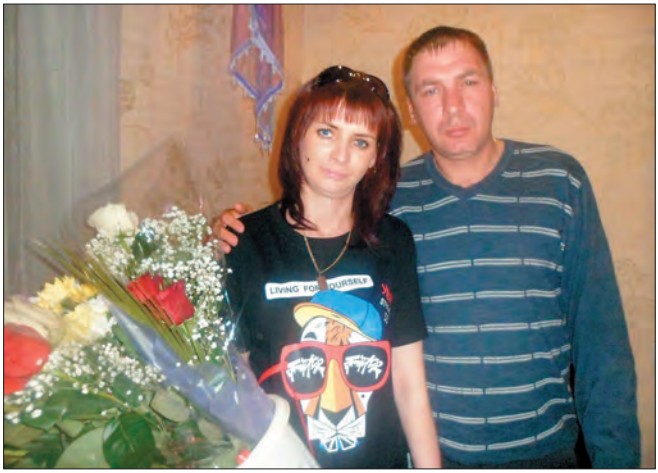

Потомки Павла Анемподистовича Москвитина.
Ольга Николаевна Хомутских (03.08.1978 г.р.),
Сергей Николаевич Хомутских (03.08.1978 г.р.).
2017 г. Фото из архива Ольги Николаевны Хомутских.

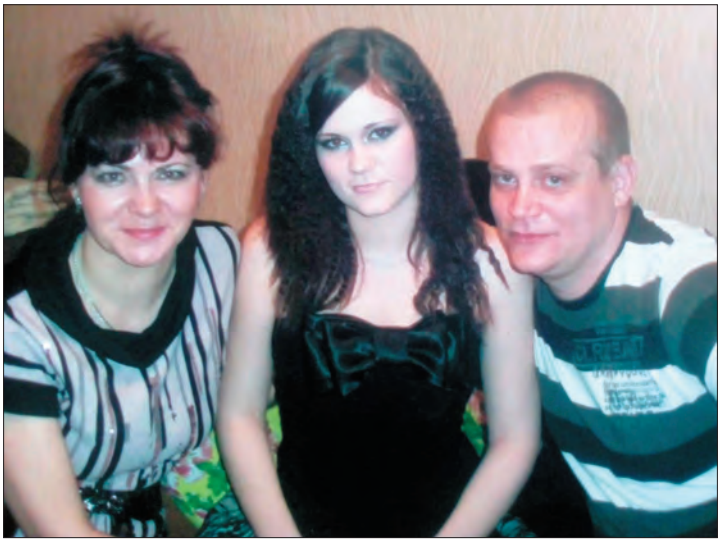

Продолжатели рода Москвитина Павла Анемподистовича.
Лина Николаевна Хомутских (Тимофеева) (26.10. 1971 г.р.),
её муж – Тимофеев Сергей Юрьевич (05.08.1972 г.р.),
в центре их дочь – Тимофеева Татьяна Сергеевна (29.04.1991 г.р.).
2018 г., г. Благовещенск Амурской обл.
Фото из архива Лины Николаевны Тимофеевой.



Потомок Павла Анемподистовича Москвитина.
Тимофеева Татьяна Сергеевна (29.04.1991 г.р.).
20.06.2008, г. Благовещенск. Ф. из архива Лины Николаевны Тимофеевой.



Правнучка Павла Анемподистовича Москвитина.
Хомутских Наталья Николаевна (24.11.1974–27.07.2012).
Фото из архива Лины Николаевны Хомутских (Тимофеевой).



Потомок Павла Анемподистовича Москвитина –
Наталья Николаевна Хомутских (Новик) (24.11.1974–27.07.2012),
муж Натальи – Новик Сергей Геннадьевич (17.08.1974 г.р.) и его родственники.
Город Холмск Сахалинской области.
Фото из архива Лины Николаевны Хомутских (Тимофеевой).



Внучка Павла Анемподистовича Москвитина –
Нина Викторовна Москвитина (Манько) (28.10.1950 г.р.).
2006 г., с. Богородское, Ульчский район, Хабаровский край.
Фото из архива Нины Викторовны Манько.



Правнучка Павла Анемподистовича Москвитина –
Манько Ольга Алексеевна (15.06.1972 г.р.).
2006 г., с. Богородское, Ульчский район, Хабаровский край.
Фото из архива Нины Викторовны Манько.



Потомки Павла Анемподистовича Москвитина.
Нина Викторовна Москвитина (Манько) (28.10.1950 г.р.),
её дочь – Манько Ольга Алексеевна (15.06.1972 г.р.).
2005 г., с. Богородское, Ульчский район, Хабаровский край. Фото из архива Нины Викторовны Манько.



Потомки Павла Анемподистовича Москвитина.
Москвитин Владимир Викторович (04.05.1961–03.02.2015),
его племянница – Марина Викторовна Москвитина (Мирошникова) (21.01.1970 г.р.),
дочь Марины – Мирошникова Алёна Леонидовна (30.12.1995 г.р.),
Лицай Зоя Николаевна – двоюродная сестра Владимира по матери.
Амурская обл., г. Благовещенск. Фото из архива Скрипник Оксаны Юрьевны.



Потомок Павла Анемподистовича Москвитина.
Москвитин Владимир Викторович (04.05.1961–03.02.2015).
Село Москвитино, Свободненский район, Амурская область.
Фото из архива Скрипник Оксаны Юрьевны.



Потомок Павла Анемподистовича Москвитина.
Москвитин Владимир Викторович (04.05.1961–03.02.2015) –
участник строительства космодрома «Восточный».
Фото из архива Скрипник Оксаны Юрьевны.



Семья Владимира Викторовича Москвитина.
Жена Владимира – Оксана Юрьевна Солкина (Скрипник),
её сын – Антон Андреевич Зубов (21.02.1993 г.р.),
Владимир Викторович Москвитин (04.05.1961–03.02.2015).
2011 год, г. Благовещенск. Фото из архива Скрипник Оксаны Юрьевны.

Из метрических книг Краснояровской церкви
Дело 60, лист 46

«29 сентября 1923 г. родился **Пётр.**

Родители: **Павел Анемподистович Москвитин** и **Татьяна Кузьмовна**».

Петя был крестником моей мамы **Марии Иннокентьевны Москвитиной**. В десятилетнем возрасте Маня Москвитина нянчила своего двоюродного братишку Петю. Мать Пети, тётка **Татьяна,** заметила искривление позвоночника у младенца. Она спросила **Маню,** не роняла ли та Петю. Оказалось, роняла. Мать испугалась, что у ребёнка начнёт расти горб. Стала сама лечить его припарками и растиранием. Петя кричал от боли. Но Татьяне удалось выправить спинку ребёнка. Вырос **Петя** красивым парнем. Но жениться и завести детей не успел, так как погиб на фронте в 20 лет. Я помню, как плакала моя мама, когда пришла похоронка на Петю.



Третий сын Павла Анемподистовича Москвитина.
Москвитин Пётр Павлович (29.09.1923–20.11.1943) – с гармонью.
Ф. 1941 г., перед началом войны.
Из архива Раисы Павловны Москвитиной (Кузнецовой).



Участники Великой Отечественной войны (1941–1945 гг.). Москвитин Пётр Павлович (29.09.1923–20.11.1943) – слева. *1943 г., фото с фронта. Из архива Раисы Павловны Москвитиной (Кузнецовой).*

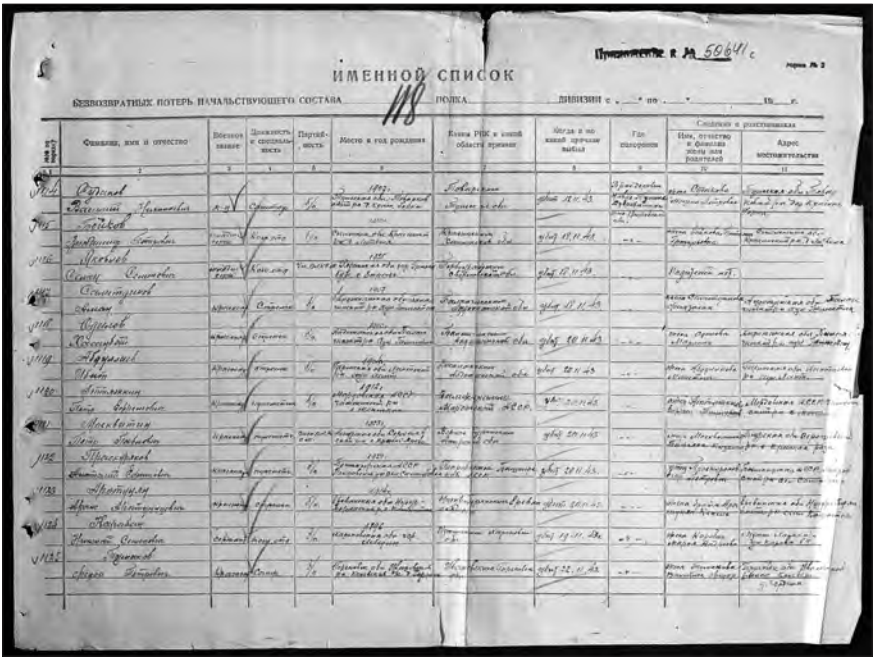

ИМЕННОЙ СПИСОК

118

Участник Великой Отечественной войны (1941–1945 гг.). Москвитин Пётр Павлович (29.09.1923–20.11.1943) – под № 1121 в Списке безвозвратных потерь. *Из архива Тыщенко Ольги Петровны – краеведа Увальской школы, с. Новокиевский Увал, Мазановский район, Амурская область.*



Мемориал памяти советским воинам, погибшим в боях на территории Белорусской ССР во время Великой Отечественной войны (1941–1945 гг.).
Москвитин Пётр Павлович (29.09.1923–20.11.1943) –
убит у дер. Новая Тухина (Ново-Тухина) Дубровненского района
Витебской области, Беларусь.
Числится перезахороненным в братскую могилу: Беларусь, Витебская область,
Дубровенский район, д. Рыленки, 468 км. автомагистрали Москва-Минск.
Братская могила № 4843.
Из архива Тыщенко Ольги Петровны – краеведа Увальской школы,
с. Новокиевский Увал, Мазановский район, Амурская область.

Его сестра Рая писала о Пете (в 2009 г.):

«… **Пётр Павлович Москвитин**, родился 29 сентября 1923 года. Работал в угольной шахте г. Райчихинска, трудился матросом на речных судах, ходил по реке Зее, сначала на грузовом, потом на красивом белом пассажирском пароходе под названием «Большевик». Петя был красивым, стройным парнем, одарённым музыкально, самостоятельно научился играть на гармони, балалайке и гитаре и уже в армии – на баяне. В Красноярове дома были слышны гудки пароходов. Я прислушивалась к ним, ждала брата. В то время мне было лет семь-восемь. Бегала на пристань. Пароход либо близко проходил мимо, либо останавливался высадить пассажиров. А **Петя** в это время находился на палубе и весело играл на гармони. Иногда он кидал с парохода мне в руки подарки для меня и для мамы. Купил маме большую шерстяную шаль в клетку. Она долго носила её, спасаясь зимой от лютых морозов.

В начале войны и Петя был призван в Армию. Его сразу направили в Москву, потом в район Орехова-Зуева. Где-то там находился и наш родной дядя по матери, **Поликарп Кузьмич Лебедев**. По поручению семьи Петя искал его, но не нашёл и сообщил домой об этом в своём последнем письме. Он писал бабушке: «Искал дядю Каню (Поликарпа) и писал ему, но не нашёл». И добавил: «Мама, на фронт меня не посылали, я попросился сам». После перевода на фронт писем от Пети не было, а вскоре пришла похоронка. **Пётр Павлович Москвитин** погиб в Белоруссии, под Витебском, в июле (?) 1943 года… Впоследствии стало известно, что разыскиваемый Петей дядя Каня – **Поликарп Кузьмич Лебедев** – тоже погиб 7 сентября 1943 года под Смоленском в возрасте 33 лет».

В Именном списке[1] безвозвратных потерь 118 полка на фронтах Великой Отечественной войны под номером 1121 значится имя двоюродного брата моей мамы – **Петра Павловича Москвитина.**

Вот сведения о нём:

«**Москвитин Пётр Павлович**: красноармеец, пулемётчик, член ВЛКСМ (комсомолец), родился в 1923 году в селе Красноярово Серышевского района Амурской области, призван Верхне-Буринским РВК (райвоенкоматом) Амурской области, убит **20.11.1943** года, похоронен в районе деревни Новая Тухиня Дубровинского района Витебской области (в Белоруссии). Мать: **Москвитина Татьяна Кузьминична**, её место жительства: Амурская обл., Серышевский район, с. Красная Роза (Красноярово)».[2]

Дополнительные сведения получены 04.06.2017
*от **Ольги Петровны Тыщенко**, библиотекаря-краеведа*
с. Новокиевский Увал Мазановского района Амурской области.

«**Москвитин Пётр Павлович**, родился в 1923 г. в с. Красноярово Мазановского района Амурской области. Призван Верхне-Буреинским РВК Амурской области. Участвовал в войне с Германией 1941–1945 гг. в составе 174-й стрелковой дивизии 72-го стрелкового корпуса 68-й армии Западного фронта. Рядовой, пулемётчик. Погиб 20.11.1943 г. Похоронен в районе дер. Новая Тухина (Ново-Тухина) Дубровненского района Витебской области, Беларусь.

[1] Именной список безвозвратных потерь 118 полка. Приложение к № 50641с, форма № 2.
[2] Дополнение и уточнения в скобках Л. А. Михеевой.

Родственники: мать – **Москвитина Татьяна Кузьминична**, проживала в с. Краснoярово.

Поисковый отряд Белоруссии мне прислал электронную базу погибших в Белоруссии. В ней Москвитин П.П. числится перезахороненным в братскую могилу: Беларусь, Витебская область, Дубровенский район, д. Рыленки, 468 км. автомагистрали Москва-Минск.

Братская могила № 4843: Перезахоронены из д. Горманы, Ивановщина, Киреево, Костино, Н. Тухиня, Редьки, Рыленки, Рябцево, Ст. Тухиня, состояние хорошее. Размер 47 х 65 м. Без ограды. Мемориальный комплекс, площадь 3 га. 4 стелы, 170 мемориальных плит, железобетон, мрамор. Установлен в 1973–1978 гг. Скульптор Н.А. Рыжанков, архитектор М. Ткачук. Всего захоронено 10000, известных-4621, неизвестных-5379 военнослужащих».

В этих документах указана точная дата гибели Петра Москвитина – 11 ноября 1943 года. Ему совсем недавно исполнилось 20 лет. Как мало жил Петя… Но жил не зря – он отдал жизнь за Родину, за нас. Мы не забудем моего юного двоюродного дядю – **Петра Павловича Москвитина**, и через эту книгу передадим память вам, наши будущие потомки, чтобы тоже знали и помнили о тех, кто заплатил собственной жизнью за вашу жизнь.

Раиса Павловна Москвитина (Кузнецова)

Биография с вернисажа «Лебедянь»

«**Кузнецова-Москвитина Раиса Павловна** родилась 7 сентября 1933 г. в Амурской области в селе Краснoярово Серышевского района в семье крестьянина. С 1946 г. жила в г. Свободный Амурской области. В 1950 г. по окончании 8-летней школы поступила в Биробиджанское художественно-графическое педагогическое училище. Училась у **Юрия Нафанаиловича Шальнова, Валентина Петровича Смирнова, Ли Гир Су**, выпускника Ленинградской Академии Художеств.

Закончив училище в 1954 г., получила направление на работу в г. Комсомольск-на-Амуре учителем рисования и черчения в средней школе. Затем стала работать в Художественном Фонде СССР художником-оформителем, одновременно преподавала живопись, рисунок и композицию в детской художественной школе при Художественном Фонде. Среди её учеников есть члены Союза

Художников СССР, например **Гуриков Александр**. В 1959 году после переезда с семьёй в Петропавловск-Камчатский вновь стала работать штатным художником в Художественном Фонде СССР. Всю жизнь проработала периодически либо учителем изобразительного искусства в школах и кружках ИЗО, либо художником-оформителем в мастерских при Домах Культуры, Хабаровском ВУЗе, Усть-Камчатском городском кинотеатре.

Увлечение рисованием началось в 7-летнем возрасте с рисования портретов. Всегда оформляла школьную стенгазету. В училище научилась грамотно рисовать и разбираться в технике живописи и истории искусства, любить живопись с натуры. В этом Раиса Павловна видит «смысл своей жизни». С семидесятых годов прошлого века **Р.П. Кузнецова-Москвитина** принимала участие в выставках, проводимых в липецком областном выставочном зале. Её пейзажи, портреты и натюрморты выполнены в технике масляной живописи и акварели. В лебедянском Доме ремёсел в 1999 году состоялась персональная выставка художницы, в которой она представила на суд зрителей около 40 картин. В основном это были виды города Лебедяни, его старинная архитектура, пейзажи реки Дон и его окрестности».



Дочь Павла Анемподистовича Москвитина.
Москвитина Раиса Павловна (07.09.1933 г.р.) – ученица 1 класса Краснояровской школы.
Ф. 1942 г., с. Краснояровo, Серышевский район, Амурская область.
Из архива Раисы Павловны Москвитиной (Кузнецовой).

Из писем Раисы Павловны о себе:

«Через пару лет после возвращения с войны братьев **Миши** и **Вити** наша семья уехала из Красноярова. Мы стали жить в Суражевке, пригороде г. Свободного. Закончив 8-й класс в Михайло-Чесноковской школе № 60, я поступила в художественно-графическое педучилище в Биробиджане. После четырёх лет учёбы получила диплом с правом преподавания рисования и черчения в средней школе и педучилище. Направили на работу в Комсомольск-на-Амуре, в среднюю школу № 25. Преподавала и в специальной детской художественной школе. Работала на Камчатке учителем рисования и черчения, а также художником-оформителем. Теперь живу в городе Лебедяни Липецкой области. Занимаюсь живописью постоянно.

Мой сын, **Юрий Геннадьевич Кузнецов**, окончил художественно-графический факультет Липецкого педагогического института. Он профессиональный художник. С сыном у нас полное взаимопонимание. У него две дочери, а у меня две внучки: **Татьяна** и **Диана Кузнецовы**…

В Красноярове я больше не была ни разу. Но хорошо помню милое родное село. В жаркие дни детвора бегала купаться в холодной воде реки Зеи. После купания так замёрзнешь, что зуб на зуб не попадает. Потом лежишь под палящим солнцем на обжигающих камешках крутого берега и получаешь отличную природную закалку. Хоть я и росла в голодное время 1941–1947 годов, но никогда не знала бронхитов и ангин. Правда, фурункулов на пояснице сносила немало…

…Я почти каждый день уходила к своей бабушке, так как мама бесконечно занята была всякой работой. Работала санитаркой в роддоме, бывала на дежурствах, на общественных работах в поле и на огородах и мн. др. Моя бабушка **Анна Ивановна Лебедева** очень любила меня, заботилась обо мне, была я у неё на попечении…

Помню нашу школу, учителей и любимую подругу **Нину Монастырёву…** ».

От Л.А. Михеевой (24.01.2018):

Рая приходится двоюродной сестрой моей маме **Марии Иннокентьевне Москвитиной**. Для меня она – двоюродная тётя, моя ровесница (обе мы родились в 1933 году). Знакомы мы с Раей с 1939 года с шестилетнего возраста. А во время



Дочь Павла Анемподистовича Москвитина.
Раиса Павловна Москвитина (Кузнецова) (07.09.1933 г.р.).
Ф. 1958 г., г. Комсомольск-на-Амуре, Хабаровский край.
Из архива Москвитиной Марии Иннокентьевны.

Великой Отечественной войны вместе учились в 1–3 классах Краснояровской школы, сидели за одной партой. Расстались в январе 1944 года, когда мы уехали в Сибирь к родственникам моего отца. Не виделись 55 лет. Переписываться с Раей начали с 1990 года после ухода моей мамы. Когда мы с мужем «доросли» до пенсии и переехали с Сахалина на его родину в Подмосковье, встречи с Раей возобновились. Я трижды ездила к ней в город Лебедянь Липецкой области: в апреле 1999, в ноябре 2004 и в сентябре 2008 года. Познакомилась с её сыном **Юрием Кузнецовым** и его дочерьми **Татьяной** и **Дианой**.

В 1999 году побывала на персональной выставке **Раисы Кузнецовой**. Видела картины её сына **Юрия**. Радовалась их успехам. Получила от них в подарок несколько картин. К трём из них написала стихи: «Сирень», «Необыкновенные деревья» и «Весенние дожди». Кстати, Рая тоже пробует писать стихи.

Муж Раи – **Геннадий Иванович Кузнецов** жил 67 лет (06.06.1936–15.12.2003).

Во время первого моего приезда в Лебедянь в 1999 году мне не довелось встретиться с Геннадием: он был в командировке. А ко второму приезду, в 2004 году, его уже не стало. Умер **Геннадий Иванович Кузнецов** от повторного инсульта. (*Л.А. Михеева. 24.01.2018):*

Раиса Павловна о муже:

«**Геннадий Иванович Кузнецов** с красным дипломом окончил в Хабаровске Высшую партийную школу по специальности: журналист. Стал членом Союза журналистов. Обладал живым умом и очень эффектной внешностью. Был членом КПСС, комсомольским вожаком. Работал в райкоме партии, в отделе пропаганды и агитации. Пятнадцать лет руководил редакциями газет «Лебедянские вести» и села Хлевное Липецкой области. Его отца звали **Кузнецов Иван Герасимович**, а мать – **Мария Ильинична Кузовкина (Кузнецова**)».

У Раисы и Геннадия Кузнецовых один сын Юрий.



Семья Раисы Павловны Москвитиной (Кузнецовой).
Раиса Павловна Москвитина (Кузнецова) (07.09.1933 г.р.),
её муж – Кузнецов Геннадий Иванович (06.06.1936–15.12.2003),
их сын – Кузнецов Юрий Геннадьевич (29.05.1960 г.р.).
1969 г. Фото из архива Раисы Павловны Кузнецовой.

Кузнецов Юрий Геннадьевич о себе:

«Художник-живописец. Родился в прекрасном краю под гордым именем Камчатка в 1960 году. Десять лет там прожитых считаю лучшими в жизни. Пишу картины: пейзажи родной России, натюрморты, портреты, есть жанровые композиции, могу также выполнить на высоком художественном уровне копии с картин любого мастера прошлых веков. Первые уроки искусства получил от матери ещё в далёком детстве, серьёзно заниматься живописью стал в 16 лет. Выставлял картины в галерее «Подворье», участвовал экспонентом в выставках товарищества «Замоскворечье». Многие картины куплены частными коллекционерами США, Франции, Польши, Китая, Москвы и др.

Сразу подчеркну: я не самоучка, у меня есть специальное художественное образование, которое я получил в Липецком государственном педагогическом институте на художественно-графическом факультете в 1984 году. Ученик народного художника России **Сорокина Виктора Семёновича**. Хотя, рисовал с детства, так как рос в интеллигентной художественной семье, мама также профессиональный художник-живописец. Она мастер акварели и рисунка.

После института работал художником-проектировщиком (дизайнером) в Липецком межобластном производственном комбинате торговой рекламы. Делал проекты оформления витрин и интерьеров магазинов, кафе, ресторанов и других общественных зданий городов Центрального Черноземья (Тамбов, Воронеж, Орёл, Липецк и Липецкая обл.).

В 1992 году я основал индивидуальное частное предприятие «РУСИЧ», профиль работы: наружная реклама и дизайн. Моя фирма успешно выполняла заказы таких солидных предприятий, как «Сбербанк России», «Агропромбанк», «Русский Дом Селенга», «Русская недвижимость» и др. К сожалению, из-за дефолта 1998 года, предприятие пришлось ликвидировать. Понял, что это не моё призвание и вернулся к любимой живописи.

Переехал в Лебедянь на родину предков, стал работать мастером народного прикладного творчества по живописи в Лебедянском муниципальном учреждении культуры «Дом Ремёсел». Тогда и стал постоянно, серьёзно систематически заниматься живописью, принимал участие в различных выставках г. Москвы. В последние несколько лет в выставочной деятельности не

участвую, жаль времени, задумок много, страшусь не успеть. Работаю в разных стилях, но ближе по духу лирический реализм и импрессионизм».

Семья Раисы Москвитиной (Кузнецовой)

Раиса Павловна Москвитина (Кузнецова) (07.09.1933 г.р.).

Кузнецов Геннадий Иванович жил 67 лет (06.06.1936–15.12.2003).

У них один сын Юрий

Кузнецов Юрий Геннадьевич (29.05.1960 г.р.).

Юрий – художник. Окончил Липецкий педагогический институт. Дважды женат. Живёт в Лебедяни.

Семья Юрия Геннадьевича Кузнецова

Кузнецов Юрий Геннадьевич (29.05.1960 г.р.).

1-я жена Юрия – **Ольга Фёдоровна Антюшина** – мать Татьяны.

2-я жена – **Виктория Александровна Назарова** (1977 г.р.) – мать Дианы.

Виктория окончила Елецкий педуниверситет.

У Юрия Кузнецова 2 дочери: Татьяна и Диана

Татьяна Юрьевна Кузнецова (13.10.1983 г.р.).

Диана Юрьевна Кузнецова (01.09.2000 г.р.).

Татьяна Юрьевна Кузнецова

Татьяна Юрьевна Кузнецова (13.10.1983 г.р.) жила с матерью **Ольгой** в Липецке. В 2006 г. с красным дипломом окончила факультет иностранных языков Липецкого педагогического университета. Как одна из лучших студенток год обучалась в США. С января 2007 года **Таня** живёт в Америке. С отцом переписывается через интернет. О возвращении в Россию пока не думает. (*От Раи 13.02.2008*). Таню – внучку **Раи Кузнецовой**, я видела один раз.

В ноябре 2004 года гостила в Лебедяни. Позвонила в Липецк двоюродному брату (по отцу) **Виктору Дорошенко**. 7 ноября он приехал к нам с дочерью **Женей**, пригласил в гости. Мне нужно было познакомиться с семьёй брата **Виктора Дорошенко** и с **Таней Кузнецовой**. Виктор сначала привёз нас к **Кузнецовым**.



Потомки Павла Анемподистовича Москвитина.
Его внук – Кузнецов Юрий Геннадьевич (29.05.1960 г.р.)
и правнучка – Татьяна Юрьевна Кузнецова (13.10.1983 г.р.).
Ф. 1984 г., г. Липецк. Из архива Юрия Кузнецова.



Жена и дочь Кузнецова Юрия Геннадьевича.
Ольга Фёдоровна Антюшина (Кузнецова) и
дочь – Татьяна Юрьевна Кузнецова (13.10.1983 г.р.).
Ф. 1984 г., г. Липецк. Из архива Юрия Кузнецова.

Мы сфотографировались с **Таней** и её мамой **Олей**. Пили чай, беседовали. **Рая** осталась у своих родных, а мы отправились домой к **Виктору Дорошенко**. Наша встреча затянулась до ночи: не хотелось расставаться с братом, его женой **Людмилой** и дочерью **Евгенией**. Рая беспокоилась, позвонила. Мы с **Виктором** заехали за ней, и он отвёз нас в Лебедянь. Прошло тринадцать лет, а я с нежностью вспоминаю обе встречи. Сколько радости и теплоты остаётся в душе после встреч с родными людьми! (*24.01.2018. Л.А. Михеева*).

Диана Кузнецова

Диана Юрьевна Кузнецова (01.09.2000 г.р.) живёт с родителями в Лебедяни. Диану я видела в 2004 и в 2008 годах. На память о встрече остались фотографии и книги, которые я посылала для неё. Сейчас Диане идёт 18-й год, на фотографиях в «Одноклассниках» она – миловидная, почти взрослая девушка. Желаю ей стать образованной, трудолюбивой, доброй и чуткой к родным, создать счастливую семью и пополнить родословную **Москвитиных, Кузнецовых** и **Назаровых** своими будущими детьми и внуками. (*Л.А. Михеева. 24.01.2018*).

Жизнь семьи Павла Анемподистовича Москвитина

Из воспоминаний Михаила Павловича:

Павел Анемподистович окончил 4 класса сельской школы. Он хорошо писал, считал. В 1918 году обвенчался с **Лебедевой Татьяной Кузьминичной**. Росла она в бедной многодетной крестьянской семье. Жили без денег, натуральным хозяйством. Из-за бедности **Татьяна** была малограмотной, но трудолюбивой, чистоплотной, умной, хорошей стряпухой. Прежде жила у купца в «стряпках». **Павел** жену не обижал и не мог долго сердиться. Ходил на Ленские прииски на заработки на полтора года. Оставшись с малыми детьми, **Татьяна** сама сеяла хлеб, сажала огород, держала корову и бычка.

Доставшаяся по наследству изба пришла в негодность. (Видимо, эту избу Павел унаследовал от отца – **Анемподиста Макаровича Москвитина**). Вернувшись с приисков, **Павел** сменял бычка на коня. Купил сруб, нанял плотников, и построили новую избу в шесть окон, с «битой» печью. Домик был небольшой, солнечный, весёлый. Стояла русская печь и плита для обогрева.

«Питались хорошо, одевались – в чём ходили, в том и спали. Станут стирать – ложись голым. Одеяло – дерюга, матрас – «куфайка», но подушка была перьевая», – писал **Михаил Павлович.**

И опять надолго уходил **Павел Анемподистович** в поисках заработков. Нанимался перегонять табун скота на прииск Экимчан. Расстояние от Свободного вёрст пятьсот. На сей раз заработал.

В 1930 году началась общая коллективизация. **Павел** в колхоз не вступил. И до 1935 года вёл хозяйство единолично. В 1933 году, бросив всё, уехал с семьёй вверх по реке Селемдже (вёрст 200) в посёлок Норск. Жили в семье его брата **Григория Анемподистовича Москвитина**, в его маленькой избушке, в страшной тесноте. **Павел** стал работать грузчиком, таскал кули.

Узнав о постановлении правительства вернуть всех бежавших из села крестьян и не принуждать их к вступлению в колхоз, семья **Павла Анемподистовича Москвитина** решила возвратиться в Красноярово. Сколько было радости у всех и у дождавшейся хозяев кошки!

В 1935 году Павел вступил в колхоз. Проработал сезон с колхозниками, не понравилось. Вышел из колхоза – отпустили. До 1937 года жил дома, пас скот в селе. Нашлись люди, написали клевету, что не любит Сталина, некрасиво расписался за культсбор. И за это Павел попал в тюрьму, а его семья – в ссылку, в Сибирь на станцию Зима.

Из писем Раисы Павловны Москвитиной (Кузнецовой):

«Отца реабилитировали в 1968 году. Михаил писал в Верховный суд. В 1995 году меня признали пострадавшей от сталинских репрессий…

Помню выселение моей матери с несовершеннолетними детьми. Мне было 4–5 лет, брату **Пете** 14 лет… Ночью отправили из дома. На лошади везли до вокзала (ж.д. вокзал в городе Свободный). В теплушке для скота, вместе с такими же несчастными семьями, с малыми детьми… везли в Сибирь. Мы жили там года два. Но маминой сестре тёте **Нюре** удалось нас выхлопотать. И мы вернулись домой в село Красноярово… Хорошо помню, как мы скитались по чужим углам, где нас принимали, как врагов народа… **Мама** работала на железнодорожных путях по очистке от снега и наледи. Я всегда целыми днями зимой сидела в тёмном-тёмном углу, ожидая возвращения мамы. На станции Зима Иркутской области морозы – до минус 50 градусов, часто туман,

дым… Моя мама чуть под поезд не попала… Горя мы нахлебались в ссылке…».

Арестованный 6 ноября 1937 года **Павел Анемподистович Москвитин** был осуждён на 5 лет и умер в тюрьме в 1942 году, не дожив до освобождения всего 3 месяца…

Зачем такие подробности о страданиях семьи **Павла Анемподистовича Москвитина**? Для того, дорогие родные, чтобы сохранить память о тех, кто дал нам жизнь. Пострадали от сталинских репрессий, так или иначе, многие дети и внуки **Анемподиста Макаровича Москвитина** и его брата **Федосея Макаровича**. И другие родственники пережили и настрадались не меньше. Но потомки их многодетных семей живы! Они не озлобились, умеют быть счастливыми, честно и добросовестно трудиться на благо Родины, защищать её от любых агрессоров и продолжать род человеческий своими детьми, которые хотят знать, какими были и как жили их далёкие предки.

ГРИГОРИЙ АНЕМПОДИСТОВИЧ МОСКВИТИН

Григорий Анемподистович был самым младшим из детей **Анемподиста** и **Параскевы Москвитиных**. Он жил 60 лет (14.11.1897–23.09.1958).

Из метрических книг Краснояровской церкви
Дело 259, лист 186

«14 ноября 1897 г. родился, 14 ноября крещён **Григорий**.

Родители: **Анемподист Макарович Москвитин** и **Параскева Георгиевна,** крестьяне с. Красноярово.

Восприемники: крестьянская жена **Анна Анемподистовна Порохова**… ».

В годы Первой мировой войны **Григорий Анемподистович Москвитин** был призван в армию. Есть фотографии, где сняты молодые казаки во время Первой мировой войны, крайний слева **Григорий Анемподистович Москвитин**, как и остальные, в военной форме и с шашкой. **Леонид Григорьевич Москвитин** уточнил, что **Григорий Анемподистович** был **забайкальским** казаком. После победы Великой Октябрьской социалистической революции началась Гражданская война. Многие Москвитины оказались по разным сторонам: одни – за белых, другие – за красных. **Григорий Анемподистович Москвитин** воевал за Советскую власть…



Забайкальские казаки.
Москвитин Григорий Анемподистович (14.11.1897–23.09.1958),
подхорунжий – 1-й слева.
Фото из архива Разницына Георгия Семёновича.



Забайкальские казаки.
Москвитин Григорий
Анемподистович
(14.11.1897–23.09.1958) – в центре.
Фото из архива Москвитина
Михаила Павловича.

В архиве Амурской области за 1919 год есть запись о первом браке Григория.

Из метрических книг Краснояровской церкви
Дело 1309, лист 76

«Бракосочетание 7 октября 1919 г.

Жених – **Григорий Анемподистович Москвитин,** 20 лет, 1-й брак, из с. Красноярово.

Невеста – **Мария Ивановна Иванцова**, 21 год, 2-й брак, гражданка с. Троицкого Средне-Бельской волости Амурской области.

Свидетели по жениху: **Павел Москвитин** и **Фёдор Старников**.

Свидетели по невесте: **Михаил Бабушкин,** гражданин с. Троицкого Средне-Бельской волости, и **Прокопий Новгородов,** гражданин с. Краснояровского».

Этот брак **Григория Анемподистовича** почему-то был недолговечным. Второй женой **Григория** и матерью всех его детей была **Ирина Елизаровна Мурашова (Москвитина)**. Получается, что Григорий Анемподистович был дважды женат.

1-я жена – **Мария Ивановна Иванцова**.

2-я его жена – **Ирина Елизаровна Мурашова (Москвитина).**

Её дочь **Лидия Григорьевна Москвитина** (**Моргунова**) назвала точные даты жизни своей матери, т.к. Ирина Елизаровна умерла при ней в больнице г. Иркутск. Лидии пришлось в это время пережить «три удара»: свёкор увёз её 4-х летнего сына **Костю** в Стойбу, от Лиды ушёл муж – **Никитин Юрий Егорович** (24.04.1936 г.р.), и умерла мать – **Ирина Елизаровна**. В этой тяжелейшей ситуации Лиде очень помогли родственники – **Галина Константиновна Москвитина (Лобанова)** и её муж **Игнат Васильевич Лобанов**, которые тогда жили в Иркутске. У них дома и поминали усопшую **Ирину Елизаровну Москвитину**. По словам Лидии её мама была из бедной семьи, малограмотная. А отец – **Григорий Анемподистович**, был «богаче» и грамотным.

В 1935 году мы приехали из Сибири на Дальний Восток и жили в семье маминого дяди – **Григория Анемподистовича Москвитина,** в посёлке Норск Амурской области. Там родилась



Продолжатели рода Москвитиных-Мурашовых.
Москвитин Григорий Анемподистович (14.11.1897–23.09.1958),
Ирина Елизаровна Мурашова (Москвитина) (30.04.1898–03.04.1964).
Август 1953 г., с. Стойба, Селемджинский район, Амурская область.
Фото из архива Разницына Георгия Семёновича.

моя сестра **Нэлля.** Хорошими людьми были дядя Гриша и его жена тётя **Ариша**, коль давали приют многим своим родственникам. Я не помню их лиц, но всегда с благодарностью думаю о них. Мечтала найти его детей. Оказалось, что и они живут в Москве или близко от неё. В Москве я встретилась с **Лидией Григорьевной Москвитиной (Моргуновой)** и её дочерью **Ириной Сусловой**, с **Георгием Семёновичем Разн*и*цыным,** его детьми **Константином** и **Валентиной** и внуком **Илюшей**. Теперь у меня есть фотографии маминого дяди **Гриши**, тёти **Ариши**, их детей и внуков. *(Л.А. Михеева)*

Его сын Леонид Григорьевич рассказал (08.03.2006 г):

«Когда он (Леонид) служил в Армии, то на встрече с ветераном Гражданской войны услышал, что Волочаевскую сопку тот брал вместе с **Гришкой Москвитиным** и его братом **Елизаром** (об Елизаре Москвитине я услышала впервые. Может быть, он был из другой ветви Москвитиных?). Самого ветерана «слегка зацепило», а семнадцатилетнего **Елизара Москвитина** убило насмерть. **Гришка Москвитин** остался жив. На этом закончилось участие в Гражданской войне для Григория Москвитина. **Григорий**

Анемподистович Москвитин не был репрессирован в 30-е годы XX века, но вспоминать о своих родственниках не любил».

Тот ветеран рассказал Леониду, что многие Москвитины воевали на стороне семёновцев и были разбиты (возможно, что ушли в Китай вместе со своим атаманом Семёновым). **Леонид Григорьевич** добавил, что из-за этого, мол, его отец **Григорий Анемподистович** и уехал подальше на восток.

От Дарьи Емельяновны Пороховой (04.06.2008):

«Москвитины – выходцы из Читинской области. Их там много проживает. И уходили они в Монголию (во время Гражданской войны?). Даже помню, дядя **Гриша** ругался в семье: «Монголы вы, что вам понять?» Это его выражение. А к кому относилось…».

По воспоминаниям дочерей Григория Анемподистовича – Лидии Моргуновой и Галины Авдеевой:

Григорий Анемподистович нашёл **Ирину Елизаровну** в г. Шилка Читинской области, она там жила у богатых людей в прислугах. Жениться им не разрешили, но молодые не подчинились и убежали. Сначала жили на каком-то прииске. Затем – на родине **Григория,** в селе Красноярово Амурской области, где и родились их первые дочери: **Анна** – в январе 1922 г. и **Валентина** – в июле 1924 года. Значит, семья Григория Анемподистовича в 1921–1924 годах жила в Красноярове. Где родился третий ребёнок – **Пётр Григорьевич Москвитин**, нам неизвестно. А четвёртый – **Галина Григорьевна**, родилась в поезде, когда они ехали в Читу. Вышли на первой же остановке, поэтому место рождения в паспорте Галины записано: станция Дарасун Читинской области.

Не сразу определилась семья **Григория Анемподистовича Москвитина** с постоянным местом жительства. Как видим, к середине 1930-х годов они жили в Норске. А пятый ребёнок – **Виктор Григорьевич**, родился в июле 1936 года в селе Стойба Селемджинского района Амурской области. Там же родились и остальные его дети: **Лидия, Леонид, Георгий**. Когда приехали в Стойбу, там этого посёлка ещё не было, а было стойбище, где стояли несколько яранг. Приезжие русские построили дома, образовавшемуся селению присвоили название – Стойба. В Стойбе поселилась большая семья **Михаила Ивановича Порохова**, матерью которого была старшая сестра Григория – **Анна Анемподистовна Москвитина (Порохова)**. У Пороховых

с Москвитиными были близкие родственные отношения. И сейчас оставшиеся в Стойбе потомки **Михаила Ивановича Порохова** ухаживают за могилками своих родных и **Москвитина Григория Анемподистовича**.



Семья Москвитина Григория Анемподистовича.
Его жена – Ирина Елизаровна Мурашова (Москвитина) (30.04.1898–03.04.1964),
с нею внук – Петров Виктор Николаевич (19.07.1951 г.р.),
дочь – Валентина Григорьевна Москвитина (Разн*и*цына) (03.07.1924–06.06.1994 гг.),
с нею сын – Георгий Семёнович Разн*и*цын (08.02.1947–30.08.2011),
Москвитин Григорий Анемподистович (14.11.1897–23.09.1958),
с ним внук – Петров Александр Николаевич (26.02.1947–21.08.2008).
Стоят:
Лидия Григорьевна Москвитина (22.02.1938 г.р.),
Виктор Григорьевич Москвитин (07.07.1936–05.10.1994),
Галина Григорьевна Москвитина (Авдеева) (24.03.1930 г.р.),
Пётр Григорьевич Москвитин (1926 г.р.).
1953 г., с. Стойба, Селемджинский район, Амурская область.
Фото из архива Разницына Георгия Семёновича.

Семья Григория Анемподистовича Москвитина

Москвитин Григорий Анемподистович жил 60 лет (14.11.1897–23.09.1958).

Ирина Елизаровна Мурашова (Москвитина) жила 65 лет 11 месяцев (30.04.1898–03.04.1964).

В их семье было 8 детей:

1. **Анна Григорьевна Москвитина (Петрова)** жила 66 лет **(**19.02.1922–06.08.1988).

2. **Валентина Григорьевна Москвитина (Разницына)** жила около 70 лет (03.07.1924–06.06.1994 гг.).

3. **Пётр Григорьевич Москвитин** (1926 г.р.).

4. **Галина Григорьевна Москвитина (Авдеева)** (24.03.1930 г.р.).

5. **Виктор Григорьевич Москвитин** жил 58 лет (07.07.1936–05.10.1994). Дату и место рождения Виктора уточнила его сестра Лидия Моргунова.

6. **Лидия Григорьевна Москвитина (Никитина, Суслова, Моргунова)** (22.02.1938 г.р.).

7. **Леонид Григорьевич Москвитин** жил 67 лет (25.09.1940–20.11.2007).

8. **Георгий Григорьевич Москвитин** родился в 1943 году, жил 7 лет, умер от простудного заболевания. (Сведения от Георгия Разницына и Лидии Моргуновой).

Анна Григорьевна Москвитина (Петрова)

Анна Григорьевна Москвитина (Петрова) жила 66 лет **(**19.02.1922[1] – 06.08.1988).

Родилась Анна Григорьевна в с. Краснoярово Амурской области.

В метрической Книге Краснояровской церкви записано:

Дело 39, лист 13

«31 января 1922 г. родилась, 5 февраля крещена **Анна.**

Родители: **Григорий Анемподистович Москвитин** и **Ирина Елизаровна.**

Восприемники: **Алексей Прокопьевич Новгородов** и девица **Мария Исидоровна Будакова**».

[1] Эту дату рождения Анны Григорьевны и краткие биографии всех членов семьи Петровых сообщил её сын Виктор Николаевич Петров.



Внучка Анемподиста Макаровича Москвитина. Анна Григорьевна Москвитина (Петрова) (19.02.1922–06.08.1988). *Фото из архива Разницына Георгия Семёновича.*



Внучка Анемподиста Макаровича Москвитина. Валентина Григорьевна Москвитина (Разницына) (03.07.1924–06.06.1994 гг.). *Фото из архива Разницына Георгия Семёновича.*



Внук Анемподиста Макаровича Москвитина. Москвитин Пётр Григорьевич (1926 г.р.). *Фото из архива Петрова Виктора Николаевича.*



Внучка Анемподиста Макаровича Москвитина. Галина Григорьевна Москвитина (Авдеева) (24.03.1930 г.р.). *Фото из архива Разницына Георгия Семёновича.*



Внуки Анемподиста Макаровича Москвитина.
Москвитин Пётр Григорьевич (1926 г.р.) – слева,
Москвитин Виктор Григорьевич (07.07.1936–05.10.1994).
Фото из архива Разницына Георгия Семёновича.



Внучка Анемподиста Макаровича Москвитина.
Лидия Григорьевна Москвитина (Никитина, Суслова, Моргунова) (22.02.1938 г.р.).
08.03.2003, г. Москва.
Ф-ла Л.А. Михеева.



Внук Анемподиста Макаровича Москвитина.
Москвитин Леонид Григорьевич (25.09.1940–20.11.2007).
Фото из архива Москвитина Леонида Григорьевича.

Образование Анны 7 классов. Работала официанткой в столовой и продавцом в селе Стойба Селемджинского района Амурской области. В 1958 году с семьей переехала в дер. Ховань Шаховского района Московской области, где работала бухгалтером, зав. складом, кассиром в различных организациях п. Шаховская. Умерла 06.08.1988 г., похоронена в п. Шаховская.

Её муж – **Петров Николай Васильевич,** жил 64 года (28.11.1913–21.09.1978). Родился в деревне Бели Шаховского района Московской области. Образование 7 классов. Был призван в армию на Дальний Восток, участвовал в войне с Японией, был



Семьи Москвитина Григория Анемподистовича и Анны Петровой.
Москвитин Григорий Анемподистович (14.11.1897–23.09.1958),
Ирина Елизаровна Мурашова (Москвитина) (30.04.1898–03.04.1964),
гостья – жена Ивана Денисова,
дочь – Анна Григорьевна Москвитина (Петрова) (19.02.1922–06.08.1988),
муж Анны – Петров Николай Васильевич (28.11.1913–21.09.1978),
Денисов Иван – фронтовой друг Николая Петрова.
Дети: Москвитин Леонид Григорьевич (25.09.1940–20.11.2007),
Разницын Георгий Семёнович (08.02.1947–30.08.2011),
Петров Виктор Николаевич (19.07.1951 г.р.),
Москвитина Лидия Григорьевна (22.02.1938 г.р.).
Август 1953 г., с. Стойба, Селемджинский район, Амурская область.
Фото из архива Разницына Георгия Семёновича.

награжден медалями «За боевые заслуги» и «За победу над Японией». После войны работал в селе Стойба Селемджинского района Амурской области в автотранспортном предприятии. В 1958 году вместе с женой Анной Григорьевной Москвитиной (Петровой) и с сыновьями Юрием, Александром и Виктором переехал жить в Шаховской район Московской области, где работал на разных предприятиях: электромехаником, вулканизаторщиком, кладовщиком, сторожем. Умер 21.09.1978 г., похоронен в поселке Шаховская Московской области.

Семья Анны Григорьевны Москвитиной (Петровой)

Анна Григорьевна Москвитина (Петрова) жила 66 лет (19.02.1922–06.08.1988).

Её муж – **Петров Николай Васильевич,** жил 64 года (28.11.1913–21.09.1978).

В семье Анны и Николая Петровых 3 сына:
Юрий, Александр, Виктор

Юрий Николаевич Петров жил 51 год (07.04.1942–13.03.1994).

Александр Николаевич Петров жил 61 год (26.02.1947–21.08.2008).

Виктор Николаевич Петров (19.07.1951 г.р.).



Дочь и внук Москвитина Григория Анемподистовича. Анна Григорьевна Москвитина (Петрова) (19.02.1922–06.08.1988), её сын – Петров Юрий Николаевич (07.04.1942–13.03.1994). *Фото из архива Разницына Георгия Семёновича.*

Юрий Николаевич Петров – старший сын Анны Григорьевны Москвитиной

Юрий Николаевич Петров жил 51 год (07.04.1942–13.03.1994). Родился Юрий в селе Стойба Селемджинского района Амурской обл. Образование 10 классов. Работал плотником, столяром, водителем в различных предприятиях Шаховского района Московской области. Умер 13.03.1994 г., похоронен в п. Шаховская.

Его жена – **Ангелина Никандровна Самойлова (Петрова)**, жила 65 лет (05.09.1941–29.08.2007).

Родилась 05.09.1941 г. в деревне Сидминка Сивинского района Пермской области. В 1961 году переехала вместе с мужем и дочерью **Мариной** в деревню Ховань Шаховского р-на Московской



С семьёй Анны Григорьевны Москвитиной (Петровой).
Мать Анны – Ирина Елизаровна Мурашова (Москвитина) (30.04.1898–03.04.1964),
двоюродный брат Анны – Москвитин Виктор Павлович (12.10.1921–1981 гг.),
муж Анны – Петров Николай Васильевич (28.11.1913–21.09.1978),
с ним сын – Петров Александр Николаевич (26.02.1947–21.08.2008),
старший сын – Петров Юрий Николаевич (07.04.1942–13.03.1994),
Анна Григорьевна Москвитина (Петрова) (19.02.1922–06.08.1988),
с нею сын – Петров Виктор Николаевич (19.07.1951 г.р.).
Ф. 1952 г., с. Стойба, Селемджинский район, Амурская область.
Фото из архива Разницына Георгия Семёновича.



Дети Анны Григорьевны и Николая Васильевича Петровых.
Петров Юрий Николаевич (07.04.1942–13.03.1994),
Петров Виктор Николаевич (19.07.1951 г.р.),
Петров Александр Николаевич (26.02.1947–21.08.2008).
Ф. 1952 г., с. Стойба, Селемджинский район, Амурская область.
Фото из архива Марины Юрьевны Петровой (Ивановой).

обл. Работала почтальоном, зав. складом в различных организациях Шаховского района. После смерти мужа она переехала в г. Можайск к дочери. Умерла 29.08.2007 г., похоронена в Можайске Московской области.

Семья Юрия Николаевича Петрова

Юрий Николаевич Петров жил 51 год (07.04.1942–13.03.1994).

Его жена – **Ангелина Никандровна Самойлова (Петрова)**, жила 65 лет (05.09.1941–29.08.2007).

У Юрия и Лины Петровых 2 детей: Марина и Александр

Марина Юрьевна Петрова (Иванова) (18.07.1960 г.р.).

Александр Юрьевич Петров (14.01.1964 г.р.).

Семья Марины Юрьевны Петровой (Ивановой)

Марина Юрьевна Петрова (Иванова) (18.07.1960 г.р.) родилась в посёлке Токур Селемджинского района Амурской области. В 1961 году переехала вместе с родителями в Шаховской район Московской области. Образование среднее. В 1979 году вышла замуж и переехала в город Можайск. Работала швеёй. В настоящее время работает продавцом.

Её муж – **Иванов Евгений Аркадьевич** (04.05.1959 г.р.). Евгений родился в деревне Суконниково Можайского района Московской области. Образование среднее. Работает водителем в различных организациях Можайского района.

У Марины с Евгением одна дочь Светлана:

Светлана Евгеньевна Иванова (Лощакова) (10.11.1982 г.р.).



Внук Москвитина Григория Анемподистовича. Петров Юрий Николаевич (07.04.1942–13.03.1994) – сын Анны Григорьевны Москвитиной (Петровой). *Фото из архива Разницына Георгия Семёновича.*



Правнучка Москвитина Григория Анемподистовича. Марина Юрьевна Петрова (Иванова) (18.07.1960 г.р.), с нею дочь – Иванова Светлана Евгеньевна (10.11.1982 г.р.). *Ф. 1983 г. Из архива Марины Юрьевны Петровой (Ивановой).*

Семья Светланы Ивановой (Лощаковой)

Светлана Евгеньевна Иванова (Лощакова) (10.11.1982 г.р.). Светлана родилась в Можайске. Образование высшее юридическое. Работает в полиции г. Можайск.

Муж Светланы – **Лощаков Алексей Александрович** (24.04.1975 г.р.), родился в Можайске. Образование среднее. Работает водителем.

В семье Лощаковых один сын Антон

Лощаков Антон Алексеевич (08.06.2006 г.р.). Родился Антон в г. Руза Московской области.

Семья Петрова Александра Юрьевича

Петров Александр Юрьевич (14.01.1964 г.р.). Александр Юрьевич родился в дер. Обухово Шаховского района Московской области. Образование средне-специальное. Работал водителем, в настоящее время (2017 г.) работает механиком в транспортном предприятии г. Москва.

Его жена – **Елена Владимировна Лебедева (Петрова**), жила 48 лет (03.03.1965–2013 г.).

У Елены и Александра 2 дочери: Вероника и Юлия

Вероника Александровна Петрова (Ермолаева) (25.12.1982 г.р.).

Юлия Александровна Петрова (Медведева) (01.03.1984 г.р.).

Семья Вероники Петровой (Ермолаевой)

Вероника Александровна Петрова (Ермолаева) (25.12 1982 г.р.). Родилась Вероника в пос. Шаховская. Образование высшее. Работает в правоохранительных органах п. Малаховка Люберецкого района Московской области, живёт там же.

Её муж – **Ермолаев Андрей Александрович** (25.07.1978 г.р.). Образование высшее, работает в правоохранительных органах.

Дети Вероники и Андрея: Александр и Екатерина

Александр Андреевич Ермолаев (05.11.2013 г.р.).

Екатерина Андреевна Ермолаева (30.04.2015 г.р.).

Семья Юлии Петровой (Медведевой)

Юлия Александровна Петрова (Медведева) (01.03.1984 г.р.). Юлия родилась в пос. Шаховская. Образование среднее. Работает в торговле.

Муж Юлии – **Медведев Филипп Владимирович** (12.11.1980 г.р.). Образование среднее. Работает водителем.

У Юлии и Филиппа один сын Ярослав

Медведев Ярослав Филиппович (05.04.2012 г.р.).

Александр Николаевич Петров – средний сын Анны Григорьевны Москвитиной

Александр Николаевич Петров жил 61 год (26.02.1947–21.08.2008). Родился Александр Николаевич в селе Стойба Селемджинского района Амурской области. Образование среднее. Работал водителем в грузовом автотранспортном предприятии,



Дочь и внуки Москвитина Григория Анемподистовича.
Петров Виктор Николаевич (19.07.1951 г.р.),
Петров Юрий Николаевич (07.04.1942–13.03.1994),
Лидия Григорьевна Москвитина (Суслова) (22.02.1938 г.р.),
Петров Александр Николаевич (26.02.1947–21.08.2008).
Ф. август 1988 г., д. Ховань, Шаховской район, Московская область.
Из архива Виктора Николаевича Петрова.



После прощания с Анной Григорьевной Москвитиной (Петровой).
Вера Николаевна Максимова (Петрова) (18.09.1950 г.р.),
Любовь Фёдоровна Борисова (Петрова) (13.05.1957–20.10.1998),
Петров Александр Николаевич (26.02.1947–21.08.2008),
Лидия Григорьевна Москвитина (Суслова) (22.02.1938 г.р.),
Давыдкин Юрий Юрьевич,
Давыдкина Антонина Федосеевна,
Петров Юрий Николаевич (07.04.1942–13.03.1994),
присели: Петров Виктор Николаевич (19.07.1951 г.р.) и
его дочь – Петрова Елена Викторовна (19.09.1979 г.р.),
стоит девочка – Петрова Мария Александровна (09.01.1983 г.р.).
Ф. август 1988 г., д. Ховань, Шаховской район, Московская область.
Из архива Виктора Николаевича Петрова.

водителем и экскаваторщиком в предприятии коммунального хозяйства п. Шаховская Московской области**.**

Его жена – **Вера Николаевна Максимова (Петрова**) (18.09.1950 г.р.).

Семья Александра Николаевича Петрова

Александр Николаевич Петров жил 61 год (26.02.1947–21.08.2008).

Его жена – **Вера Николаевна Максимова (Петрова)** (18.09.1950 г.р.). Вера Николаевна родилась в д. Софьино Шаховского района. Образование средне-техническое. Работает экономистом в предприятии коммунального хозяйства п. Шаховская.

У Веры и Александра Петровых 2 детей: Дмитрий и Мария

Дмитрий Александрович Петров (23.06.1970 г.р.).

Мария Александровна Петрова (Попова) (09.01.1983 г.р.).

Семья Дмитрия Александровича Петрова

Дмитрий Александрович Петров (23.06.1970 г.р.). Родился Дмитрий в п. Шаховская Московской области. Образование средне-техническое. Работал токарем. В настоящее время (2017 г.) работает в частном охранном предприятии.

Его жена – **Лариса Николаевна Жидкова (Петрова)** (07.02.1969 г.р.). Родилась в п. Шаховская. Образование высшее. Работает администратором в Московской железнодорожной больнице.

У Ларисы и Дмитрия Петровых 2 сына: Артём и Максим

Артём Дмитриевич Петров (14.05.1989 г.р.). Родился Артём в п. Шаховская. Образование средне-техническое. Работает монтажником в пос. Шаховская.

Максим Дмитриевич Петров жил 21 год (24.02.1993–26.10.2014). Максим родился в п. Шаховская, погиб и похоронен в п. Шаховская Московской области.

Семья Марии Александровны Петровой (Поповой)

Мария Александровна Петрова (Попова) (09.01.1983 г.р.). Мария Александровна родилась в п. Шаховская. Образование высшее, окончила Горный университет и финансовую академию. Работает экономистом в Московском банке реконструкции и развития. Живут в г. Королёв Московской области.

Её муж – **Попов Денис Владимирович** (15.11.1982 г.р.). Образование высшее. Денис окончил МВТУ им. Баумана, работает программистом.

У Марии и Дениса Поповых 2 дочери: Алиса и Ева

Алиса Денисовна Попова (25.10.2008 г.р.). Алиса родилась в г. Королёв.

Ева Денисовна Попова (22.02.2011 г.р.). Ева тоже родилась в Королёве.



Продолжатель рода Григория Анемподистовича Москвитина. Ангелина Никандровна Самойлова (Петрова) (05.09.1941–29.08.2007) – жена Петрова Юрия Николаевича. *2006 г. Фото из архива Марины Юрьевны Петровой (Ивановой).*



Продолжатели рода Григория Анемподистовича Москвитина. Ангелина Никандровна Самойлова (Петрова) (05.09.1941–29.08.2007), её дочь – Марина Юрьевна Петрова (Иванова) (18.07.1960 г.р.), внучки Ангелины и Юрия Николаевича Петрова: Вероника Александровна Петрова (25.12 1982 г.р.) и Светлана Евгеньевна Иванова (10.11.1982 г.р.). *1998 г. Фото из архива Марины Юрьевны Петровой (Ивановой).*



Продолжатели рода Москвитиных-Петровых-Ивановых.
Марина Юрьевна Петрова (Иванова) (18.07.1960 г.р.),
её муж – Иванов Евгений Аркадьевич (04.05.1959 г.р.).
2017 г. Фото из архива Марины Юрьевны Петровой (Ивановой).



Продолжатели рода Москвитиных-Петровых-Ивановых-Лощаковых.
Светлана Евгеньевна Иванова (Лощакова) (10.11.1982 г.р.),
муж Светланы – Лощаков Алексей Александрович (24.04.1975 г.р.),
в центре их сын – Лощаков Антон Алексеевич (08.06.2006 г.р.).
2015 г. Фото из архива Марины Юрьевны Петровой (Ивановой).



Продолжатели рода Москвитиных-Петровых-Ивановых-Лощаковых. Лощаков Алексей Александрович (24.04.1975 г.р.), Светлана Евгеньевна Иванова (Лощакова) (10.11.1982 г.р.). *Фото из архива Марины Юрьевны Петровой (Ивановой).*



Потомок Григория Анемподистовича Москвитина. Светлана Евгеньевна Иванова (10.11.1982 г.р.). *2002 год. Фото из архива Марины Юрьевны Петровой (Ивановой).*



Продолжатели рода Москвитиных-Петровых.
Александр Николаевич Петров (26.02.1947–21.08.2008),
его жена – Вера Николаевна Максимова (Петрова) (18.09.1950 г.р.).
2006 г., п. Шаховская, Московская область.
Фото из архива Виктора Николаевича Петрова.



Продолжатели рода Григория Анемподистовича Москвитина.
Петров Александр Николаевич (26.02.1947–21.08.2008),
с ним внук – Петров Артём Дмитриевич (14.05.1989 г.р.),
его жена – Вера Николаевна Максимова (Петрова) (18.09.1950 г.р.),
с нею внук – Петров Максим Дмитриевич (24.02.1993–26.10.2014),
сын – Петров Дмитрий Александрович (23.06.1970 г.р.),
его жена – Лариса Николаевна Жидкова (Петрова) (07.02.1969 г.р.).
Февраль 1997 г. Фото из архива Виктора Николаевича Петрова.

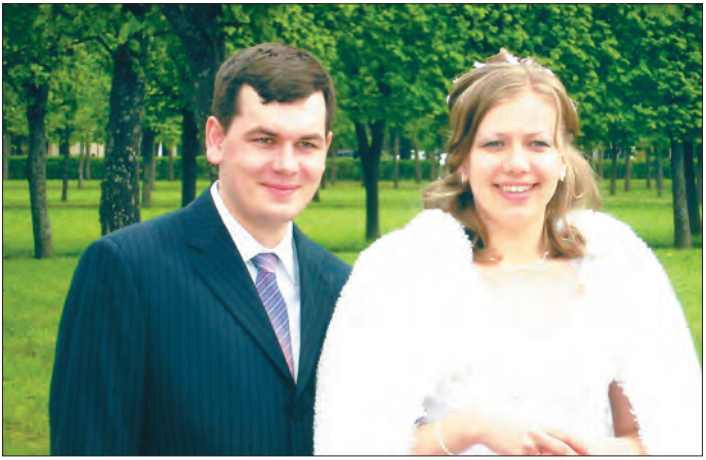

Продолжатели рода Москвитиных-Петровых-Поповых.
Попов Денис Владимирович (15.11.1982 г.р.) – муж Марии,
Мария Александровна Петрова (Попова) (09.01.1983 г.р.).
2007 год. Фото из архива Виктора Николаевича Петрова.



Семья Петрова Виктора Николаевича.
Петров Виктор Николаевич (19.07.1951 г.р.),
сын – Петров Илья Викторович (22.06.1977 г.р.),
дочь – Петрова Елена Викторовна (19.09.1979 г.р.),
жена Виктора – Любовь Фёдоровна Борисова (Петрова) (13.05.1957–20.10.1998).
1983 г., г. Анапа.
Фото из архива Виктора Николаевича Петрова.



Семьи Виктора Николаевича Петрова и Олега Ермолаева.
Зять – Ермолаев Олег Олегович (08.08.1977 г.р.),
с ним сынок – Ермолаев Семён Олегович (06.04.2005 г.р.),
Елена Викторовна Петрова (Ермолаева) (19.09.1979 г.р.),
отец Елены – Петров Виктор Николаевич (19.07.1951 г.р.),
с ним внучка – Виктория Олеговна Ермолаева (19.09.2000 г.р.),
Петров Илья Викторович (22.06.1977 г.р.),
жена Ильи – Светлана Павловна Салтыкова (Петрова).
2009 г., п. Шаховская, Московская область.
Фото из архива Виктора Николаевича Петрова.



Потомки Анемподиста Макаровича Москвитина.
Людмила Афанасьевна Крыжановская (Михеева) (08.08.1933 г.р.),
Георгий Семёнович Разницын (08.02.1947–30.08.2011),
с ним внук – Лазарев Илья Дмитриевич (21.07.2002),
жена Георгия – Наталья Николаевна Зуева (Разницына) (06.06.1950–04.11.2006).
23.02.2003, г. Москва. Фото из архива Л.А. Михеевой.



Потомки Григория Анемподистовича Москвитина.
Его правнучка – Разницына Валентина Георгиевна (06.03.1973 г.р.),
сын Валентины – Лазарев Илья Дмитриевич (21.07.2002).
23.02.2003, г. Москва. Ф-ла Л.А. Михеева.



На 80-л. юбилее Авдеева Федота Алексеевича.
Его жена – Галина Григорьевна Москвитина (Авдеева) (24.03.1930 г.р.),
их внучки: Авдеева Елена Алексеевна (23.12.1983 г.р.)
и Марина Алексеевна Авдеева (Синицкая) (10.10.1980 г.р.),
невестка – Наталья Владимировна Плужникова (Авдеева) (25.01.1957 г.р.),
родственница – Доманюк Валентина Сергеевна (20.04.1935–02.01.2010),
остальные три дамы – гости.
16.06.2006, г. Свободный, Амурская область.
Фото из архива Галины Григорьевны Авдеевой.



Продолжатели рода Москвитина Анемподиста Макаровича.
Людмила Афанасьевна Крыжановская (Михеева) (08.08.1933 г.р.),
Авдеев Федот Алексеевич (16.06.1926 г.р.) – муж Галины Григорьевны,
Галина Григорьевна Москвитина (Авдеева) (24.03.1930 г.р.).
09.12.2006, г. Свободный, Амурская область. Фото из архива Л.А. Михеевой.



Продолжатели рода Москвитина Анемподиста Макаровича.
Лидия Григорьевна Москвитина (Моргунова) (22.02.1938 г.р.),
Михеев Юрий Васильевич (11.02.1934 г.р.),
внук Лидии – Никитин Артур Константинович (26.05.1984–12.03.2007).
16.03.2006, г. Луховицы, Московская область. Ф-ла Л.А. Михеева.



Продолжатели рода Анемподиста Макаровича Москвитина.
Доманюк Валентина Сергеевна (20.04.1935–02.01.2010),
Курбатов Юрий Анатольевич (29.06.1976 г.р.) – муж Елены Авдеевой,
Авдеева Елена Алексеевна (23.12.1983 г.р.) — внучка Галины и Федота,
мать Елены – Наталья Владимировна Плужникова (Авдеева) (25.01.1957 г.р.),
с нею внук – Синицкий Никита Андреевич (22.10.2002 г.р.),
Галина Григорьевна Москвитина (Авдеева) (24.03.1930 г.р.),
Авдеев Федот Алексеевич (16.06.1926 г.р.) – муж Галины Григорьевны.
09.12.2006, г. Свободный, Амурская область. Ф-ла Л.А. Михеева.



Внуки Григория Анемподистовича Москвитина. Ирина Владимировна Суслова (06.08.1967 г.р.), её брат – Никитин Константин Юрьевич (19.08.1959 г.р.). *06.05.2016, г. Москва. Фото из архива Ирины Сусловой.*



Продолжатели рода Москвитиных-Прядко. Прядко Игорь Владимирович (30.07.1965 г.р.) – муж Ирины Сусловой, их дети: Прядко Даниил Игоревич (13.09.1995 г.р.) и Прядко Софья Игоревна (07.07.1998 г.р.). *2001 г., г. Москва. Фото из архива Ирины Сусловой.*



Внучка Григория Анемподистовича Москвитина.
Ирина Владимировна Суслова (06.08.1967 г.р.).
02.09.2002 г., г. Москва. Фото из архива Ирины Сусловой.



Продолжатели рода Москвитиных-Прядко.
Прядко Игорь Владимирович (30.07.1965 г.р.) – муж Ирины Сусловой,
их дочь – Прядко Софья Игоревна (07.07.1998 г.р.),
Ирина Владимировна Суслова (06.08.1967 г.р.),
их сын – Прядко Даниил Игоревич (13.09.1995 г.р.).
13.06.2016, г. Москва. Фото из архива Ирины Сусловой.



Сын Григория Анемподистовича Москвитина –
Москвитин Леонид Григорьевич (25.09.1940–20.11.2007),
его друг – Вячеслав Горшков.
25.09.2004, г. Иркутск. Фото из архива Леонида Москвитина.



Рыбалка на Братском море.
Москвитин Леонид Григорьевич (25.09.1940–20.11.2007),
Сизых Вера Александровна – жена друга,
жена Леонида (в светлом) – Наталья Львовна Сарно (Москвитина) (09.03.1948 г.р.).
В руках Леонида крупный сазан и лещ.
2002 год, Иркутская область. Фото из архива Леонида Москвитина.



Внук Григория Анемподистовича Москвитина.
Москвитин Константин Леонидович (21.04.1969 г.р.).
2003 год, г. Бодайбо., Иркутская область.
Фото из архива Леонида Москвитина.



Продолжатели рода Григория Анемподистовича Москвитина.
Москвитин Константин Леонидович (21.04.1969 г.р.),
его жена – Марина Ивановна Рудомётова (Москвитина) (01.01.1967 г.р.).
2010 год, г. Иркутск. Фото из архива Константина Москвитина.



Потомки Григория Анемподистовича Москвитина.
Москвитин Константин Леонидович (21.04.1969 г.р.),
его дочь – Москвитина Дарья Константиновна (31.10.2003 г.р.).
01.01.2006, г. Иркутск. Фото из архива Леонида Москвитина.



Семья Виктора Николаевича и Любови Фёдоровны Петровых.
Петров Виктор Николаевич (19.07.1951 г.р.),
сын – Петров Илья Викторович (22.06.1977 г.р.),
Любовь Фёдоровна Борисова (Петрова) (13.05.1957–20.10.1998).
Ф. 30.07.1995 г., г. Серпухов. Присяга.
Из архива Виктора Николаевича Петрова.

Виктор Николаевич Петров – третий сын Анны Григорьевны Москвитиной

Виктор Николаевич Петров (19.07.1951 г.р.). Родился Виктор Николаевич в с. Стойба Селемджинского района Амурской области. В 1958 году переехал с родителями в Шаховской район Московской области. Образование у Виктора средне-техническое и высшее юридическое. Работал механиком, инженером по безопасности движения в автотранспортном предприятии. В 1979 году перешёл на службу в Шаховской ОВД, в отделение Госавтоинспекции, работал инспектором ДПС, госавтоинспектором. В 1992 г. назначен начальником отдела ГАИ Шаховского ОВД. В 2003 г. уволился из ОВД по выслуге лет. Работал механиком в индивидуальном предприятии, инженером транспортного отдела на Электроламповом заводе. В настоящее время (2017 г.) работает сборщиком мебели. Живёт в п. Шаховская.

Жена Виктора – **Любовь Фёдоровна Борисова (Петрова)** жила 41 год (13.05.1957–20.10.1998).

Семья Виктора Николаевича Петрова

Виктор Николаевич Петров (19.07.1951 г.р.).

Жена Виктора – **Любовь Фёдоровна Борисова (Петрова)** жила 41 год (13.05.1957–20.10.1998). Родилась Любовь Фёдоровна в деревне Обухово Шаховского района. Образование среднее. Работала ткачихой, диспетчером, кассиром, приёмщицей, паспортисткой на предприятиях п. Шаховская.

У Любы и Виктора Петровых 2 детей: Илья и Елена

Илья Викторович Петров (22.06.1977 г.р.). Илья родился в п. Шаховская. Образование среднее. Работал в ОВД Шаховского района. Разведён. Детей нет. Проживает в д. Ховань Шаховского района Московской области.

Елена Викторовна Петрова (Ермолаева) (19.09.1979 г.р.).

Семья Елены Викторовны Петровой (Ермолаевой)

Елена Викторовна Петрова (Ермолаева) (19.09.1979 г.р.). Родилась Елена в п. Шаховская. Образование средне-специальное. Работает старшим менеджером по обслуживанию в Сбербанке п. Шаховская.

Муж Елены – **Ермолаев Олег Олегович** (08.08.1977 г.р.). Олег родился в г. Чебоксары Чувашской АССР. В 1979 году переехал вместе с родителями в Шаховской район. Образование среднее. Работал в транспортной милиции ЛОВД на ст. Волоколамск. В настоящее время (2017 г.) работает старшим смены в частном охранном предприятии г. Москва.

У Елены с Олегом 2 детей: Виктория и Семён

Виктория Олеговна Ермолаева (19.09.2000 г.р.).

Семён Олегович Ермолаев (06.04.2005 г.р.).

Виктория и Семён Ермолаевы родились в п. Шаховская.

Валентина Григорьевна Москвитина (Разницына)

Валентина Григорьевна Москвитина (Разн*и*цына)[1] жила ок. 70 лет (03.07.1924–1994 гг.).

[1] Сведения от её сына Гоши Разницына.



Жена, дочь, внук Москвитина Григория Анемподистовича.
Ирина Елизаровна Мурашова (Москвитина) (30.04.1898–03.04.1964),
Валентина Григорьевна Москвитина (Разницына) (03.07.1924–06.06.1994 гг.),
с нею сын – Разницын Георгий Семёнович (08.02.1947–30.08.2011).
1952 г., с. Стойба, Селемджинский район, Амурская область.
Фото из архива Разницына Георгия Семёновича.

Из метрических записей Краснояровской церкви
Дело 226, лист 106

«3 июля 1924 г. родилась **Валентина.**

Родители: **Григорий Анемподистович Москвитин** и **Ирина Елизаровна».**

Муж Валентины – **Разницын Семён Фролович**[2] (1914 г.р.?).

У Валентины Григорьевны один сын Георгий

Георгий Семёнович Разницын жил 64 года (08.02.1947–30.08.2011).

[2] 1-й женой Семёна Разницына была **Валентина Сидоровна Бутакова** (двоюродная сестра Валентины Григорьевны Москвитиной), от неё у Семёна двое детей: Алла и Валерий.



Потомки Анемподиста Макаровича Москвитина.
Сидят:
Валентина Григорьевна Москвитина (Разн*и*цына) (03.07.1924–06.06.1994 гг.),
с нею сын – Разн*и*цын Георгий Семёнович (08.02.1947–30.08.2011)
и дочь мужа – Разн*и*цына Алла Семёновна (ок. 1939 г.р.),
рядом – Москвитин Леонид Григорьевич (25.09.1940 г.р.),
впереди сын Анны – Петров Александр Николаевич (26.02.1947–21.08.2008).
Стоят:
Москвитина Лидия Григорьевна (22.02.1938 г.р.),
Ирина Елизаровна Мурашова (Москвитина) (30.04.1898–03.04.1964),
с нею внук – Петров Виктор Николаевич (19.07.1951 г.р.),
родственник – Москвитин Виктор Павлович (12.10.1921–1981 гг.).
Январь 1952 г., с. Стойба, Селемджинский район, Амурская область.
Фото из архива Александры Прокопьевны Новгородовой (Резелёвой).

Георгий Семёнович Разницын

Георгий Семёнович Разницын жил 64 года (08.02.1947–30.08.2011).

Его жена – **Наталья Николаевна Зуева (Разницына)** жила 56 лет (06.06.1950–04.11.2006).

Жили они в Средней Азии, затем – в Москве, в квартире **Лидии Григорьевны Москвитиной (Моргуновой).** 24.02.2003 г.

уехали из Москвы в деревню Кокуринка Тульской области, где у них был куплен дом. **Наташа** долго болела и рано ушла из жизни. Видела я Наташу один раз, но мне запомнились её искренность и гостеприимство. Овдовев, Гоша поехал к своей тётушке **Лидии Моргуновой** в деревню Филисово и некоторое время жил у неё. Мне больше не довелось встретиться с ним. Но я с благодарностью вспоминаю нашу единственную встречу с **Гошей** в Москве 23 февраля 2003 года. Ценю его открытость и душевную щедрость. От него я впервые слышала о жизни семьи маминого дяди **Гриши**, о его детях и внуках. Гоша показывал мне фотографии, а я видела незнакомые родные лица и под его диктовку подписывала фото, знакомясь с давно разыскиваемыми родственниками. Потом Гоша отдал мне 27 фотографий, которые я сканировала, сделала альбом с его подлинными фото и отвезла в Москву его дочери **Валентине Георгиевне Разницыной**. Позже мне удалось встретиться с детьми д. Гриши – **Леонидом, Лидией** и **Галиной**, разыскать детей **Анны Григорьевны Москвитиной (Петровой**), добыть сведения о семье **Виктора Григорьевича Москвитина**… И всё это я смогла сделать благодаря моему троюродному брату **Гоше Разницыну**. Жалею, что Гоша не дожил до выхода книги-1 «Родня. Москвитины. Путешествие на Дальний Восток». Зато он останется жить не только в моей памяти, но и в этой книге-2 «Родня. Москвитины». Надеюсь, что и другие родственники будут благодарны **Георгию Семёновичу Разницыну** за радость знакомства с его и нашими родными Москвитиными.

Семья Георгия Семёновича Разницына

Георгий Семёнович Разницын жил 64 года (08.02.1947–30.08.2011).

Его жена – **Наталья Николаевна Зуева (Разницына)** жила 56 лет (06.06.1950–04.11.2006).

У Георгия Разницына 2 детей: Константин и Валентина

Константин Георгиевич Разницын (14.01.1972 г.р.).

Окончил милицейскую школу, работал по специальности, потом таксистом в Москве.

Валентина Георгиевна Разницына (06.03.1973 г.р.).



Дочь и внук Григория Анемподистовича Москвитина.
Валентина Григорьевна Москвитина (Разн*и*цына) (03.07.1924–06.06.1994 гг.),
с нею сын – Разн*и*цын Георгий Семёнович (08.02.1947–30.08.2011).
Фото из архива Разницына Георгия Семёновича.

Семья Валентины Георгиевны Разницыной

Валентина Георгиевна Разницына (фамилию не меняла**)** (06.03.1973 г.р.).

Валентина окончила Душанбинский педагогический университет имени Джураева, учитель русского языка и литературы. Живёт в г. Москва. Работала в «Русславбанке».

Её муж – **Дмитрий Сергеевич Лазарев** (28.07.1969 г.р.).

Дмитрий окончил ПТУ. Автослесарь.

У Валентины Георгиевны Разницыной 2 сына: Илья и Максим

Илья Дмитриевич Лазарев (21.07.2002 г.р.).

Максим Дмитриевич Лазарев (15.09.2007 г.р.).



С семьёй Разницына Георгия Семёновича.
Стоит справа – Разн*и*цын Георгий Семёнович (08.02.1947–30.08.2011),
перед ним жена – Наталья Николаевна Зуева (Разницына)
(06.06.1950–04.11.2006),
с нею дочь – Разницына Валентина Георгиевна (06.03.1973 г.р.),
в центре мать Георгия – Валентина Григорьевна Москвитина (Разн*и*цына)
(03.07.1924–06.06.1994 гг.),
с нею внук – Разницын Константин Георгиевич (14.01.1972 г.р.).
Гости – сёстры Натальи Зуевой (Разницыной) с семьями:
1-я слева сидит Тамара, её дочь Ирочка – стоит 2-я справа,
стоят: 2-я слева – Галина и её муж Сергей,
их дочь Ирина Сергеевна – стоит 1-я слева.
07.08.1977 г. Фото из архива Разницына Георгия Семёновича.

Пётр Григорьевич Москвитин

Пётр Григорьевич Москвитин (1926 г.р.).

Есть фото «Память о Севере» от Гоши Разницына, где сняты братья Пётр и Виктор Москвитины. Надпись на фото: «*На память папе, маме, Вале, Лиде, Лёне и Гошеньке от Петра и Виктора. 28.02.1954 г. В. Москвитин*».

Есть вторая фотография, где сняты **Валентина Григорьевна Разницына** с братом Петром. На обороте надпись: «*Фото 12 июня 1950 г.г. Корсаков, Южный Сахалин*».

Оказывается, мы жили в одно и то же время на Сахалине, только **Пётр Григорьевич Москвитин** – в Корсакове, а мы – в Холмске. *(Л.А. Михеева)*

Гоша Разницын сказал, что Пётр Григорьевич Москвитин потерялся. Сестра Пети – **Галина Григорьевна Авдеева**, подтвердила.

От Елены Князевой (13.02.2003):

«Ещё я немножко помню, что к нам приезжал Пётр. Он плавал. И ещё я запомнила, что хорошо играл на гармошке».

Валя Косилова о Пете (10.09.2008):

«Петя Москвитин на 2 года старше меня. Был развитым, любил пофантазировать. Часто пропадал в тайге, охотился. Очень любил охоту».

От Лидии Моргуновой (05.02.2018):

Где-то в Хабаровском крае Петя работал начальником метеостанции. Женился поздно, в 40 лет. У него родилась дочь **Ирочка**, которая жила всего 7 лет, простудилась и умерла.

От Леонида Григорьевича Москвитина (08.03.2006):

«В 1970 году виделся с братом Петром в Петропавловске на Камчатке. Пётр Григорьевич с 1943 года работал на метеостанциях в тайге, был профессиональным радистом. Потом стал плавать у рыбаков по Охотскому морю… В конце 1980-х годов Пётр приезжал к сестре **Галине Авдеевой**. А в 1990 г. (?) прислал (Леониду) письмо из Биробиджана, где писал, что живёт с женщиной в однокомнатной квартире. Больше никаких сведений о Петре не было».

Не нашёл **Петра Григорьевича Москвитина** и мой бывший ученик, прокурор из пос. Камень-Рыболов – **Константин Силантьев**. Он предположил, что Петра давно нет в живых.

Галина Григорьевна Москвитина (Авдеева)

Галина Григорьевна Москвитина (Авдеева) (24.03.1930 г.р.).

От Вали Доманюк (30.04.2002):

«Здесь в Свободном живёт наша родственница **Москвитина Галина Григорьевна (Авдеева),** 1930 г. рождения. Её отец был родной брат бабушки **Сани Бутаковой**, но она отца своего не помнит. Мы общаемся с Галей, **Тоней (Бойко**). Они очень душевные женщины. Родни больше у нас не осталось…».



Дочь и внук Григория Анемподистовича Москвитина.
Галина Григорьевна Москвитина (Авдеева) (24.03.1930 г.р.),
с нею сын – Авдеев Алексей Федотович (09.06.1959–02.12.1995).
Фото из архива Разницына Георгия Семёновича.

От Вали Доманюк (15.12.2004):

«Мы часто встречаемся с **Галиной Авдеевой**, разговариваем по телефону. Ей в марте 2005 года будет 75 лет. Здоровье неважное, глаза совсем плохо видят. Живут они с мужем **Федотом**… Квартира у них хорошая, на 2 этаже. Материально живут хорошо, пенсия хорошая…»

Галя Лобанова сообщила старый адрес Авдеевой Галины Григорьевны, где теперь живёт её сын Сергей (Авдеев).

Наверно, я видела 5-летнюю девочку Галю, когда мы жили в Норске у её отца **Григория Анемподистовича Москвитина**. Но не запомнила её, т.к. мне самой тогда было лишь 2 года. Узнала я о Галине Григорьевне в 2002 году от родственниц – **Валентины Сергеевны Доманюк** и **Галины Константиновны Москвитиной (Лобановой)**. На фото увидела Галину, когда встречалась в Москве с её племянником **Георгием Разницыным** (в феврале 2003 года). Личное знакомство с **Галиной**

Григорьевной Авдеевой и её семьёй состоялось лишь в декабре 2006 года во время моего 70-дневного путешествия на Дальний Восток. Живут они в г. Свободный Амурской области. Тогда мы виделись с Галей в квартире Валентины Доманюк, втроём ездили в Суражевку к **Антонине Бойко**. И 9 декабря 2006 года **Валя Доманюк** повела меня в гости к **Галине Григорьевне Авдеевой**. По моей просьбе пришли познакомиться сын Галины – **Сергей Авдеев**, с женой **Евгенией**, невестка **Наталья** – жена Алексея, с внуком **Никитой**, дочь Наташи и Алексея – **Елена**, с женихом **Юрием Курбатовым.** Елена и Юрий принесли бабушке с дедом *Приглашение на их свадьбу*, которая должна была состояться 23.12.2006 г. Такова история моего знакомства с двоюродной сестрой моей мамы – **Галиной Григорьевной Москвитиной (Авдеевой).** (*Л. Михеева).*

Семья Галины Григорьевны Москвитиной (Авдеевой)

Галина Григорьевна Москвитина (Авдеева) (24.03.1930 г.р.).

Её муж – **Авдеев Федот Алексеевич** (16.06.1926 г.р.).





Сыновья Галины Григорьевны и Федота Алексеевича Авдеевых.
Авдеев Алексей Федотович (09.06.1959–02.12.1995),
Авдеев Сергей Федотович (09.01.1965 г.р.).
Фото из архива Галины Григорьевны Москвитиной (Авдеевой).

Галина и Федот Авдеевы вырастили двух сыновей: Алексея и Сергея

Алексей Федотович Авдеев жил 36 лет (09.06.1959–02.12.1995).

Сергей Федотович Авдеев (09.01.1965 г.р.).

Семья Алексея Федотовича Авдеева

Алексей Федотович Авдеев жил 36 лет (09.06.1959–02.12.1995).

Алексей работал на станции тех. обслуживания автомобилей. Погиб. Был сбит машиной.

От т. Шуры Резелёвой (21.02.1996):

«Люся, ты знаешь нашу родню Галю Москвитину (Авдееву), дочь нашего дяди Гриши? Она схоронила сына **Алексея**, 30 лет, не болел и умер».

Жена Алексея – **Наталья Владимировна Плужникова (Авдеева)** (25.01.1957 г.р.).

Наталья окончила Благовещенский Государственный педагогический институт. Работает учительницей литературы в школе г. Свободный, её педагогический стаж – 37 лет (в 2018 г.).

В их семье 2 дочери: Марина и Елена

Марина Алексеевна Авдеева (Синицкая) (10.10.1980 г.р.) – дочь Натальи, её удочерил Алексей.

Елена Алексеевна Авдеева (23.12.1983 г.р.) – совместная дочь Алексея и Натальи Авдеевых.

Семья Марины Авдеевой (Синицкой)

Марина Алексеевна Авдеева (Синицкая) (10.10.1980 г.р.).

Марина окончила Читинский институт, факультет экономики и бух. учёта. Работает оператором в туристической фирме «Марина».

Муж Марины – **Синицкий Андрей Дмитриевич** (26.05.1978 г.р.).

У них 2 детей: Никита и Юлия

Никита Андреевич Синицкий (22.10.2002 г.р.).

Юлия Андреевна Синицкая (04.10.2007 г.р.).

Семья Елены Авдеевой (Курбатовой)

Елена Алексеевна Авдеева (Курбатова) (23.12.1983 г.р.) – дочь Алексея и Натальи Авдеевых. Елена окончила Читинский

институт, факультет экономики и бух. учёта. В настоящее время (2018) работает в школе секретарём.

Муж Елены – **Курбатов Юрий Анатольевич** (29.06.1976 г.р.). Военнослужащий.

У них одна дочь Катя

Екатерина Юрьевна Курбатова (12.06.2007 г.р.).



Дочь и внук Григория Анемподистовича Москвитина.
Галина Григорьевна Москвитина (Авдеева) (24.03.1930 г.р.),
с нею сын – Авдеев Сергей Федотович (09.01.1965 г.р.).
Фото из архива Галины Григорьевны Москвитиной (Авдеевой).

Семья Сергея Федотовича Авдеева

Сергей Федотович Авдеев (09.01.1965 г.р.).

Жена Сергея – **Евгения Ивановна Бычкова** (05.03.1965 г.р.).

От т. Шуры Резелёвой:

«У них один сын живёт в Свободном, в их доме, женат».

От Гали Лобановой (14.04.2002):

«С **Галиной Григорьевной Авдеевой** познакомились так! Её сына **Сергея** отправили служить в армию в г. Болотное. Она разыскала меня. Приезжала только раз, чтобы увидеть сына. Мы

с ней на машине ездили в часть, где он находился. Потом два года каждую неделю с Геной ездили к нему, чтобы поддержать. Возили всё: и папиросы, и торты, и даже давали деньги. Когда он отслужил, заехал к нам. Мы его встретили и проводили, как подобает родителям. Он уехал. Не написал. Так я больше ничего не знаю».

Виктор Григорьевич Москвитин

Виктор Григорьевич Москвитин жил 58 лет (07.07.1936–05.10.1994).

Первые сведения о Викторе получены от Гоши Разницына.

Виктор жил в Приморском крае. Это он прислал родителям вышеупомянутое фото «Память о Севере», где снят вместе с братом **Петром** 28.02.1954 г. Гоша сказал, что Виктор потерялся. Начала искать.

Из разговора по телефону с **Леонидом Григорьевичем Москвитиным** (08.03.2006) узнала адрес Виктора Григорьевича Москвитина: пос. Камень-Рыболов Приморского края.

В этом посёлке живёт наша сахалинская знакомая **Рита Митченко**, я просила узнать в поселковой администрации точный адрес семьи **Виктора Григорьевича Москвитина**, сходить по этому адресу и сообщить мне: живы ли Виктор и его жена, где живут их дети. Если их нет, то спросить учителей местной школы об учениках Москвитиных. Рита навела справки. Оказалось, там о Москвитиных не знают. Значит, адрес – ошибочный.

Узнав, что в пос. Камень-Рыболов работает прокурором мой бывший ученик (выпускник СШ № 6 г. Холмска Сахалинской области) **Костя Силантьев**, попросила его найти моего потерявшегося родственника **Москвитина Виктора Григорьевича**.

19 декабря 2011 г. пришёл ответ от Константина Силантьева:

«Людмила Афанасьевна! Что касается Вашей просьбы поискать Ваших родственников. Есть кое-какие результаты.

Москвитин Виктор Григорьевич, 07.07.1935 г.р., умер 05.10.1994 в г. Большой Камень Шкотовского района (а не Камень-Рыболов, их часто путают).

И вот есть, возможно, его жена – **Москвитина Вера Александровна**, 08.01.1940 г.р., уроженка пос. Ерофей Павлович Амурской области, проживает:

692820, с. Царевка Шкотовского района, переулок 2-й Анисимовский, дом 3.

Там же живет вроде как его дочь – **Москвитина Ирина Викторовна,** 04.05.1968 г.р., уроженка с. Веселый Яр Ольгинского района Приморского края, проживает:

с. Царевка Шкотовского района, ул. Центральная, дом 12, кв. 2.

Все это надо проверять, с ними списываться, так как **данные 2006 года**, более свежих нет».

Таким образом прояснилась судьба **Виктора Григорьевича Москвитина** и были установлены адреса его дочери и жены. Жил он не в посёлке Камень-Рыболов, а в городе Большой Камень Шкотовского района Приморского края. Я сообщила сёстрам – **Лидии Моргуновой** и **Галине Авдеевой**, сведения об их потерявшемся брате, дала адреса **Ирины** и **Веры Александровны**, надеясь, что они напишут найденным родственникам. Сама отправила **Ирине Викторовне Москвитиной** книгу «Весна бурлит», где есть первоначальные сведения о наших предках Москвитиных. Но… бандероль с книгой вернулась с припиской почтальона: «Умерла».

17 октября 2016 г. написала письмо **Москвитиной Вере Александровне** – жене Виктора и отправила 2 фотографии её семьи. И это письмо вернулось. Но почтальон – **Наталья Холявко**, написала мне о семье Москвитиных.

Из письма Натальи Холявко от 28.10.2016:

«Здравствуйте, уважаемая Людмила Афанасьевна! Прочитала ваше письмо и не смогла остаться равнодушной, и не ответить на него. Простите, пожалуйста, меня. Я работаю почтальоном в с. Царёвка уже 4 года. До меня работала моя тётя 30 лет.

Семью Москвитиных мы знаем хорошо. Сначала они жили на хуторе в маленьком деревянном доме. Потом им дали трёхкомнатный кирпичный большой дом по улице Центральной.

В детстве я со всеми тремя детьми общалась. Больше я знала Иру. Она ровесница моей младшей сестры, и они дружили, потом учились вместе в училище (в каком?). Ира (**Ирина Викторовна Москвитина**) училась на отлично. После училища работала. Была на Доске Почёта. Печатали в газетах.

Женя (**Евгений Викторович Москвитин**) умер где-то в 1989 году (?), потом дядя Витя (**Виктор Григорьевич Москвитин**) в начале девяностых. Тётя Вера (**Вера Александровна**) умерла в 2004 году (?). После смерти матери **Ира** уехала в город

Фокино, уже около 10 лет. Ходили слухи, что она умерла, но точно никто не знает.

Костя (**Константин Викторович Москвитин**) один из этой семьи живой. Женился и живёт в с. Романовка. Последний раз я его видела 5 лет назад. Он приезжал на могилку матери. Я узнаю его точный адрес и передам Косте ваш адрес, и расскажу про письмо…».

Дополнение

23 января 2017 г. я отправила запрос в администрацию села Романовка. Ответ пришёл 14.02.2017 г. от главы администрации Романовского сельского поселения Шкотовского муниципального района Приморского края А.А. Горшкова.

«Уважаемая Людмила Афанасьевна!

На ваш запрос, поступивший на имя главы администрации Романовского сельского поселения, сообщаю.

Москвитин Константин Викторович – 08.04.1959 г.р., проживал в с. Романовка с 01.10.2002 года по день смерти 21 июля 2010 года. Захоронен на кладбище с. Романовка.

Москвитина Ирина Викторовна – 04.05.1968 г.р., проживала в с. Царёвка по день смерти 27 июля 2010 года.

Москвитин Евгений Викторович – 02.06.1960 г.р., проживал в с. Царёвка с 1981 года, выехал в г. Большой Камень Приморского края 23.10.1986 года. Место проживания и нахождения его не известно. Других данных о семье Москвитиных не имеем».

И опять говорю СПАСИБО родным и чужим добрым людям – **Георгию Семёновичу Разницыну, Лидии Григорьевне Моргуновой, Леониду Григорьевичу Москвитину, Галине Григорьевне Авдеевой**, сахалинке **Маргарите Митченко**, прокурору **Константину Силантьеву**, почтальону **Наталье Холявко**, главе администрации села Романовка **А.А. Горшкову** – за то, что помогли узнать историю семьи **Виктора Григорьевича Москвитина**.

Семья Виктора Григорьевича Москвитина

Виктор Григорьевич Москвитин жил 59 лет (07.07.1935–05.10.1994).

Родился в с. Стойба Селемджинского района Амурской области. С семьёй проживал в Приморском крае – в с. Весёлый Яр



Семья Москвитина Виктора Григорьевича.
Москвитин Виктор Григорьевич (07.07.1935–05.10.1994),
его жена – Вера Александровна Сторожева (Москвитина) (08.01.1940–2004 г.?),
их дочь – Москвитина Ирина Викторовна (04.05.1968–27.07.2010).
Ф. 28.12.1974 г. Из архива Галины Григорьевны Москвитиной (Авдеевой).
ПОВТОР: с. 128 в книге-1 «Родня. Москвитины. Путешествие на Дальний Восток».

Ольгинского района, с. Царёвка и г. Большой Камень Шкотовского района.

Жена Виктора – **Вера Александровна Сторожева (Москвитина)** жила 64 года (08.01.1940–2004 г.?).

Родилась Вера в посёлке Ерофей Павлович Амурской области. Умерла в с. Царёвка Шкотовского района Приморского края.

В семье Виктора Григорьевича Москвитина было 3 детей:

Константин Викторович Москвитин жил 51 год (08.04.1959–21.07.2010).

Костя работал водителем автобуса.

Евгений Викторович Москвитин жил ок. 28 лет (02.06.1960 г.р. – 1989 г.?).

В октябре 1986 года Евгений был жив.

Ирина Викторовна Москвитина жила 42 года (04.05.1968–27.07.2010).



Дети Москвитина Виктора Григорьевича.
Евгений Викторович Москвитин (02.06.1960 г.р. – 1989 г.?),
Ирина Викторовна Москвитина (04.05.1968–27.07.2010),
Константин Викторович Москвитин (08.04.1959–21.07.2010).
Ф. 28.12.1974 г. Из архива Галины Григорьевны Москвитиной (Авдеевой).
ПОВТОР: с. 128 в книге-1 «Родня. Москвитины. Путешествие на Дальний Восток».

Родилась Ирина в с. Весёлый Яр Ольгинского района Приморского края.

Уважаемые родственники! Обратите внимание на две фотографии[1] семьи **Виктора Григорьевича Москвитина**, которые публикуются повторно для того, чтобы вы увидели и запомнили этих красивых людей в счастливую пору их жизни.

Хорошо знавшая семью Москвитиных **Наталья Холявко** не писала, что у Виктора Григорьевича были внуки. Она упомянула, что **Костя** женился. Но успел ли он завести детей? Неужели оба сына и дочь Виктора Григорьевича ушли, не продолжив род Москвитиных? И почему даты ухода **Кости** и **Ирины** отделяет

[1] См. кн. Л.А. Михеева (Крыжановская). «Родня. Книга 1. Москвитины. Путешествие на Дальний Восток». Изд.г. Луховицы, 2016, стр. 128.

всего одна неделя? В течение четырнадцати лет (с 23 февраля 2003 по 14 февраля 2017 года) я по крупицам собирала сведения об этой семье. Рассматривая их фотографии, надеялась, что жизнь **Виктора Григорьевича** и его детей сложилась удачно, ощущала наше близкое родство. И… такой финал. Жалко и обидно. Хочется сказать всем: «Не теряйте родных людей! Бейте тревогу, ищите, если прервалась связь! Может быть, успеете прийти на помощь и отвести беду…».

Лидия Григорьевна Москвитина (Моргунова)

Лидия Григорьевна Москвитина (Никитина, Суслова, Моргунова) (22.02.1938 г.р.).

Лидия Григорьевна родилась в с. Стойба Селемджинского р-на (ранее район назывался Бурейский). Лида окончила 10 классов и двухгодичное кулинарное училище в Свердловске. Профессия – повар.

Есть фото, где снята Лида. На обороте надпись: «На память сестре Валентине, брату Леониду и племяннику Гошеньке от сестры и тёти Лиды. В дни учёбы в г. Свердловске в спец. торг. школе 27.10.1957 г.».

Я встречалась с **Лидией Григорьевной** в её московской квартире 8 марта 2003 года. Приезжала на встречу и её дочь **Ирина Суслова**. Вторая наша встреча состоялась 16.03.2006 г., когда Лида приезжала к нам в Луховицы вместе с внуком **Артуром Никитиным**.

Семья Лидии Григорьевны Москвитиной (Моргуновой)

Лидия Григорьевна Москвитина (Никитина, Суслова, Моргунова) (22.02.1938 г.р.).

Её 1-й муж – **Никитин Юрий Егорович** (24.04.1936–24.08.2015). Юрий – отец Кости.

2-й муж Лидии – **Суслов Владимир Иванович** (24.04.1941 г.р.).

Он – коренной москвич. Работал токарем на заводе. Владимир Суслов – отец Ирины.

3-й муж – **Моргунов Николай Иванович** (1937 г.р.). Николай подарил Лидии только свою фамилию.

У Лидии 2 детей: Константин и Ирина

Никитин Константин Юрьевич (19.08.1959 г.р.).

Суслова Ирина Владимировна (06.08.1967 г.р.).



Дочь и внук Григория Анемподистовича Москвитина.
Лидия Григорьевна Москвитина (Никитина, Суслова) (22.02.1938 г.р.),
Никитин Константин Юрьевич (19.08.1959 г.р.).
Фото из архива Разницына Георгия Семёновича.

Семья Константина Юрьевича Никитина

Константин Юрьевич Никитин (19.08.1959 г.р.).

Костя родился в селе Стойба. Служил в армии в Хабаровске. Там окончил пожарный техникум. Был парашютистом-десантником, пожарным, тушил леса. С 40 лет вышел на пенсию. Работает в спец. связи. Живёт в г. Подольск Московской области.

1-я жена Кости – **Лариса Васильевна Пискун.**

Лариса – мать **Артура** и **Насти**. Она живёт в с. Стойба Селемджинского района Амурской области.

У Кости Никитина двое детей: Артур и Анастасия

Артур Константинович Никитин (26.05.1984–12.03.2007).

Жил 22 года. Артур окончил среднюю школу, отслужил в армии в г. Свободный Амурской области. Жил в Подольске. Работал на автомобильном заводе токарем-сборщиком.

Анастасия Константиновна Никитина (30.03.1986 г.р.).

2-я жена Кости – **Ирина Анатольевна Комарова** (08.08.1962 г.р.).

У Ирины 3 детей: Анатолий, Галина, Андрей

Анатолий Комаров (17.08.1985 г.р.),
Галина Егорова (27.09.1994 г.р.),
Андрей Егоров (20.09.1995 г.р.).

Семья Анастсии Константиновны Никитиной (Федоренко)

Анастасия Константиновна Никитина (Федоренко) (30.03.1986 г.р.).

Настя жила с матерью в с. Стойба. Окончила ДальГАУ в г. Благовещенск Амурской области. Получила профессию ветеринарного врача. Вышла замуж. Живёт в Благовещенске.

Муж Насти – **Федоренко Дмитрий Александрович**.



Семья Лидии Григорьевны Москвитиной (Моргуновой).
Лидия Григорьевна Москвитина (Никитина, Суслова, Моргунова) (22.02.1938 г.р.),
её дочь – Суслова Ирина Владимировна (06.08.1967 г.р.),
муж Лидии – Моргунов Николай Иванович (1937 г.р.).
Фото из архива Разницына Георгия Семёновича.

У них 2 сына: Арсений и Тимофей

Арсений Дмитриевич Федоренко (01.12.2007 г.р.).

Тимофей Дмитриевич Федоренко (06.12.2011 г.р.).

Семья Ирины Владимировны Сусловой

Ирина Владимировна Суслова (фамилию не меняла) (06.08.1967 г.р.).

Ирина окончила Московский педагогический государственный университет, факультет «Преподавание в младших классах». Работала 6 лет в школе. В настоящее время не работает, занимается своими детьми.

Муж Ирины – **Прядко Игорь Владимирович** (30.07.1965 г.р.).

Родился Игорь в г. Днепропетровск. Окончил Днепропетровский университет с красным дипломом по специальности физик-оптик, далее учился в Военной академии имени Ф.Э. Дзержинского, а после три года служил в **Генштабе** ВС. В настоящее время работает генеральном директором в торговой фирме.

У них 2 детей: Даниил и Софья

Даниил Игоревич Прядко (13.09.1995 г.р.).

Даниил родился в Москве. Окончил школу № 1278 с углубленным изучением английского языка и поступил в Российский государственный гуманитарный университет на факультет «Защита информации». В настоящее время (2017 г.) продолжает учебу в магистратуре на факультете «Управление персоналом».

Софья Игоревна Прядко (07.07.1998 г.р.).

Софья родилась в Москве. Окончила школу № 1259 с углубленным изучением английского языка. В настоящее время (2017 г.) учится в Канаде.

Леонид Григорьевич Москвитин

Леонид Григорьевич Москвитин жил 67 лет (25.09.1940–20.11.2007).

Леонид – седьмой ребёнок в семье **Григория Анемподистовича** и **Ирины Елизаровны**. Родился и рос в селе Стойба. Три года отслужил в армии в г. Благовещенск. И 31 год работал в КГБ города Иркутск. После выхода на пенсию Леонид долго болел, перенёс несколько операций. Жил с одной почкой, с одним лёгким и с болезнью «Паркинсона».

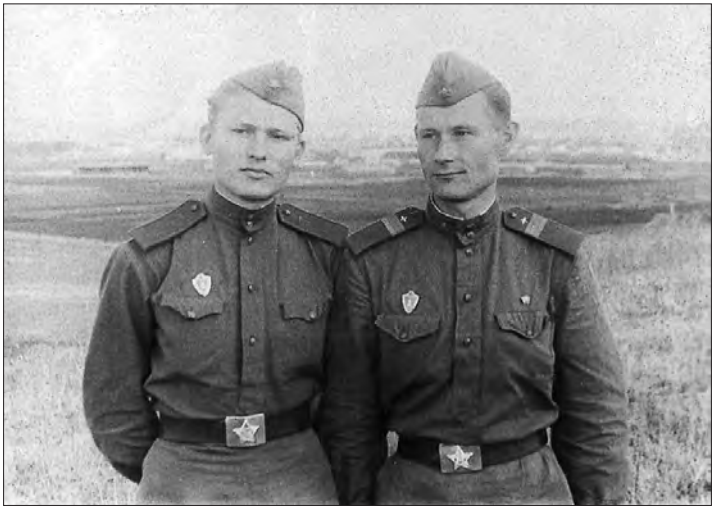

Внук Анемподиста Макаровича Москвитина.
Леонид Григорьевич Москвитин (25.09.1940–20.11.2007) – слева.
Имя сослуживца неизвестно.
Ф. 1962 г., г. Благовещенск. Из архива Леонида Григорьевича Москвитина.

Я познакомилась с Леонидом и его семьёй в декабре 2006 года во время путешествия на Дальний Восток. Мне понравились его правдивость и скромность. Лёня помогал разбираться в родне, рассказывал о себе и о других детях **Григория Анемподистовича**. Через год его не стало. Ушёл из жизни ещё один двоюродный брат моей мамы – **Леонид Григорьевич Москвитин**. Мне искренне жаль Лёню. Знакомясь с родственниками, я прирастаю к ним сердцем, и трудно бывает смириться с неизбежностью утрат.

Семья Леонида Григорьевича Москвитина

Леонид Григорьевич Москвитин жил 67 лет (25.09.1940–20.11.2007).

Его 1-я жена – **Надежда Ивановна Першина (**1941 г.р.). Надежда – мать старшего сына **Сергея**.

2-я жена Леонида – **Наталья Львовна Сарно (Москвитина**) (09.03.1948 г.р.)**.**

Овдовев, Наталья Львовна стала жить вместе с племянницей Оксаной в квартире сестры Татьяны, которой тоже уже нет



Супруги Москвитины.
Москвитин Леонид Григорьевич (25.09.1940–20.11.2007),
Наталья Львовна Сарно (Москвитина) (09.03.1948 г.р.).
Ф. Март 1968 г., г. Иркутск. Из архива Леонида Григорьевича Москвитина.

на свете. Полное имя племянницы – **Оксана Львовна Сарно** (31.08.1966 г.р.). С Наташей живёт её внучка **Дашенька**, дочь Кости.

От Натальи у Леонида 2 сына: **Константин** и **Александр**.

У Леонида Григорьевича Москвитина 3 сына:
Сергей, Константин и Александр

Сергей Леонидович Москвитин (21.07.1964 г.р.).

Сергей родился в Иркутске. Учился в Москве, где и живёт в настоящее время. Связи с ним нет.

Константин Леонидович Москвитин (21.04.1969 г.р.).

Костя живёт и работает в Иркутске. Женат.

Александр Леонидович Москвитин (07.01.1974 г.р.).

Александр уехал в Израиль и потерялся. Не пишет, не звонит. Подавали в розыск, но не нашли.



Семья Москвитина Леонида Григорьевича.
Его жена – Наталья Львовна Сарно (Москвитина) (09.03.1948 г.р.),
их сыновья: Москвитин Александр Леонидович (07.01.1974 г.р.) и
Москвитин Константин Леонидович (21.04.1969 г.р.) – справа.
Ф. 1976 г., г. Иркутск. Из архива Леонида Григорьевича Москвитина.



Внук Григория Анемподистовича Москвитина.
Сергей Леонидович Москвитин
(21.07.1964 г.р.) –
сын Леонида от первого брака.
Мать Сергея – Надежда Ивановна
Першина (1941 г.р.).
Ф. 1971 г., г. Иркутск. Из архива Леонида Григорьевича Москвитина.



Внук Григория Анемподистовича Москвитина. Москвитин Константин Леонидович (21.04.1969 г.р.). *Город Иркутск. Из архива Леонида Григорьевича Москвитина.*



Внук Григория Анемподистовича Москвитина. Москвитин Александр Леонидович (07.01.1974 г.р.). *Город Иркутск. Из архива Леонида Григорьевича Москвитина.*

Семья Константина Леонидовича Москвитина

Константин Леонидович Москвитин (21.04.1969 г.р.).

Его жена – **Марина Ивановна Рудомётова (Москвитина**) (01.01.1967 г.р.).

У них одна дочь Даша

Дарья Константиновна Москвитина (31.10.2003 г.р.).

Заканчивая рассказ о потомках **Анемподиста Макаровича Москвитина** переходим к более подробному знакомству с потомками его старшего сына – **Иннокентия Анемподистовича Москвитина**. Это мой родной дед.

Глава 8

МОСКВИТИН ИННОКЕНТИЙ АНЕМПОДИСТОВИЧ

Дополнение к главе 5 «Переселенцы Москвитины»

Месяц назад, поставив последнюю точку, я думала, что книга готова. И даже сдала в издательство для вёрстки 1–7 главы. Но опять неожиданно получила от Тани Слепцовой новый архивный документ о моих предках Москвитиных – жителях сёл Павловка и Васильевка. В свёрстанную главу 5 добавить его не могу. Поэтому привожу здесь этот ДОКУМЕНТ, его ОБРАБОТКУ и РАБОТУ над моими ошибками.

От Татьяны Николаевны Слепцовой (из г. Сургут 18.04.2019)
Сведения найдены
Светланой Викторовной Акимовой (г. Владивосток)

РГИА ДВ
Фонд р. 1149 оп. 1 дело 13
Списки лиц, родившихся в 1900 г.
и подлежащих призыву на действительную службу 1919 г.

Павловскому селькомитету

Л. 8 об. 9.

Москвитин Павел Александрович, отец 35 л., мать **Екатерина** 34 л., (записан ошибочно, Павлу 8 лет), сёстры **Дарья** 14 л., **Анна** 11 л., **Наталья** 5 л.

Л. 10. Васильевскому селькому

5. **Москвитин Конст. Абрамов**, отец 40 л., мать **Дария** 43 л., братья: **Иван** 12 л., **Фёдор** 7 л., **Дмитрий** 1/2 г., сёстры: **Александра** 16 л., **Пелагея** 6 л.

22. **Москвитин Александр Дмитр.**, отец 69 л., мать **Соломонида** 60 л., брат **Григорий** 20 л., его жена **Евдокия** 20 л., сын их **Фёдор** 6 мес.

Л. 48. Ведомость о родившихся по Введенской

с. Васильевского церкви Томской волости за 1900 г.

16/18 сен. Константин – крестьянин **Авраам Петров Москвитин** и законная его жена **Дария Давидова**, оба православные.

ОБРАБОТКА ДОКУМЕНТА
Списки лиц, родившихся в 1900 г.
и подлежащих призыву
на действительную службу 1919 г.

Павловскому селькомитету

Л. 8 об 9.

Москвитин Павел Александрович 8 лет (ок. 1910 г.р.) (записан ошибочно), отец (**Москвитин Александр Николаевич**) 35 л. (09.03.1884 г.р.), мать **Екатерина (Григорьевна)** 34 л. (ок. 1884 г.р.), сёстры: **Дарья** 14 л. (ок. 1904 г.р.), **Анна** 11 л. (ок. 1907 г.р.), **Наталья** 5 л. (ок. 1913 г.р.).

Л. 10. Васильевскому селькому

5. **Москвитин Конст. Абрамов** (16.09.1900 г.р.), отец (**Авраам Петров Москвитин**) 40 л. (ок. 1878 г.р.), мать **Дария (Давидовна)** 43 л. (ок. 1875 г.р.), братья: **Иван** 12 л. (ок. 1906 г.р.), **Фёдор** 7 л. (ок. 1911 г.р.), **Дмитрий** 1/2 г. (ок. 1917 г.р.), сёстры: **Александра** 16 л. (ок. 1902 г.р.), **Пелагея** 6 л. (ок. 1912 г.р.).

22. **Москвитин Александр Дмитр.** (1900 г.р.), отец **Москвитин Дмитрий Афанасьевич** 69 л. (1849 г.р.), мать **Соломонида** 60 л. (1858 г.р.?), брат **Григорий** 20 л. (1898 г.р.), его жена **Евдокия** 20 л. (1898 г.р.), сын их **Фёдор** 6 мес. (1918 г.р.).

Л. 48. Ведомость о родившихся по Введенской

с. Васильевского церкви Томской волости за 1900 г.

16/18 сен. Константин – крестьянин **Авраам Петров Москвитин** и законная его жена **Дария Давидова**, оба православные.

Работа над ошибками в тексте главы 5

1. Уточнения к теме

«Для потомков Николая Макаровича Москвитина»
Семья его сына Александра Николаевича к 1 янв. 1919 г.
(с. Павловское):

Александр Николаевич Москвитин (09.03.1884 г.р.), его жена **Екатерина Григорьевна** (ок. 1884 г.р.), их дети: **Дарья Александровна Москвитина** (ок. 1904 г.р.), **Анна Александровна Москвитина** (ок. 1907 г.р.), **Павел Александрович Москвитин** (ок. 1910 г.р.), **Наталья Александровна Москвитина** (ок. 1913 г.р.).

2. Уточнения к теме

«Для потомков Павла Макаровича Москвитина» (с. Васильевское):

О его внуке Абраме Петровиче сказано:

«**Абрам Петрович Москвитин** – сын **Петра Павловича Москвитина**, правнук **Макара Осиповича**, даты жизни неизвестны. Местом рождения Абрама могли быть с. Москвитино, Павловка или Васильевка. О его жене сведений нет».

Уточняем:

Авраам Петров Москвитин родился ок. **1878** г. Местом его рождения, скорей всего, было с. Павловка или Васильевка Томской волости Амурской области. Его жену звали **Дария Давидовна** (ок. 1875 г.р.).

К 1919 году в их семье были дети, родившиеся в с. Васильевка Томской волости Амурской области: **Константин Абрамович Москвитин** (16.09.1900 г.р.), **Александра Абрамовна Москвитина** (ок. 1902 г.р.), **Иван Абрамович Москвитин** (ок. 1906 г.р.), **Фёдор Абрамович Москвитин** (ок. 1911 г.р.), **Пелагея Абрамовна Москвитина** (ок. 1912 г.р.), **Дмитрий Абрамович Москвитин** (ок. 1917 г.р.).

3. Уточнения к теме

«Для потомков Осипа Макаровича Москвитина» (с. Васильевское)

О семье его внука Дмитрия Афанасьевича сказано:

«**Дмитрий Афанасьевич Москвитин** – правнук **Макара Осиповича** (внук **Осипа Макаровича**, сын **Афанасия Осиповича**), даты жизни неизвестны, предполагаемое место рождения: с. Москвитина или Павловка Томской волости Амурской области…

Его женой (или матерью) могла быть **Ксения Ивановна Москвитина**».

Уточняем:

Дмитрий Афанасьевич Москвитин родился ок. **1858** года (до переселения в Приамурье). Поэтому наиболее вероятное место его рождения – **д. Хилкотой** Верхнеудинского округа Урлукской волости Забайкальской области. Его жену звали **Соломонида** (ок. 1862 г.р.). К 1919 году в составе их семьи были дети: сын **Александр Дмитриевич Москвитин** (1900 г.р.) и сын **Григорий Дмитриевич Москвитин** (1898 г.р.) (репрессирован в 1937 г.),

жена Григория – **Евдокия** (ок. 1898 г.р.) их сын – **Фёдор Григорьевич Москвитин** (ок. 1918 г.р.).

Дополнение к главе 7
«Анемподист Макарович Москвитин»

Второй документ добавил новые сведения о моём прадеде Анемподисте Макаровиче, о роли сельской общины в жизни крестьян, познакомил с интересными документами той эпохи. Оказывается, в те времена не так просто было переехать из одной деревни в другую. Об этом хорошо рассказано в документах, а заодно в них содержатся дополнительные сведения о семьях моего прадеда Анемподиста Макаровича и деда Иннокентия Анемподистовича Москвитина. Сначала приведу документ.

От Татьяны Николаевны Слепцовой
(из г. Сургут 19.04.2019):

«Людмила Афанасьевна, какое дело Светлана сегодня нашла! Это бомба! Я от радости прыгаю! Читайте!»

Сведения найдены
Светланой Викторовной Акимовой (г. Владивосток)

РГИА ДВ
Фонд 704 оп. 4 дело 626
О причислении крестьянина Москвитина А.
к сельскому обществу Амурской обл. 1893–1894 г.

Л. 5

Его Превосходительству
Господину Военному Губернатору Амурской обл.
крестьянина с. Павловского Томской волости
Амподиста Москвитина

Прошение

Избрав место для постояннаго жительства более-менее выгодным в селе Краснояровском как-то: сенокошение, рубка леса, а также и распашка земли, что для крестьянского быта и для развития сельского хозяйства дорогого стоит, а что же касается моего прежнего жительства в селе Павловском, то вышесказанных крестьянских предметов недостаточно, а потому представляя при сём **приёмный приговор Краснояровскаго сельского общества** от 5 декабря 1893 г., **Увольнительный приговор Павловского с/о** от 19-го

того же декабря, копию **посемейного списка** и **удостоверение Краснояровскаго** сельского общества от того же 5 декабря, имею честь почтительнейше просить Ваше Превосходительство **перечислить меня с семейством из села Павловскаго в село Краснояровское** и о последующем распоряжении дать мне знать через Томское Волостное Правление. К сему Прошению крестьянин Амподист Москвитин, а по безграмотству его и личной просьбе расписался Благовещенский мещанин **Алексей Штаков**.

14 января 1894 г.

Л.7

Увольнительный приговор

1893 года декабря 19 дня, мы, нижеподписавшиеся крестьяне Амурской области Томской волости селения Павловскаго, быв сего числа на сельском сходе в присутствии нашего сельскаго старосты **Терентия Кудрина** по делам общественным, куда явился крестьянин одного с нами селения **Амподист Макаров Москвитин** с просьбою о увольнении его с его семейством в дер. Краснояровку Томской волости, где мы, поговоря между собою, и из общаго всех нашего согласия сим приговором **решили уволить Москвитина** с его семейством в **двенадцати** душах, а именно: **Амподист Москвитин** 59 л., жена его **Прасковья Егорова** 47 л., дети их: **Иннокентий** 22 л., **Анна** 17 л., **Матрёна** 13 л., **Александра** 11 л., **Евдокия** 8 л., **Мария** 4 л. **Николай** 2 л., **Иван** 3 мес. Жена Иннокентия Амподистова **Анисия Павлова** 20 л., дети ихи: **Варвара** 1 мес., уволили (на общих правах), в том и подписуемся к сему приговору крестьяне: **Яков** Стешенко, **Кондратий** Стешенко, **Аким** Хныкин, **Фёдор** Поначев, **Дмитрий** Овчаренко, **Исай** Зюзин, **Лукьян** Порядный, **Тимофей** Хныкин, **Василий** Еровенко, **Никандр** Кудрин, **Василий** Поначев, **Андрей** Анциферов, **Поликарп** Савин, **Максим** Савин, **Иван** Кудрин, **Иван** Лубенец, **Егор** Поначев, **Иван** Чебыкин, **Семён** Поначев, **Прокопий** Фоменко, **Леонтий** Иванов, **Максим** Коротаев, **Василий** Алек. Савин, **Яков** Колядин, **Фёдор** Нохрин, **Иван** Козлов, **Моисей** Попов, **Артём** Вшивков, **Мирон** Вшивков, **Зиновий** Коротаев, **Николай** Москвитин, **Никита** Анцыферов, **Семён** Митухляев, **Иван** Кустов, **Кузьма** Паршин, **Павел** Бирюлин, **Иван** Сав. Митухляев, **Иван** Дмитрев Митухляев, а по безграмотству и личной просьбе крестьянин **Фёдор** Серкин, **Андрей** Алафьев, **Гаврил** Чебыкин, **Агафон** Кустов, **Дмитрий** Савин, **Игнатий** Серкин.

Настоящий приговор, в котором более двух третей домохозяев участвовало и подписали оный, и как **за Москвитиным не числится общественных недоимок**, и что таковой в книгу приговоров под № 11 записан, в том подписом и приложением должностной печати свидетельствуется. Сего декабря **20 дня 1893 г.** Павловский сельский староста **Т. Кудрин**.

Л. 11–12

Посемейный список крестьянина Амурской области и Округа, Томской волости с. Павловскаго Амподиста Макарова Москвитина д. Павловка Лета к 1 янв. 1885

№ 13 Москвитин Амподист Макаров 44 л. неграмот., жена Параскева 39 л.

Дети: Иннокентий 13 л. м/грам

Николай

Иван

Анна 8

Матрёна 4

Александра 3

Евдокия

Мария

Жена Иннокентия Анисия 10

Дети: Варвара

В каком году прибыл в Ам. обл. и откуда. В **1863** из Забайкальской обл., Верхнеудинского окр., Урлукской вол. дер. Пешкото??? (д. Хилкотой? *Л.А. Михеева*).

Первоначально проживал в дер. Москвитиной **8 лет**.

В с. Павловском проживал **с весны 1871** г.

Занятие хлебопашество.

С 1 января 1883 г. по 1 января 1886 г. служил **волостным судьёй** и **вахтёром** Павловского запасного хлебного магазина[1]. (Три года. *Л.А. Михеева*)

Перемены в семействе с 1885 по 1894 г. включ.

---

[1] Хлебные запасные магазины – склады хлеба, устраиваемые правительством или местными общественными учреждениями на случай голода или дороговизны, для ссуды или продажи по низкой цене хлеба для продовольствия и посева. Вахтёр запасного хлебного магазина отвечал за сохранность этого хлеба.

24 фев 1886 г. род. дочь **Евдокия**,
23 янв 1889 г. род. дочь **Мария**,
9 мая 1891 г. род. **Николай**,
8 янв 1893 г. Иннокентий женился на **Анисии Иваниловой** и
19 сент 1893 г. у Амподиста род. **Иван**.
23 ноября у Иннокентия род. **Варвара**.

Что нового узнали из данного документа?

1) Оказывается, в XIX веке крестьяне не имели права самовольно менять место жительства. Сначала мой прадед **Москвитин Анемподист Макарович** добился **Приёмного приговора** и **Удостоверения** о том, что жители с. Красноярово согласны принять его в своё село. Затем на сельском сходе получил **Увольнительный приговор** от односельчан с. Павловское. Подготовил копию своего **Посемейного списка**. Эти документы приложил к **Прошению**, с которым обращался к Военному Губернатору Амурской области, чтобы получить разрешение на переезд из с. Павловское в село Красноярово.

На этом примере видим, что в Российском государстве и после отмены крепостного права каждый крестьянин с рождения был на учёте.

2) Мой неграмотный прадед **Анемподист Макарович** был уважаемым человеком, коль три года (1883–1885) служил обществу: был волостным судьёй и хранителем общественного хлеба в запасном хлебном магазине с. Павловское.

3) Здесь чётко сказано, что в Амурской области **Москвитин Анемподист** жил в деревне Москвитиной 8 лет (с 1863 по 1871 год). В с. Павловском проживал более 21 года (с весны 1871 по декабрь 1893 г.). В с. Красноярово – с января 1894 г.

4) Состав семьи **Анемподиста** к январю 1894 года:

Москвитин Анемподист Макарович (1837 или 1840 г.р. – осень 1920 г.).

Пожарская (Москвитина) Параскева Георгиевна (1847 или 1845 г.р. – 21.01.1918).

Их дети:

Иннокентий Анемподистович Москвитин (06.02.1872 – ноябрь 1943 г.),

Анна Анемподистовна Москвитина (11.02.1877–1923 г.?),

Матрёна Анемподистовна Москвитина (05.11.1880–1942 г.),

Александра Анемподистовна Москвитина (01.06.1883 – 12.12.1963),

Евдокия Анемподистовна Москвитина (20.02.1886– 22.06.1960),

Мария Анемподистовна Москвитина (23.01.1889 г.р.),

Николай Анемподистович Москвитин (09.05.1891 г.р.),

Иван Анемподистович Москвитин (19.09.1893 г.р.).

Жена Иннокентия – **Анисия Павловна Иванилова (Москвитина)** (1874 г. – 05.04.1906),

дочь Иннокентия и Анисии – **Варвара Иннокентьевна Москвитина** (23.11.1893 – авг. 1945 г.).

5) Семья **Иннокентия** к январю 1894 г.

8 янв. 1893 г. Иннокентий женился на **Анисии Иваниловой**.

Москвитин Иннокентий Анемподистович (06.02.1872 – ноябрь 1943 г.),

жена – **Иванилова (Москвитина) Анисия Павловна** (1874 г. – 05.04.1906).

Их дети:

Москвитина Варвара Иннокентьевна (23.11.1893 – авг. 1945 г.).

Мой дед – Иннокентий Анемподистович Москвитин

Старшего сына **Анемподиста Макаровича** и **Параскевы Георгиевны** звали **Иннокентий Анемподистович Москвитин**. Это мой дедушка, а ваш прапрадедушка, милые внученьки, **Елена** и **Лидия**.

Москвитин Иннокентий Анемподистович жил всего лишь 71 год и 9 месяцев (06.02.1872 – ноябрь 1943 г.). Но по словам мамы, её отец жил семьдесят пять лет, примерно с 1868 года по ноябрь 1943-го, т.е. на три года дольше. Не знаю, видела ли мама его документы, а мне прислали выписку из Метрических записей, где названа точная дата рождения моего деда Иннокентия – **6 февраля 1872 года**. Родился он, скорей всего, в с. Павловское Томской волости Амурской области, где их семья жила с весны 1871 года. Зимой 1893/1894 г. они переехали в с. Краснояровское, где и прожил Иннокентий Анемподистович до конца дней своих.

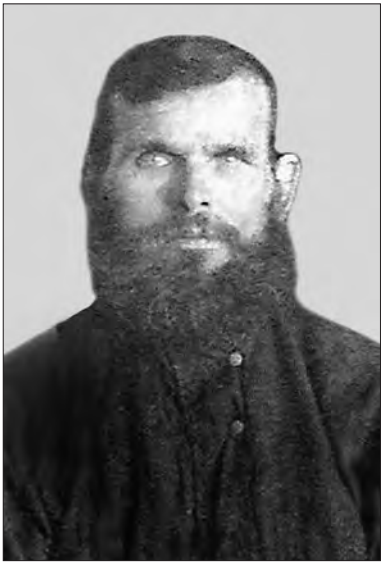

Мой прадед – Анемподист Макарович Москвитин.
Москвитин Анемподист Макарович. Жил 86 лет (1834 – осень 1920 г.).
Фото из архива Л.А. Михеевой.



Мой дед – Иннокентий Анемподистович Москвитин.
Москвитин Иннокентий Анемподистович. Жил 71 год (06.02.1872 – ноябрь 1943).
Фото из архива Л.А. Михеевой.

К имени **Иннокентия Анемподистовича Москвитина** с детства «приросло» деревенское прозвище «Красавчик». Видимо, так называла любимого сына его мама **Поля** (**Параскева Георгиевна**). Дедушка Красавчик запомнился мне невысоким, коренастым, с сединой, с выцветшими голубыми глазами и носом, «смотревшим в рюмку», как шутливо говорила моя мама о чуть свисающем дедушкином носе с горбинкой. Он часто курил табак-самосад и в свои 70 с лишним лет читал газеты без очков. **Мама** рассказывала, что один раз видела, как плакал её отец, когда узнал о смерти **Владимира Ильича Ленина**. В селе Красноярово Серышевского района Амурской области **Иннокентий Анемподистович** прожил 50 лет. Крестьянствовал. Охотился. Рыбачил в реках Зея и Селемджа. Вместе со своими сыновьями **Костей** и **Гошей** пилил и сплавлял лес по Селемдже, притоку Зеи.

По моим сведениям, дедушка **Иннокентий Анемподистович Москвитин** подарил своим родителям **11** внуков и **14** правнуков.

Его 1-я жена – **Иванилова (Москвитина) Анисья Павловна** (**1874** г. – 05.04.1906) была матерью старших **4** детей моего дедушки Иннокентия. Их имена: **Варвара**, **Яков**, **Андрей**, **Виктор**.

Уточнения по документу[1] *от Т.Н. Слепцовой (19.04.2019):*

«К 1 января 1885 г. Анисии было 10 лет».

Значит, дата рождения Анисии Павловны **1874** год.

Там же:

«8 января 1893 г. Иннокентий женился на **Анисии Ивани-ловой**…

23 ноября 1893 г. у Иннокентия родилась **Варвара**».

Выводы:

К 1 января 1885 года **Иннокентию** было 13 лет. Женился он в возрасте 20 лет, был малограмотным.

Его невеста – **Анисия Павловна Иванилова**, 18 лет.

Их первым ребёнком была дочь – **Варвара Иннокентьевна Москвитина** (22.11.1893 г.р.).

Из метрических книг Краснояровской церкви

Дело 487, лист 187

«5 апреля 1906 г. умерла **Анисья Павлова**, 32 года, жена **Иннокентия Анемподистовича Москвитина**».

Согласно этой записи, **Анисья Павловна Иванилова** родилась не раньше 1874 года.

Через девять месяцев вдовства дедушка **Иннокентий** женился на второй – **Елене Семёновне Бабушкино**й (в девичестве). Она и стала моей родной бабушкой (по матери).

Из метрических книг Краснояровской церкви

Дело 531, лист 181

«Бракосочетание. 7 января 1907 г.

Жених – **Иннокентий Анемподистович Москвитин,** 35 лет, крестьянин с. Красноярово, вторым браком.

Невеста – **Елена Семёновна Чурашёва**, 22 года *(ок. 1884 г.р.?)*, из с. Троицкого Бельской волости, вторым браком.

---

[1] РГИА ДВ. Фонд 704 оп. 4, дело 626 О причислении крестьянина Москвитина А. к сельскому обществу Амурской обл. 1893–1894 г. Л. 11–12 Посемейный список крестьянина Амурской обл. и Округа, Томской волости с. Павловского Амподиста Макарова Москвитина. Д. Павловка. Лета к 1 янв. 1885.

Свидетели по жениху: **Иван Порохов** и **Гавриил Перевозников**.

Свидетели по невесте: крестьянин с. Троицкого Бельской волости **Дмитрий Стрельцов** и крестьянин Тамбовской губернии **Василий Никулкин**.

Венчали:

Священник **Иван Каверин**, псаломщик **Пётр Дьявиченский**».



Родная сестра Марии Иннокентьевны Москвитиной.
Феня Чурашёва (девичья фамилия),
с нею ребёнок (имя неизвестно).
Фото подписано рукой М.И. Москвитиной: «Моя крёсна Феня…».
Фото из архива Марии Иннокентьевны Москвитиной.



Родные сёстры по матери – Елене Семёновне Бабушкиной (Чурашёвой).
Справа – Мария Иннокентьевна Москвитина (26.03.1911–15.01.1990).
Её сестра – Феня Чурашёва (девичья фамилия),
дети – два сына Фени (имена неизвестны).
Фото из архива Марии Иннокентьевны Москвитиной.

Чурашёва – это фамилия Елены Семёновны по первому мужу, а её девичья фамилия **Бабушкина**. Получается, что дата рождения **Елены Семёновны** – 1884 год.

Со второй женой, **Еленой Семёновной Бабушкиной (**по 1-му мужу **Чурашёвой), Иннокентий Анемподистович** нажил **7** детей: **Александру**, **Акулину**, **Марию**, **Георгия**, **Константина**, **Аркадия** и **Васю**.

Семья Иннокентия Анемподистовича Москвитина

Москвитин Иннокентий Анемподистович жил 71 год и 9 месяцев (06.02.1872 – ноябрь 1943 г.).

Его 1-я жена – **Анисья Павловна Иванилова (Москвитина)**. Жила 32 года (1874 г. – 05.04.1906).

2-я жена Иннокентия – **Елена Семёновна Бабушкина (Чурашёва, Москвитина)**. Жила ок. 36 лет (1884 г. – ок. 1921 г.).

Дети Иннокентия и Анисьи Павловны Москвитиных:

1) **Варвара Иннокентьевна Москвитина (Соловьёва)** жила 51 год и 8 мес. (22.11.1893 – август 1945 г.).

2) **Яков Иннокентьевич Москвитин** жил ок. 70 лет (06.10.1897 – апрель 1967 или 1969 г.).

3) **Андрей Иннокентьевич Москвитин** умер в младенчестве (10.08.1900–03.08.1901).

4) **Виктор Иннокентьевич Москвитин** (06.09.1903 – в начале 1940-х гг.).

Дети Иннокентия Москвитина и Елены Бабушкиной:

5) Первый ребёнок Елены Семёновны и Иннокентия Анемподистовича Москвитиных – дочь **Александра Иннокентьевна Москвитина** умерла в возрасте 5 месяцев (15.03.1908–24.08.1908).

6) **Акилина Иннокентьевна Москвитина (Лина)** жила (по словам мамы) 19 лет (07.06.1909 – ок. 1928 г.).

7) **Мария Иннокентьевна Москвитина** жила 78 лет (26.03.1911–15.01.1990).

Примечание

В Метрической книге Краснояровской церкви записана дата рождения **Марии** – 26.03.1911, а в паспорте – 06.07.1912. Я вижу две причины допущенной ошибки (в паспорте): первая – у Марии рано умерла мать **Елена Семёновна**, поэтому некому было запоминать даты рождения детей, вторая причина – сгорела Краснояровская церковь (превращённая в клуб), а с нею сгорели все документы, где регистрировались записи гражданского состояния. А так как **Мария** была маленького роста, старший брат **Виктор** посчитал, что она родилась в 1913 году, поэтому в справке для поступления в Школу крестьянской молодёжи он якобы приписал ей один год (чтобы хватило возраста для записи в школу, где учились взрослые люди).

Так во всех последующих документах **Марии Иннокентьевны Москвитиной** была указана ошибочная дата рождения – 6 июля 1912 года. К тому же в 1913 году родился младший брат **Константин**, а в их семье не было двойни, значит, и 1913 год не мог быть датой рождения **Марии**.

8) **Константин Иннокентьевич Москвитин** жил 71 год (28.05.1913–05.12.1984).

Примечание

В Метрической книге Краснояровской церкви записана дата рождения **Константина** – 28.05.1913, а в паспорте – 21 мая 1914 года. Как видим, и в документах Кости неверная дата рождения.

9) **Георгий Иннокентьевич Москвитин** прожил всего 60 лет (17.04.1915–20.12.1975).

10) **Аркадий Иннокентьевич Москвитин**.

Из метрических книг Краснояровской церкви.
Дело 1259, лист 40 (повторная запись Д. 1259, лист 147)

«7 августа 1918 г. родился, 12 августа крещён **Аркадий**.

Родители: **Иннокентий Анемподистович Москвитин** и **Елена Семёновна**.

Восприемники: **Михаил Родионович Москвитин** и девица **Мария Сидоровна Бутакова**».

Аркадий умер в младенчестве.

11) **Василий Иннокентьевич Москвитин**.

После смерти матери Вася был отдан в дети в дальнюю деревню. По слухам, он сильно тосковал, заболел и умер в возрасте 2–3 лет.

12) **Феня (Фёкла?) Чурашёва** (ок. 1902–1903 г.р.) – дочь **Елены Семёновны** от первого брака. Отцом Фени был **Чурашёв** – первый муж Елены Семёновны, которая овдовела в 19 лет. Девятнадцать лет Елене Семёновне было в 1903 году. Значит, Феня родилась не позже 1903 года. **Феня** – родная сестра моей мамы **Марии Иннокентьевны**, а мне родная тётя. *(Л.А. Михеева)*

Подробней расскажу о шести детях **Иннокентия Анемподистовича Москвитина**: **Варваре**, **Якове**, **Викторе**, **Марии**, **Константине** и **Георгии**.

Дети Иннокентия Анемподистовича Москвитина.
Справа – Мария Иннокентьевна Москвитина (26.03.1911 г.р.). Сидит её брат – Константин Иннокентьевич Москвитин (?) (28.05.1913 г.р.). Их младший брат – Георгий Иннокентьевич Москвитин (17.04.1915 г.р.), (предположительно).
Фото из архива Марии Иннокентьевны Москвитиной.





Сын Иннокентия Анемподистовича Москвитина – Москвитин Константин Иннокентьевич (28.05.1913–05.12.1984). Его товарищ (с гармонью) – Антасюк Николай.
Ф. 15.06.1936 г., с. Норск Селемджинского района Амурской обл.
Из архива Галины Константиновны Москвитиной (Лобановой).



Дети Иннокентия Анемподистовича Москвитина (предположительно).
Справа – Константин Иннокентьевич Москвитин (?) (28.05.1913 г.р.).
Слева – Георгий Иннокентьевич Москвитин (?) (17.04.1915 г.р.).
Сидит их сестра – Акулина Иннокентьевна Москвитина (?) (07.06.1909 г.р.).
Фото из архива Марии Иннокентьевны Москвитиной.
Примечание.
Имена устанавливала путём сравнения снимков разных лет, где обнаружила сходство лица каждого из братьев. Даже ростом Георгий был выше Константина. Не уверена только в том, что с ними сестра Лина (Акулина). Но и у неё москвитинский тип лица.

Варвара Иннокентьевна Москвитина (Соловьёва)

Москвитина (Соловьёва) Варвара Иннокентьевна жила 51 год и 8 месяцев (22.11.1893 – август 1945 г.).

Варвара Иннокентьевна родилась 22.11.1893[1] в с. Павловское Томской волости Амурской области. Её матерью была **Анисия Павловна Иванилова (Москвитина)**. С месячного возраста и до замужества Варвара жила в с. Красноярово. Замуж вышла 01.07.1918 за **Соловьёва Якова Петровича** и стала жить в с. Троицкое Бельской волости Амурской области, а доживала свой век в селе Красноярово Серышевского района.

Из метрических книг Краснояровской церкви.
Дело 1259, лист 203

«Бракосочетание. 1 июля 1918 г.

Жених – **Яков Петрович Соловьёв**, 20 лет, 1-й брак, крестьянин из с. Троицкое Бельской волости Амурской области.

Невеста – **Варвара Иннокентьевна Москвитина**, 24 года, 1-й брак, из с. Красноярово.

Свидетели: **Лука Соловьёв** из с. Троицкое, **Андрей Порохов** и **Павел Москвитин** из с. Красноярово».

Мама рассказывала, что после смерти её матери **Елены Семёновны** (второй жены **Иннокентия Анемподистовича**) к ним приехала из другой деревни (из с. Троицкое) тётя **Варя** с ребёнком и некоторое время помогала вести хозяйство, а потом вернулась к своему мужу. Предположительно это было в 1920 году.

Я хорошо помню тётю **Варю**, которую видела в 1942–1944 гг. Она была худощавой и, как мне казалось, выше мамы ростом. Жила тётя Варя в Красноярове, рядом с дедушкой **Иннокентием Анемподистовичем**. Мы с мамой бывали у него дома. Тётя Варя часто приходила к нам, приносила семечки, угощала нас и во время разговора сама быстро-быстро щёлкала их. Помнится, что её муж и сын были на фронте.

08.03.2006 мне звонил внук т. Вари **Соловьёв Александр Викторович** (из Сковородино) и рассказал, что муж тёти Вари, **Соловьёв Яков Петрович**, не был на фронте. Он ушёл от т. **Вари**

[1] РГИА ДВ. Фонд 704 оп. 4, дело 626 О причислении крестьянина Москвитина А. к сельскому обществу Амурской обл. 1893–1894 г. Л. 11–12. Посемейный список крестьянина Амурской обл. и Округа, Томской волости с Павловского Амподиста Макарова Москвитина. Д. Павловка. Лета к 1 янв. 1885.

и увёл жену её брата **Якова Иннокентьевича Москвитина**. Тот остался бездетным.

От Александра Викторовича Соловьёва (18.05.2006):

«Из рассказа матери: мой дед **Яков Петрович Соловьёв** ушёл от б. Вари и жил с женой дяди **Яши Москвитина** (тоже Варварой), пока д. Яша (**Яков Иннокентьевич Москвитин**) был на фронте».

Сын т. Вари, **Виктор Яковлевич Соловьёв**, по словам Саши, недолюбливал своего отца. Но когда умер **Яков Петрович Соловьёв**, то сын Виктор похоронил его в селе Красноярово. Об этом Саше говорила его мама – **Анна Сергеевна Соловьёва**.

Виктор Яковлевич Соловьёв рассказывал сыну о себе. Женился он перед уходом на фронт на 16-летней девушке **Нюсе Пермяковой**. Она осталась жить у его матери **Варвары Иннокентьевны** в с. Красноярово. Там и родилась 25 октября 1942 года их первая дочь **Валентина**. Могу подтвердить этот факт. На похоронах дедушки Иннокентия была тётя Варя и с ней молодая мама с ребёнком. Я не знала, кто она, но заметила странные взгляды на неё некоторых женщин. Хоронили моего дедушку в ноябре 1943 года, это я знаю точно, хоть и было мне в ту пору 10 лет. Видимо, такие события врезаются в детскую память вплоть до мелочей.

Когда же не стало **Варвары Иннокентьевны**?

Тётя **Варя** часто кашляла, но дожила до конца войны с Германией. Её сын **Виктор Соловьёв** служил на Дальнем Востоке. Стал участником войны с Японией, длившейся менее месяца, с 9 августа по 2 сентября 1945 года. Виктор вспоминал, что в ночь перед началом наступления советских войск он видел плохой сон о матери. По возвращении домой рассказал сон жене **Анне**. Она подтвердила, что именно тогда и умерла т. Варя, то есть в августе 1945 года. Похоронили **Варвару Иннокентьевну Москвитину (Соловьёву)** тоже в селе Красноярово.

Тётя **Шура Новгородова (Резелёва)** написала мне, что у тёти Вари было 2 сына. Старшего сына звали **Константин Яковлевич Соловьёв**.

От Александра Викторовича Соловьёва (18.05.2006):

«У отца – Виктора Яковлевича Соловьёва был брат Костя. Мать рассказывала, что он сильно болел. У него болели ноги, и он не ходил. Костя умер рано».

Семья Варвары Иннокентьевны Соловьёвой

Варвара Иннокентьевна Москвитина (Соловьёва) жила 51 год (с 22.11.1893 по август 1945 г.).

Её муж – **Соловьёв Яков Петрович** (ок. 1897 г.р.).

У них было 2 детей: Костя и Виктор

Константин Яковлевич Соловьёв умер рано.

Виктор Яковлевич Соловьёв жил 75 лет и 11 месяцев (23.02.1923–28.01.1999).



Внук Иннокентия Анемподистовича Москвитина.
Соловьёв Виктор Яковлевич (23.02.1923–28.01.1999) –
сын Варвары Иннокентьевны Москвитиной (Соловьёвой).
Фото из архива Соловьёва Александра Викторовича.

Виктор Яковлевич Соловьёв

Соловьёв Виктор Яковлевич жил 75 лет и 11 мес. (23.02.1923–28.01.1999).

Родился Виктор в с. Троицкое Ивановского р-на Амурской области. Жил в г. Сковородино. Работал на электростанции машинистом дизеля до 1978 года. Был награждён орденом «Знак Почёта».

От Соловьёва Александра Викторовича (18.05.2006):

«Отец с матерью поженились рано. Отцу не было 18 лет, а матери не было 16 лет. Он говорил своему начальнику: «Ты взял жену с дипломом, а я – без паспорта». Отец служил 5 лет на Сахалине и Камчатке. Воевал с Японией. Он участник Великой Отечественной войны. После возвращения с фронта они хотели переехать в Свободный, но мать не захотела покупать дом возле кладбища. Приехали в Сковородино. Здесь я (**Александр Викторович Соловьёв**) родился».

Жена Виктора – **Анна Сергеевна Пермякова (Соловьёва)** жила 74 года (29.08.1925–24.06.2000). Родилась в с. Топовка Красноармейского р-на Саратовской области (немецкое Поволжье). В семье её родителей было 5 детей. Анна была из двойни, но её брат умер сразу. У её сестёр тоже есть двойняшки, так же, как у Анны Сергеевны (дочери **Таня и Людмила**). В Сковородино Анну привёз старший брат (1915 г. рождения), когда был голод (в Поволжье).

Из письма Раи Кузнецовой (26.04.2006):

«Я её (**Анну Сергеевну**) видела. Она была в гостях у моей мамы. Тогда ей было лет 18–20. Она очень мне понравилась. Её звали Нюся».

Анна Сергеевна работала санитаркой в рентген-кабинете. Сильно заболела. До 75 лет не дожила два месяца.

Тётя **Шура Резелёва** писала, что **Виктор Яковлевич Соловьёв** жил в селе Большой Неверс Амурской области. Он часто приезжал к двоюродному брату **Михаилу Павловичу Москвитину**, они дружили. Сама т. Шура видела его два раза. Дружил **Виктор Яковлевич Соловьёв** и со своим дядей **Георгием Иннокентьевичем Москвитиным**, который приходился родным братом его матери **Варваре Иннокентьевне Соловьёвой**.

Когда дети дяди Гоши называли его дядей Витей, он поправлял их, говоря, что приходится им двоюродным братом.

От Елены Георгиевны Москвитиной (Князевой) (13.02.2003):

«В Сковородино живёт **Соловьёв Виктор**. Раньше он часто приезжал, проведывал, но вот последние два года что-то нет… Он-то, наверно, больше мог рассказать, так как ему сейчас уже 78 лет где-то. Я его называла «дядя Витя», а он говорит: «Какой я тебе дядя, я твой двоюродный брат. Твой отец и моя мать были брат с сестрой»».



Семья Соловьёва Виктора Яковлевича. 1948 г.
Соловьёв Виктор Яковлевич (23.02.1923–28.01.1999),
его жена – Анна Сергеевна Пермякова (Соловьёва) (29.08.1925–24.06.2000),
их дочь – Валентина Викторовна Соловьёва (25.10.1942–03.06.1971).
Ф. 1948 г. Из архива Соловьёва Александра Викторовича.

Адрес Виктора Соловьёва мне давали Раиса Павловна Москвитина (Кузнецова) из г. Лебедянь Липецкой области и **Галина Константиновна Москвитина (Лобанова)** из г. Юрга Кемеровской области.

От Галины Лобановой я узнала точный адрес Виктора Соловьёва и имя его жены – **Анна Сергеевна**. Галя писала Виктору Соловьёву. Он прислал ей два письма, и переписка оборвалась. Оказывается,

что **Виктора Соловьёва** нет в живых с января 1999 года. Мы об этом не знали. Когда стали возвращаться мои *(Л. А.)* письма, я написала двоюродному брату **Валентину Георгиевичу Москвитину** в г. Свободный, просила его съездить в Сковородино и разыскать **Виктора Яковлевича Соловьёва**. Наконец отправленную по этому адресу (Соловьёвым) книгу «Весна бурлит…» почтальонка передала **Александру Викторовичу Соловьёву**. Он тут же позвонил мне (*18.02.2006)* и сообщил, что в квартире деда живёт внук **Евгений Малышев** от дочери **Тани**, а отец Саши – **Виктор Яковлевич Соловьёв** умер семь лет назад. В этот же день я отправила Саше «Родословную **Иннокентия Анемподистовича Москвитина**».



Семья Виктора Яковлевича Соловьёва. 1965 г.
Соловьёв Виктор Яковлевич (23.02.1923–28.01.1999),
его жена – Анна Сергеевна Пермякова (Соловьёва) (29.08.1925–24.06.2000).
Их дети:
стоят: Нина Викторовна Соловьёва (Тарасова) (05.06.1948–06.11.2005)
и Александр Викторович Соловьёв (02.07.1951 г.р.),
Татьяна Викторовна Соловьёва (25.11.1957 г.р.) и
Людмила Викторовна Соловьёва (25.11.1957 г.р.).
Ф. 1965 г., г. Сковородино Амурской области.
Из архива Соловьёва Александра Викторовича.

От Александра Соловьёва (18.05.2006):

«По линии Соловьёвых у отца (**Виктора Яковлевича**) было много родни в селе Троицкое Ивановского района Амурской области… Может, вам что-нибудь говорит фамилия **Белкины**? Его звали дядя **Витя**, он жил в Благовещенске. В Благовещенске жил дядя **Ваня Соловьёв**. Он жил с сестрой. У обоих не было детей. Я часто ездил к ним в гости и белил их квартиру. Когда училась моя дочь **Оля** на инязе, д. **Ваня** был у неё бухгалтером (видимо, через него шло финансовое подкрепление Ольге от её родителей)».

Семья Виктора Яковлевича Соловьёва

Виктор Яковлевич Соловьёв жил 75 лет и 11 мес. (23.02.1923–28.01.1999).

Его жена – **Анна Сергеевна Пермякова (Соловьёва)** жила 74 года (29.08.1925–24.06.2000).

У Виктора и Анны Соловьёвых было 5 детей:
Валентина, Нина, Александр, Татьяна, Людмила

Валентина Викторовна Соловьёва (Юрмина) (25.10.1942–03.06.1971).

Нина Викторовна Соловьёва (Тарасова) (05.06.1948–06.11.2005).

Александр Викторович Соловьёв (02.07.1951 г.р.).

Татьяна Викторовна Соловьёва (Мальшева) (25.11.1957 г.р.), из двойни.

Людмила Викторовна Соловьёва (Егорычева) (25.11.1957 г.р.), из двойни.

Семья Валентины Викторовны Юрминой

Валентина Викторовна Соловьёва (Юрмина) жила 28 лет (25.10.1942–03.06.1971). Родилась в селе Красноярово Амурской области. Жила на Чукотке, в Магаданской области, пос. Нунлингран. Работала поваром в детском саду. Умерла в Сковородино.

Её муж – **Юрмин Олег Михайлович** (07.12.1937 г.р.) родился в г. Шилка.

У них одна дочь Татьяна

Татьяна Олеговна Юрмина (Пугаева) (21.01.1963 г.р.).



Внучка Варвары Иннокентьевны Москвитиной (Соловьёвой).
Валентина Викторовна Соловьёва (Юрмина) (25.10.1942–03.06.1971).
Ф. 1965 г. Из архива Соловьёва Александра Викторовича.



Семья Валентины Викторовны Соловьёвой (Юрминой).
Валентина Викторовна Соловьёва (Юрмина) (25.10.1942–03.06.1971), её муж – Юрмин Олег Михайлович (07.12.1937 г.р.).
Фото из архива Соловьёва Александра Викторовича.



Дочь и внучка Соловьёва Виктора Яковлевича. Валентина Викторовна Соловьёва (Юрмина) (25.10.1942–03.06.1971), её дочь – Юрмина Татьяна Олеговна (21.01.1963 г.р.), 6 лет. *Ф. 1969 г. Из архива Соловьёва Александра Викторовича.*

Семья Татьяны Юрминой (Пугаевой)

Татьяна Олеговна Юрмина (Пугаева) (21.01.1963 г.р.).

Татьяна Пугаева работает бухгалтером в районной больнице. В 2017 году Татьяна получила высшее образование, окончив Хабаровский ТОГУ – Тихоокеанский государственный университет, отделение «Бухгалтерский учёт».

Её муж – **Пугаев Александр Александрович** (06.01.1964 г.р.). Работает в ИМС-333 мастером в стройгруппе г. Сковородино.

У них 2 детей: Дмитрий и Елена

Дмитрий Александрович Пугаев (18.12.1985 г.р.).

Елена Александровна Пугаева (30.03.1999 г.р.).

Семья Дмитрия Пугаева

Дмитрий Александрович Пугаев (18.12.1985 г.р.).

В 2007 г. Дмитрий окончил железнодорожный техникум в г. Свободный. В настоящее время (2018 г.) продолжает учёбу на 3-м курсе Хабаровского ТОГУ – Тихоокеанского государственного университета, отделение метрологии.



Семья Татьяны Олеговны Юрминой (Пугаевой).
Её муж – Пугаев Александр Александрович (06.01.1964 г.р.),
Татьяна Олеговна Юрмина (Пугаева) (21.01.1963 г.р.),
их сын – Пугаев Дмитрий Александрович (18.12.1985 г.р.).
Апрель 1986 г. Фото из архива Соловьёва Александра Викторовича.

Его жена – **Анастасия Анатольевна Москаленко (Пугаева)** (13.01.1991 г.р.).

В 2016 г. Настя окончила ДальГАУ в Благовещенске.

У Дмитрия и Насти Пугаевых 2 детей: Артём и Егор

Артём Дмитриевич Пугаев (29.04.2010 г.р.).

Егор Дмитриевич Пугаев (16.06.2015 г.р.).

Елена Александровна Пугаева

Елена Александровна Пугаева (30.03.1999 г.р.).

Елена – студентка 2-го курса БГПУ – Благовещенского государственного педагогического университета, естественно-географического факультета (2017/2018 уч. год).

С Таней и Леной я виделась дважды: в декабре 2006 г. во время моего приезда в Сковородино и в сентябре 2007 года, когда Таня

с дочкой Леной ездила к подруге в г. Ступино Московской области и они все приезжали к нам в Луховицы. (*Л.А. Михеева)*



Семья Нины Викторовны Соловьёвой (Тарасовой). 1967 г.
Нина Викторовна Соловьёва (Тарасова) (05.06.1948–06.11.2005),
её муж – Тарасов Юрий Петрович (30.11.1944 г.р.).
Ф. 1967 г., г. Алдан. Из архива Соловьёва Александра Викторовича.



Сын Нины Викторовны Соловьёвой (Тарасовой).
Тарасов Алексей Юрьевич
(13.10.1975–28.07.2006).
Ф. 1981 г., г. Алдан. Из архива Соловьёва Александра Викторовича.

Семья Нины Викторовны Соловьёвой (Тарасовой)

Нина Викторовна Соловьёва (Тарасова) жила 57 лет (05.06.1948–06.11.2005).

Нина окончила Алданское медицинское училище. Работала в больнице, в физиокабинете. Жила в г. Алдан, Саха (Якутия).

Её муж – **Тарасов Юрий Петрович** (30.11.1944 г.р.).

Работал авиамехаником в аэропорту г. Алдан. Сейчас на пенсии.

У Нины и Юрия Тарасовых 2 сына: Виктор и Алексей

Виктор Юрьевич Тарасов (20.07.1967 г.р.).

Алексей Юрьевич Тарасов жил 30 лет (13.10.1975–28.07.2006).

Работал на прииске старателем. Жил с отцом. Не женат. Детей нет.

Из письма Саши Соловьёва (28.08.2006):

«У Алексея была травма головы, видать, кто-то ударил».



Семья Нины Викторовны Соловьёвой (Тарасовой). 1970 г.
Её муж – Тарасов Юрий Петрович (30.11.1944 г.р.),
Нина Викторовна Соловьёва (Тарасова) (05.06.1948–06.11.2005),
их сын – Тарасов Виктор Юрьевич (20.07.1967 г.р.).
Ф. 1970 г., г. Алдан. Из архива Соловьёва Александра Викторовича.

Семья Виктора Юрьевича Тарасова

Виктор Юрьевич Тарасов (20.07.1967 г.р.).

Родился в г. Сковородино Амурской области. Окончил Алданский политехнический техникум. Работает в аэропорту г. Алдан, Саха (Якутия).

Его 1-я жена – **Елена Владимировна Березина (Тарасова)** (09.09.1967 г.р.) – мать **Юрия** Викторовича Тарасова.

Его 2-я жена – **Инна Александровна Анохина (Тарасова)** (31.08.1970 г.р.) – мать **Юлии** Викторовны Тарасовой.

Инна Александровна родилась в г. Белогорск Амурской области. Окончила Благовещенский педагогический институт, факультет иностранных языков (франц. и англ.). Работала в школе учителем. Живёт в Белогорске. Они с Виктором в разводе с 1998 года.

3-ю жену Виктора зовут **Лариса Евгеньевна Витив**.

У Виктора Тарасова 2 детей: Юрий и Юлия

Юрий Викторович Тарасов (27.09.1986 г.р.).

Юлия Викторовна Тарасова (09.07.1992 г.р.).



Семья Тарасова Виктора Юрьевича.
Тарасов Виктор Юрьевич (20.07.1967 г.р.), его 1-я жена – Елена Владимировна Березина (Тарасова) (09.09.1967 г.р.) – мать Юрия Викторовича Тарасова.
Якутия, г. Алдан.
Фото из архива Соловьёва Александра Викторовича.

От Березиной Елены Владимировны (30.06.2018):

«Я – Березина Елена Владимировна (09.09.1967 г.р.) – вышла замуж в 18 лет за Виктора Тарасова (в 1985 году). И 27 сентября 1986 г. родила сына Юрия.

Юрочка вырос, сейчас женат на **Якубенко Анне Юрьевне**. У них сын **Олег Юрьевич,** ему сейчас 6 лет, ходит в детский сад, родился 26 июня 2012 года. Юра, мой сын, работает бульдозеристом в г. Нерюнгри. У меня хороший сыночек…

Я живу одна, работаю продавцом спортивного питания, мне 50 лет. Когда вышла замуж, была Тарасова, при разводе взяла опять свою фамилию. Сейчас я – **Березина Елена Владимировна**. Живу в г. Нерюнгри, Якутия».



Вторая семья Тарасова Виктора Юрьевича. Тарасов Виктор Юрьевич (20.07.1967 г.р.), его 2-я жена – Инна Александровна Анохина (Тарасова) (31.08.1970 г.р.) – мать Юлии Викторовны Тарасовой. *Якутия, г. Алдан. Из архива Соловьёва Александра Викторовича.*

Семья Юрия Викторовича Тарасова

Юрий Викторович Тарасов (27.09.1986 г.р.). Живёт в г. Нерюнгри, Республика Саха (Якутия), работает бульдозеристом. Женат.

Его жена – **Анна Юрьевна Якубенко (Тарасова)** (13.08.1992 г.р.).

У них есть сын Олег:

Олег Юрьевич Тарасов (26.06.2012 г.р.).

Семья Юлии Викторовны Тарасовой

Юлия Викторовна Тарасова (09.07.1992 г.р.).

Юлия живёт в Благовещенске. Воспитывает сына.

У Юлии есть сын Иван:

Иван Александрович Тарасов (01.10.2013 г.р.).

Александр Викторович Соловьёв

Соловьёв Александр Викторович (02.07.1951 г.р.).

Родился в Сковородино. Служил в армии на Сахалине, в пос. Сокол, два месяца в Долинске и остальное время на горе Московской, напротив аэропорта г. Южно-Сахалинск.

Живёт в городе Сковородино Амурской области. Работал на железной дороге по электрическим подстанциям там, где и его отец, электромехаником на энергоучастке 3. Александр часто ездил в командировки.

О себе писал (28.08.2006):

«Сейчас я работаю по 7 часов, так как платят за 7 часов. А если работаем больше, то берём отгулы».

Семья Александра Викторовича Соловьёва

Александр Викторович Соловьёв (02.07.1951 г.р.).

Его жена – **Елена Сергеевна Буланова (Соловьёва)** (26.08.1954 г.р.).

Елена родилась в Сковородино. Работала бухгалтером в воинской части. Старшина. Сейчас Лена на пенсии – военной и по возрасту. Александр с Еленой вместе прожили уже 41 год (в 2017).

У них 2 детей: Ольга и Дмитрий

Ольга Александровна Соловьёва (Лёаль) (08.03.1976 г.р.).

Дмитрий Александрович Соловьёв (17.06.1983 г.р.).



Семья Соловьёва Александра Викторовича.
Александр Викторович Соловьёв (02.07.1951 г.р.),
его жена – Елена Сергеевна Буланова (Соловьёва) (26.08.1954 г.р.),
их дети: Соловьёва Ольга Александровна (08.03.1976 г.р.) и
Соловьёв Дмитрий Александрович (17.06.1983 г.р.).
Ф. 1984 г, г Сковородино. Из архива Александра Соловьёва.

Семья Ольги Александровны Соловьёвой (Лёаль)

Ольга Александровна Соловьёва (Лёаль) (08.03.1976 г.р.).

Родилась в Сковородино. Окончила Благовещенский педагогический университет, факультет иностранных языков (франц. и англ.).

С 2005 года живёт во Франции, сначала в г. Клермонт, под Парижем, теперь в г. Бриг. Домохозяйка.

Её муж **Себастьен Лёаль** (08.10.1974 г.р.) – француз. Родился в г. Помпей, Франция. Себастьен имеет неполное высшее техническое образование. Уже 20 лет (2016 г.) работает на заводе «Арселор Митталь», электрик-автоматик.

У них трое детей: Эмелин, Оксана, Микаэль

Эмелин Лёаль (15.12.2006 г.р.) родилась в г. Компьен.

Оксана Лёаль (25.09.2009 г.р.) родилась в г. Бриг.

Микаэль Лёаль (18.12.2012 г.р.) родился в г. Бриг.

Все трое родились во Франции, там живут, ходят в детский сад, учатся в школе и говорят только на французском языке.

Родители Ольги, **Александр** и **Елена Соловьёвы**, ездили к ней во Францию несколько раз. Навестил сестру и **Дмитрий Соловьёв**.

От Александра Соловьёва (18.05.2006):

«Живут они хорошо, дом двухэтажный. Две легковые машины. Одну зять подарил Ольге. Есть у них и грузовик. Он (зять) с юмором, повозил нас по Франции, показал замки. У них хорошие дороги. Со сватом ездили в Париж. Были на Эйфелевой башне, на 2-м ярусе. Проехали на метро. Наше московское метро красивее парижского. Но у них везде чистота, порядок. Были в Диснейленде, целый день.

Оля ездит на машине сама. Она обменяла водительское удостоверение на французское. В доме большая кухня, ванная, туалет, гараж – на первом этаже. На втором – 4 комнаты.

Также они свозили нас в Бельгию, в город Льеж, к подруге Оли. Зять говорит, что в Бельгии дороги хуже, чем во Франции, а сам ехал где-то 110 км/час. Но в Бельгии освещены автострады.

По пути во Францию мы останавливались в Ярославле у сестры **Лены**. Ездили в Москву за визой в посольство Франции. Визу нам дали за 1 час 40 минут. Во Францию ехали из Москвы, от Казанского вокзала, на автобусе. Ехали через Беларусь, Польшу, Германию до Франции. Там нас встретили. Ехали двое суток в одну сторону. Дороги хорошие, особенно в Германии и Франции. В автобусе есть телевизоры и туалет».

Александр прислал фотографию, где сняты **Оля Соловьёва (Лёаль)**, её родители, **Александр** и **Елена Соловьёвы**, муж Оли **Себастьен** и его мать **Марлиз**.

Когда на работе у **Себастьена** начались сокращения, ему предложили переехать на юг страны в г. Бриг. Они продали дом и уехали. На новом месте Себастьен получил работу, купил новый дом. Там у Себастьена и **Ольги Лёаль** родились дочь **Оксана** и сын **Микаэль**.

Летом 2016 года **Ольга Соловьёва (Лёаль)** первый раз приехала с семьёй в Москву, столицу России. Мне позвонила об этом **Соловьёва Лена** – мама Оли. 23 июля 2016 г. мы встретились с ними в Москве у памятника маршалу Жукову. Сфотографировались на Красной площади. Зашли в ГУМ, посидели за столиком в кафе, поговорили. Оля записала для меня сведения о своей семье. И мы расстались. Они пошли знакомиться с Москвой, а я уехала домой в Луховицы. Гидами для семьи **Лёаль** стали русские друзья

(из Рязани), с которыми они познакомились ещё во Франции. Несколько дней провели наши французы в Москве, успели многое увидеть и узнать о России. Но мама Оли – **Лена Соловьёва** не могла быстро ходить, чаще оставалась дома. А дети выдержали всё. Мне понравились серьёзные, внимательные, послушные, выносливые дети Оли и её муж **Себастьен**. Рада, что моей внучатой племяннице **Оле Соловьёвой** удалось создать хорошую семью. Наверное, материнство – самое главное дело её жизни. Жаль, что не удалось поговорить с детьми, так как они не знают русского языка, а я – французского. Их русскую бабушку **Елену** это огорчило ещё больше, ведь ей так хотелось общаться с внуками, но из-за непонимания языка дружба не сложилась.

Второй раз **Ольга** и **Себастьен Лёаль** приезжали в Россию летом 2017 года. По их словам, перед отъездом сюда знакомые французы говорили, что в России им придётся питаться одной морковкой. Побывав в Москве и Санкт-Петербурге, наши туристы фотографировали всё, что видели, в том числе витрины магазинов, чтобы показать, как живут и «голодают» русские. Удалось ли им разубедить французов, которые верят антироссийской пропаганде?

Семья Дмитрия Александровича Соловьёва

Дмитрий Александрович Соловьёв (17.06.1983 г.р.).

Дмитрий родился и живёт в г. Сковородино. Окончил ГПТУ в г. Благовещенск по специальности водитель и автослесарь, затем – железнодорожный техникум в г. Свободный. Работает в ПМС (Путевая машинная станция) № 333 монтёром пути. Женат.

Его жена – **Смашная Елизавета Андреевна** (24.01.1984 г.р.).

Дети:

Полина Максимовна Смашная (10.01.2011 г.р.) – дочь Елизаветы.

В**иктория Дмитриевна Соловьёва** (20.10.2015 г.р.) – дочь Дмитрия и Елизаветы.

Семья Людмилы Соловьёвой (Егорычевой)

Людмила Викторовна Соловьёва (Егорычева) (25.11.1957 г.р.).

Сёстры Людмила и Татьяна – двойняшки. Людмила окончила медицинское училище в г. Свободный. Работала медсестрой в ж.-д. больнице г. Сковородино.



Внучки Варвары Иннокентьевны Москвитиной (Соловьёвой). Татьяна Викторовна Соловьёва (25.11.1957 г.р.) и Людмила Викторовна Соловьёва (25.11.1957 г.р.). *Ф. 1976 г. Из архива Соловьёва Александра Викторовича.*



Семьи Татьяны Малышевой и Людмилы Егорычевой.
Татьяна Викторовна Соловьёва (Малышева) (25.11.1957 г.р.),
её сынок Малышев Евгений Владимирович (10.08.1982 г.р.),
Людмила Викторовна Соловьёва (Егорычева) (25.11.1957 г.р.),
их мать – Анна Сергеевна Пермякова (Соловьёва) (29.08.1925–24.06.2000).
Стоят: Егорычев Сергей Николаевич (13.05.1959 г.р.) и
Малышев Владимир Николаевич (12.05.1957 г.р.).
Ф. 1982 г., г. Сковородино. Из архива Соловьёва Александра Викторовича.

Её муж – **Егорычев Сергей Николаевич** (13.05.1959 г.р.).

Военнослужащий. С выходом на пенсию получил квартиру в Благовещенске и с женой переехал туда.

В семье Егорычевых 2 сына: Алексей и Максим

Алексей Сергеевич Егорычев (18.08.1983 г.р.).

Родился Алексей в г. Сковородино. Окончил политехнический техникум в г. Благовещенск. Работает слесарем в ПМС-333 (Путевая машинная станция). Холост. Детей нет.

Максим Сергеевич Егорычев (30.03.1988 г.р.).



Продолжатели рода Москвитиных-Соловьёвых.
Соловьёв Виктор Яковлевич (23.02.1923–28.01.1999),
его жена – Анна Сергеевна Пермякова (Соловьёва) (29.08.1925–24.06.2000),
их внук – Егорычев Алексей Сергеевич (18.08. 1983 г.р.).
Фото из архива Галины Константиновны Москвитиной (Лобановой).

Семья Максима Сергеевича Егорычева

Максим Сергеевич Егорычев (30.03.1988 г.р.).

Максим родился в г. Сковородино. Окончил Хабаровский университет путей сообщения. Работает в ШЧ-7 (связь). Живёт в Сковородино.

Его жена – **Алёна Вячеславовна Колотилина (Егорычева)** (01.09.1989 г.р.). Окончила Хабаровский университет путей сообщения. Работает на ж.-д. станции.

У них один сын Глеб

Глеб Максимович Егорычев (09.10.2013 г.р.).



Семья Татьяны Викторовны Соловьёвой (Малышевой).
Татьяна Викторовна Соловьёва (Малышева) (25.11.1957 г.р.),
с нею сын – Сергей Владимирович Малышев (20.05.1984 г.р.),
рядом сын – Евгений Владимирович Малышев (10.08.1982 г.р.),
муж Тани – Малышев Владимир Николаевич (12.05.1957 – 08.03.2020).
Ф. 1987 г., г. Сковородино. Из архива Соловьёва Александра Викторовича.

Семья Татьяны Соловьёвой (Малышевой)

Татьяна Викторовна Соловьёва (Малышева) (25.11.1957 г.р.) – пятый ребёнок **Виктора Яковлевича Соловьёва**.

Её муж – **Малышев Владимир Николаевич**. Жил 62 года (12.05.1957 – 08.03.2020).

У Татьяны и Владимира Малышевых 2 сына:
Евгений и Сергей

Евгений Владимирович Малышев (10.08.1982 г.р.).

Сергей Владимирович Малышев (20.05.1984 г.р.).

Внуки Татьяны и Владимира Малышевых:

Кирилл Евгеньевич Малышев – 10 лет (в 2018 г.).

Захар Евгеньевич Малышев – 5 лет (в 2018 г.).

Дарина Сергеевна Малышева – 8 лет (в 2018 г.).

На этом рассказ о потомках **Варвары Иннокентьевны Москвитиной (Соловьёвой)** окончен. Перейдём к рассказу о её брате – **Якове Иннокентьевиче Москвитине**.

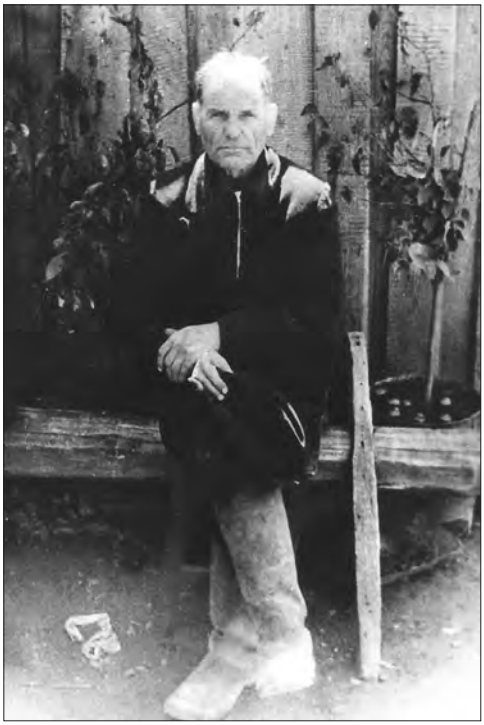

Яков – старший сын Иннокентия Анемподистовича Москвитина.
Москвитин Яков Иннокентьевич (06.10.1897 – апрель 1967 г. или 1969 г.).
Фото из архива Марии Иннокентьевны Москвитиной.

Яков Иннокентьевич Москвитин

Москвитин Яков Иннокентьевич (06.10.1897 г.р. – умер в апреле 1967 или 1969 г.). Мне смутно помнится, что во время войны, в 1942 или 1943 году, когда мы жили в селе Красноярово, я видела маминого старшего брата Якова. Имеется его фотография.

Тётя Шура Резелёва писала 02.04.2000:

«Помню Виктора (Иннокентьевича) и Яшу. Перед войной Яков (Иннокентьевич) был у меня».

От Елены Москвитиной (Князевой) (13.02.2003):

«Дядю Яшу почти не помню, так как видела его в детстве, да и то раза три всего. Детей у него не было. Занимался рыбалкой и охотой. Жил в селе Красноярово».

От Александра Викторовича Соловьёва (18.05.2006):

«Вот мы и съездили в Свободный, где познакомились с **Валентином** (Георгиевичем Москвитиным), с его братом **Артуром** (Шароновым) и **Валентиной** (женой Артура). Я ведь раньше там бывал с отцом. Мы заезжали в Свободный к д. **Гоше**, д. **Мише**, д. **Вите** (Михаилу и Виктору Павловичам Москвитиным), а ещё т. **Тане** (к матери Михаила и Виктора – Татьяне Кузьминичне Москвитиной), проездом до с. Красноярово, до д. **Яши** (Якова Иннокентьевича Москвитина)… Отец (**Виктор Яковлевич Соловьёв**) показывал свой дом, водил на кладбище…

Деда **Яша** (Москвитин) умер где-то в 1967-м. Отец (**Виктор Яковлевич Соловьёв**) ему помогал достраивать дом… Я там рыбачил на озере. У д. Яши дом стоял на хорошем месте. У него был конь, корова, свинья и собака Джек, очень умная, охотничья. Был колодец в огороде. Он (**Яков Иннокентьевич Москвитин**) очень любил песню «Синий платочек», но не любил сильно по радио передачу «Вести с полей»… Он (Яков Иннокентьевич Москвитин) всю жизнь проработал в совхозе, но на пенсию не заработал и последнее время пас коров. Он (Яков Иннокентьевич Москвитин) также один раз приезжал к нам (в Сковородино к Соловьёвым)». *(В скобках я уточняю имена, отчества, фамилии. Л.А. Михеева.)*



Сын Иннокентия Анемподистовича – Виктор, красноармеец. Сидит – Москвитин Виктор Иннокентьевич (06.09.1903 – в начале 1940-х гг.). *Фото из архива Марии Иннокентьевны Москвитиной.*



Семья Ольги Соловьёвой (Лёаль) в Москве.
Себастьен Лёаль (08.10.1974 г.р.), француз – муж Ольги.
Их дети:
Микаэль Лёаль (18.12.2012 г.р.),
Оксана Лёаль (25.09.2009 г.р.),
Эмелин Лёаль (15.12.2006 г.р.).
Ольга Александровна Соловьёва (Лёаль) (08.03.1976 г.р.),
её мать – Елена Сергеевна Буланова (Соловьёва) (26.08.1954 г.р.),
Людмила Афанасьевна Крыжановская (Михеева) (08.08.1933 г.р.).
23.07.2016, г. Москва. Фото из архива Л.А. Михеевой.



Соловьёвы в гостях у дочери во Франции.
Марлиз – свекровь Ольги Соловьёвой, мать Себастьена,
Ольга Александровна Соловьёва (Лёаль) (08.03.1976 г.р.),
её мать – Елена Сергеевна Буланова (Соловьёва) (26.08.1954 г.р.),
отец Ольги – Соловьёв Александр Викторович (02.07.1951 г.р.),
муж Ольги – Себастьен Лёаль (08.10.1974 г.р.).
Октябрь 2005 г., Франция. Фото из архива Елены Соловьёвой.



Семья Ольги Соловьёвой (Лёаль) в Москве.
Ольга Александровна Соловьёва (Лёаль) (08.03.1976 г.р.).
Её дети: Микаэль Лёаль (18.12.2012 г.р.), Оксана Лёаль (25.09.2009 г.р.), Эмелин Лёаль (15.12.2006 г.р.).
23.07.2016, г. Москва. Ф-ла Л.А. Михеева.



Семья Ольги Соловьёвой (Лёаль) в Москве.
Ольга Александровна Соловьёва (Лёаль) (08.03.1976 г.р.) и её дочь – Эмелин Лёаль (15.12.2006 г.р.).
23.07.2016, г. Москва. Ф-ла Л.А. Михеева.



Семья Ольги Соловьёвой (Лёаль) в Москве.
Муж Ольги – Себастьен Лёаль (08.10.1974 г.р.).
Их дети:
Оксана Лёаль (25.09.2009 г.р.),
Микаэль Лёаль (18.12.2012 г.р.).
23.07.2016, г. Москва.
Ф-ла Л.А. Михеева.



Соловьёвы в гостях у Михеевых.
Соловьёв Дмитрий Александрович (17.06.1983 г.р.),
Соловьёв Александр Викторович (02.07.1951 г.р.).
Михеев Юрий Васильевич (11.02.1934 г.р.).
23.05.2011 г., г. Луховицы Московской обл. Ф-ла Л.А. Михеева.



Потомки Москвитиных-Соловьёвых.
Пугаев Дмитрий Александрович (18.12.1985 г.р.),
с ним сестра – Пугаева Елена Александровна (30.03.1999 г.р.).
Соловьёв Дмитрий Александрович (17.06.1983 г.р.),
его мать – Елена Сергеевна Буланова (Соловьёва) (26.08.1954 г.р.).
Татьяна Олеговна Юрмина (Пугаева) (21.01.1963 г.р.).
Соловьёв Александр Викторович (02.07.1951 г.р.).
04.12.2006, г. Сковородино Амурской обл. Ф-ла Л.А. Михеева.



Семья Дмитрия Александровича Соловьёва.
Соловьёв Дмитрий Александрович (17.06.1983 г.р.),
его жена – Смашная Елизавета Андреевна (24.01.1984 г.р.),
их дочь – Соловьёва Виктория Дмитриевна (20.10.2015 г.р.).
2018 год, г. Сковородино. Фото из архива Дмитрия Соловьёва.



Семья Соловьёва Дмитрия Александровича.
Соловьёв Дмитрий Александрович (17.06.1983 г.р.),
его жена – Смашная Елизавета Андреевна (24.01.1984 г.р.),
её дочь – Смашная Полина Максимовна (10.01.2011 г.р.).
2014 год, г. Сковородино. Фото из архива Дмитрия Соловьёва.



Семья Татьяны Олеговны Пугаевой.
Её муж – Пугаев Александр Александрович (06.01.1964 г.р.),
с ним дочь – Пугаева Елена Александровна (30.03.1999 г.р.),
Татьяна Олеговна Юрмина (Пугаева) (21.01.1963 г.р.),
их сын – Пугаев Дмитрий Александрович (18.12.1985 г.р.).
2004 г., г. Сковородино. Фото из архива Александра Соловьёва.



Соловьёвы и Пугаевы на свадьбе Димы Соловьёва.
Пугаева Елена Александровна (30.03.1999 г.р.),
Татьяна Олеговна Юрмина (Пугаева) (21.01.1963 г.р.),
Елена Сергеевна Буланова (Соловьёва) (26.08.1954 г.р.),
Соловьёв Александр Викторович (02.07.1951 г.р.),
подруга Елены – Фёдорова Наталья Валентиновна.
2014 г., г. Сковородино. Фото из архива Елены Соловьёвой.



Потомки Москвитиных-Соловьёвых.
Семья Дмитрия Пугаева.
Пугаев Дмитрий Александрович (18.12.1985 г.р.),
его жена – Анастасия Анатольевна Москаленко (Пугаева) (13.01.1991 г.р.).
Их дети:
Пугаев Егор Дмитриевич (16.06.2015 г.р.),
Пугаев Артём Дмитриевич (29.04.2010 г.р.).
Фото из архива Дмитрия Пугаева.



Встреча потомков Москвитиных и Соловьёвых.
Татьяна Викторовна Соловьёва (Малышева) (25.11.1957 г.р.),
Людмила Афанасьевна Крыжановская (Михеева) (08.08.1933 г.р.),
Людмила Викторовна Соловьёва (Егорычева) (25.11.1957 г.р.).
05.12.2006, г. Сковородино. Фото из архива Л.А. Михеевой.



Семья Татьяны Соловьёвой (Малышевой).
Её муж – Малышев Владимир Николаевич (12.05.1957 г.р.).
Их сыновья: Сергей Владимирович Малышев (20.05.1984 г.р.)
и Евгений Владимирович Малышев (10.08.1982 г.р.).
1995 г., г. Сковородино. Фото из архива Татьяны Малышевой.



Семья Татьяны Соловьёвой (Малышевой).
Её муж – Малышев Владимир Николаевич (12.05.1957 г.р.).
Их внуки: Дарина Сергеевна Малышева – 7 лет,
Захар Евгеньевич Малышев – 4 года,
Кирилл Евгеньевич Малышев – 9 лет.
2017 г., г. Сковородино. Фото из архива Татьяны Малышевой.



Семья Людмилы Соловьёвой (Егорычевой).
Сын – Егорычев Максим Сергеевич (30.03.1988 г.р.),
муж Людмилы (в центре) – Егорычев Сергей Николаевич (13.05.1959 г.р.),
Людмила Викторовна Соловьёва (Егорычева) (25.11.1957 г.р.).
Амурская обл., г. Сковородино. Фото из архива Людмилы Егорычевой.



Л.А. Михеева в гостях у Егорычевых.
Малышев Евгений Владимирович (10.08.1982 г.р.).
Людмила Афанасьевна Крыжановская (Михеева) (08.08.1933 г.р.).
Егорычев Алексей Сергеевич (18.08.1983 г.р.).
05.12.2006, г. Сковородино. Фото из архива Л.А. Михеевой.



Семья Максима Егорычева.
Егорычев Максим Сергеевич (30.03.1988 г.р.),
его жена – Алёна Вячеславовна Колотилина (Егорычева) (01.09.1989 г.р.),
их сын – Егорычев Глеб Максимович (09.10.2013 г.р.).
Октябрь 2014 г., г. Сковородино. Фото из архива Максима Егорычева.



Правнук Варвары Иннокентьевны Москвитиной (Соловьёвой).
Егорычев Максим Сергеевич (30.03.1988 г.р.).
Фото из архива Максима Егорычева.



Внуки Варвары Иннокентьевны Москвитиной (Соловьёвой).
Соловьёв Александр Викторович (02.07.1951 г.р.),
Нина Викторовна Соловьёва (Тарасова) (05.06.1948–06.11.2005).
Муж Нины – Тарасов Юрий Петрович (30.11.1944 г.р.).
Июль 2004 г., г. Алдан, Саха (Якутия). Фото из архива Александра Соловьёва.



Внуки Соловьёва Виктора Яковлевича.
Двоюродные брат и сестра:
Тарасов Виктор Юрьевич (20.07.1967 г.р.),
Татьяна Олеговна Юрмина (Пугаева) (21.01.1963 г.р.).
2006 год, г. Сковородино. Фото из архива Александра Соловьёва.



Внучка и правнук Нины Викторовны Соловьёвой (Тарасовой).
Юлия Викторовна Тарасова (09.07.1992 г.р.),
её сын – Иван Александрович Тарасов (01.10.2013 г.р.).
Фото из архива Юлии Викторовны Тарасовой.



Внук Виктора Юрьевича Тарасова.
Тарасов Иван Александрович (01.10.2013 г.р.).
Фото из архива Юлии Викторовны Тарасовой.



Внук и правнук Нины Викторовны Соловьёвой (Тарасовой).
Тарасов Юрий Викторович (27.09.1986 г.р.),
его сын – Тарасов Олег Юрьевич (26.06.2012 г.р.).
2018 год, г. Нерюнгри, Якутия. Фото из архива Елены Березиной.



Продолжатели рода Москвитиных-Соловьёвых.
Елена Владимировна Березина (Тарасова) (09.09.1967 г.р.) –
1-я жена Виктора Юрьевича Тарасова,
их внук – Тарасов Олег Юрьевич (26.06.2012 г.р.).
2018 год, г. Нерюнгри, Якутия. Фото из архива Елены Березиной.

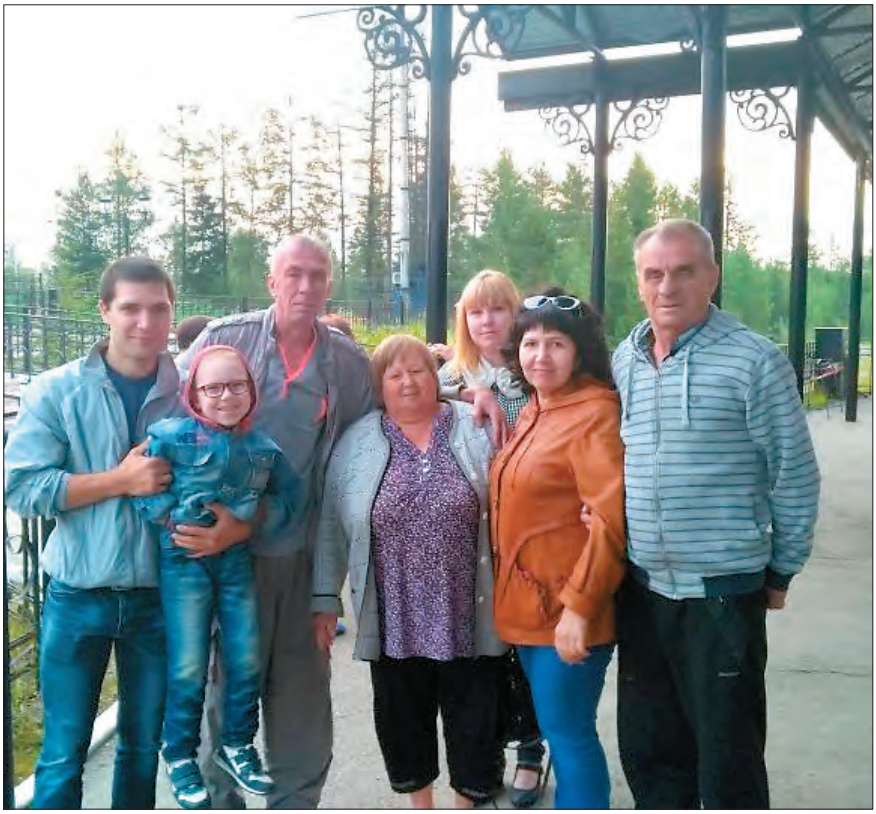

Юбилей Виктора Юрьевича Тарасова.
Справа налево:
Соловьёв Александр Викторович (02.07.1951 г.р.),
жена Виктора Тарасова – Витив Лариса Евгеньевна,
жена Юрия Тарасова – Анна Юрьевна Якубенко (Тарасова) (13.08.1992 г.р.),
жена Александра – Елена Сергеевна Буланова (Соловьёва) (26.08.1954 г.р.),
юбиляр – Виктор Юрьевич Тарасов (20.07.1967 г.р.),
его внук – Тарасов Олег Юрьевич (26.06.2012 г.р.),
сын Ларисы – Витив Михаил Николаевич.
2017 год, г. Алдан, Саха (Якутия). Фото из архива Александра Соловьёва.



Семья Валентины Григорьевны Бабушкиной. Валентина Григорьевна Бабушкина (17.10.1935 г.р.) – в центре.
Её сын – Афанасьев Олег Иванович (1956 г.р.).
1-я справа – его жена Татьяна Николаевна Базитова (Афанасьевна) (30.10.1956 г.р.).
1-я слева – их дочь Вероника Олеговна Афанасьева (1991 г.р.).
Фото из архива Галины Михайловны Островерховой.



Сын Григория Куприяновича Бабушкина.
Бабушкин Пётр Григорьевич (25.01.1941–2008 г.).
Фото из архива Андрея Петровича Бабушкина.



Семья Андрея Петровича Бабушкина.
Бабушкин Андрей Петрович (04.10.1962 г.р.).
Его жена – Ирина Хмелевская (Бабушкина) (30.01.1963 г.р.).
Их дочь – Анна Андреевна Бабушкина (28.04.1986 г.р.).
Фото из архива Андрея Петровича Бабушкина.

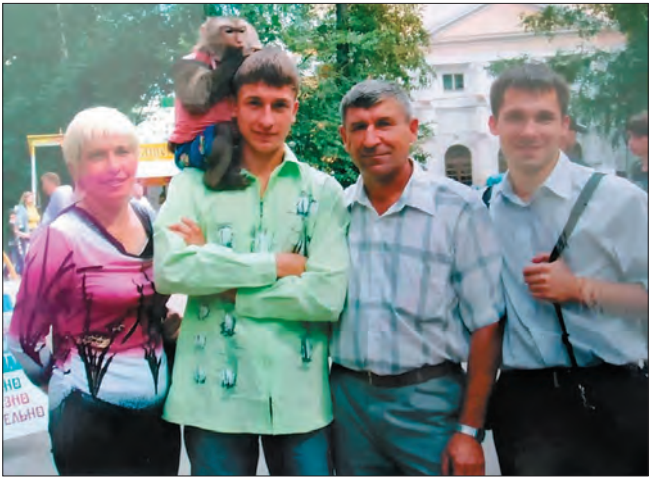

Семья Валентины Михайловны Бабушкиной (Пашегоровой).
Бабушкина (Пашегорова) Валентина Михайловна (06.06.1962 г.р.).
Пашегоров Алексей Сергеевич (1989 г.р.) – сын Валентины.
Пашегоров Сергей Николаевич (1960 г.р.) – муж Валентины.
Пашегоров Виталий Сергеевич (1984 г.р.) – сын Валентины.
Фото из архива Галины Михайловны Островерховой.



Две семьи – Лидии Разамасцевой и Михаила Бабушкина.
Слева направо:
Разамасцева Галина Васильевна (1960 г.р.) – дочь Лидии.
Бабушкина (Пашегорова) Валентина Михайловна (06.06.1962 г.р.) – дочь Михаила.
Бабушкина (Разамасцева) Лидия Григорьевна (17.07.1931–2013 г.) – дочь Григория Куприяновича Бабушкина.
Никитина (Бабушкина) Нина Фёдоровна (1938 г.р.) – жена Михаила.
Разамасцев Николай Васильевич (1957 г.р.) – сын Лидии.
Бабушкин Сергей Михайлович (1960 г.р.) – сын Михаила.
Фото из архива Галины Михайловны Островерховой.



Семья Галины Михайловны Бабушкиной (Островерховой).
Островерхов Александр Иванович (1957 г.р.) – муж Галины.
Островерхова Евгения Александровна (1982 г.р.) – дочь.
Островерхов Сергей Александрович (1984 г.р.) – сын.
Бабушкина (Островерхова) Галина Михайловна (06.06.1962 г.р.).
Фото из архива Галины Михайловны Островерховой.



Сын и внучка Галины Михайловны Островерховой.
Островерхов Сергей Александрович (1984 г.р.).
Островерхова Анастасия Сергеевна (2007 г.р.) – его дочь, 7 мес.
Фото из архива Галины Михайловны Островерховой.



Москвитин Виктор Иннокентьевич подписал фото:
«На память Акулине от брата Вити. Не забывай брата Витю Москвитина».
Фото из архива Марии Иннокентьевны Москвитиной.



Двоюродные братья – внуки Анемподиста Макаровича.
Стоит – Порохов Григорий Иванович (05.01.1903 г.р.), Москвитин Виктор Иннокентьевич (06.09.1903 – в начале 1940-х гг.).
Фото из архива Александры Прокопьевны Новгородовой (Резелёвой).

Виктор Иннокентьевич Москвитин

Виктор Иннокентьевич Москвитин (06.09.1903 г.р. – в начале 1940-х гг.).

Из метрических записей Краснояровской церкви
Дело 288, лист 295

«6 сентября 1903 г. родился, 7 октября крещён **Виктор**.

Родители: **Иннокентий Анемподистович Москвитин** и **Анисья Павловна**».

О Викторе Иннокентьевиче я слышала от мамы. Она была маленькой и рано засыпала на тёплой печке. Когда приезжал взрослый брат Виктор, он подходил к ней и спрашивал: «Маня, ты спишь?» «Спю-ю», – отвечала Маня. Брат снимал её с печки, поднимал высоко-высоко, и все смеялись.

Вот что писал о Викторе Михаил Павлович Москвитин:

«В 1927 году в селе Красноярово была организована «Артель по совместной обработке земли», в которую первыми вошли **Павел Анемподистович** и его брат **Иннокентий Анемподистович** с сыном Виктором. Дали трактор «Фордзон», маленький. **Виктор Иннокентьевич Москвитин** был первый тракторист в селе. Когда он стал пахать огород, то собрались смотреть полный двор народу. Он тянул два плуга. Все смотрели. Кто говорил, что нечистая сила пашет. Был в коллективе старик **Максим**. Он требовал на собрании, чтобы трактор стоял у каждого понедельно во дворе. Поставили ему на двор, так один трактор видно, а изба его в земле зарыта (землянка). В этом коллективе работали дружно, не покладая рук, но разжиться (разбогатеть) не пришлось. Три года подряд стихия. Вымокло, водой утопило».

Со слов мамы знаю, что мой дедушка **Иннокентий Анемподистович Москвитин** по ошибке властей был выслан в Сибирь, а его сын **Виктор** добивался возвращения отца из Сибири в родное Красноярово.

Виктор Иннокентьевич был женат, имел двух сыновей. Видела их на фотографии в малолетнем возрасте. Из подписей на фото узнала их имена: **Владимир** и **Валерий**. Вероятно, где-то в Иркутской области или в Красноярском крае жили эти два внука Иннокентия Анемподистовича. Мои двоюродные братья.

Сам **Виктор Иннокентьевич Москвитин** после поездки в Москву скоропостижно умер по неизвестной причине. Об этом сообщила его овдовевшая жена.



Владимир – старший сын Виктора Иннокентьевича Москвитина.
Москвитин Владимир Викторович (25.09.1936 г.р.).
Ф. 25.01.1937 г. Из архива Марии Иннокентьевны Москвитиной.

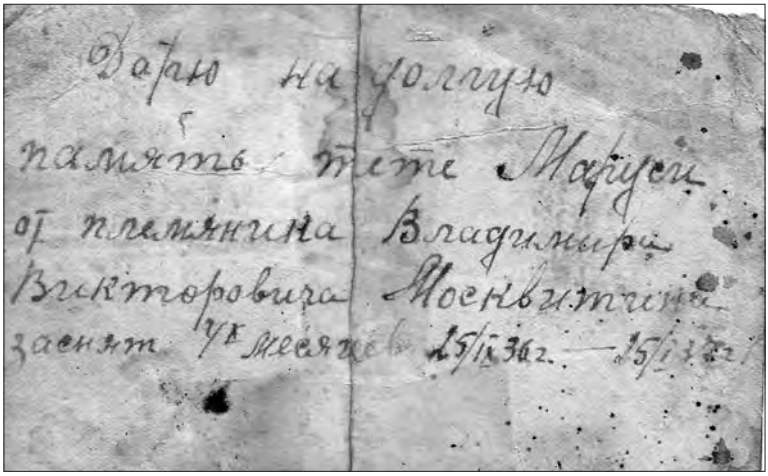

Владимир Викторович Москвитин.
Надпись на фото:
«Дарю на долгую память тёте Марусе.
От племянника Владимира Викторовича Москвитина.
Заснят 4-х месяцев (25.09.1936–25.01.1937)».
Ф. 25.01.1937 г. Из архива Марии Иннокентьевны Москвитиной.



Валерий – младший сын Виктора Иннокентьевича Москвитина. Москвитин Валерий Викторович (ок. 2-х лет). *Фото из архива Марии Иннокентьевны Москвитиной.*

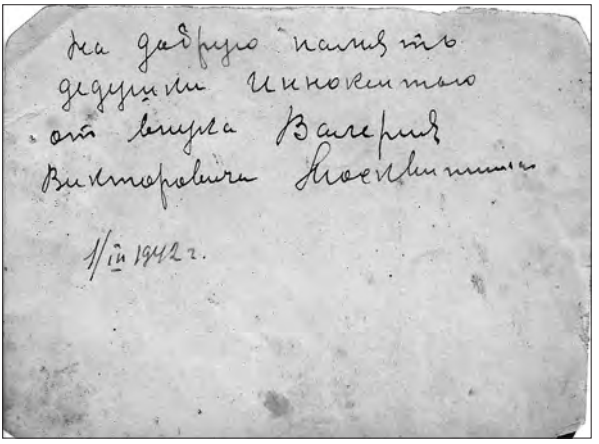
На добрую память
дедушки Иннокентию
от внука Валерия
Викторовича Москвитина
1/III 1942 г.

Валерий Викторович Москвитин. Надпись на фото: «На добрую память дедушке Иннокентию от внука Валерия Викторовича Москвитина. 1 марта 1942 г.» *Фото из архива Марии Иннокентьевны Москвитиной.*

Мои предки Бабушкины

Рассказывая о своём детстве, мама упоминала фамилию деда – **Бабушкин**. Я спросила об отчестве её матери. Мама сказала, что её мать звали **Елена Семёновна**, а девичья фамилия – Бабушкина. Это и всё, что я знала, начиная собирать материал по родословной Москвитиных. И не надеялась найти сведения о Бабушкиных. Но неожиданно получила помощь от новых соратников по изучению родословных – **Татьяны Николаевны Слепцовой** и **Надежды Аркадьевны Грудининой**. Прочитав в моей книге «Родня. Москвитины. Путешествие на Дальний Восток» автобиографическую повесть «Война», **Татьяна Николаевна** обратила внимание на фамилию **Бабушкины** в архивных документах за 1881 год и сообщила мне. А **Надежда Аркадьевна** переслала копии этих драгоценных страничек из архива.

В селении Троицкое к 1881 году жили
2 семьи Бабушкиных:

Бабушкин Семён Александрович[1], поселенец с 1860 года. В его семье было 2 человека – 1 мужского пола, 1 женского, плюс родилась 1 дочь.

Бабушкин Киприян Алексеевич[2], тоже поселенец с 1860 года. В его семье всего лишь 2 человека – 1 мужского и 1 женского пола.

Оказывается, мои предки Бабушкины поселились в Приамурье с 1860 года, на три года раньше **Макара Осиповича Москвитина**. Если предположить, что сын **Александра Бабушкина – Семён** родился где-то в конце 1850-х гг., то в Приамурье его привезли родители ещё ребёнком. Он там вырос, стал взрослым, женился. К 1881 году **Семён Александрович Бабушкин** с женой и новорождённой дочкой жил в селении Троицкое Томской волости. Сначала я подумала, что этой дочкой была моя бабушка **Елена Семёновна**. Но из записи о бракосочетании Елены с моим дедом **Иннокентием Москвитиным** следовало, что она родилась в 1884 году. Значит, у **Елены Семёновны** была старшая сестра?! Поищем её среди тех, кто участвовал в крещении детей **Елены** и **Иннокентия Москвитиных**. Вот и зацепка.

---

[1] Приложения 13–6, 13–7. Статистические сведения о населении, посевах, урожае, скотоводстве Томского общества за 1881 год. Основание: ГААО Ф. 13-и ОП. 1. Д. 6

[2] Там же.

Из метрических записей Краснояровской церкви
Дело 888, лист 41

«28 мая 1913 г. родился, 1 июня крещён **Константин**.

Родители: **Иннокентий Анемподистович Москвитин** и **Елена Семёновна** *(Бабушкина)*.

Восприемники: **Фёдор Амвросиевич Степанов** из с. Краснояровo и **Пелагея Семёновна Бугреева** из с. Троицкое Бельской волости Амурской области». *(Сестра Елены Семёновны Бабушкиной?)*

Крёстной **Кости Москвитина** была **Пелагея Семёновна Бугреева** из с. Троицкое Бельской волости Амурской области. Совпадает отчество – **Семёновна** и место проживания Бабушкиных – **с. Троицкое**. А раз не указано, что Пелагея Семёновна – девица, то, значит, она замужем за **Бугреевым**. Вполне вероятно, что в девичестве звалась **Пелагея Семёновна Бабушкина** (ок. 1880 г.р.?) и в мае 1913 года ей было не более 33 лет.

Фантазии? Не совсем. Путём таких рассуждений и изучения фотографий удалось найти ответы на многие вопросы о моих родственниках, которые позже были подтверждены документами или воспоминаниями других людей. А нужно ли искать? НУЖНО!!! Это история рода, которую должны знать потомки, чтобы уважать предков, дорожить родством, ценить жизнь и знать, что каждый из нас не зря живёт на Земле.

Каким был мой прадедушка **Семён Александрович**? Мама говорила, что он из цыган, невысокого роста, черноволосый, кудрявый и голубоглазый. Наверно, от него унаследовала внучка **Маня Москвитина** волнистые тёмные волосы и серо-голубые глаза, интерес к путешествиям и неунывающий характер. Жену **Семёна Бабушкина** звали **Ульяна**, больше мама ничего не помнила о ней, наверно, виделись редко. Вот и лицо своей мамы **Елены Семёновны** она не могла вспомнить.

А **Киприян Алексеевич Бабушкин** тоже из цыган? Родственник или однофамилец **Семёна Александровича**? Неизвестно. Скорее всего, родственник, т.к. в одно и то же время в одном и том же месте поселились **Бабушкины Семён Александрович** и **Киприян Алексеевич**, скорее всего, Семён и Киприян – двоюродные братья.

Вот ещё одно подтверждение родственным отношениям Бабушкиных с Москвитиными.

Из метрических записей Краснояровской церкви
Дело 1309, лист 76

«Бракосочетание. 7 октября 1919 г.

Жених – **Григорий Анемподистович Москвитин**, 20 лет, 1-й брак, из с. Красноярово.

Невеста – **Мария Ивановна Иванцова**, 21 год, 2-й брак, гражданка с. Троицкого Средне-Бельской волости Амурской области.

Свидетели по жениху: **Павел Москвитин** и **Фёдор Старников**.

Свидетели по невесте: **Михаил Бабушкин**, гражданин с. Троицкого Средне-Бельской волости, и **Прокопий Новгородов**, гражданин с. Краснояровского».

Свидетель по невесте: **Михаил Бабушкин**, гражданин села Троицкое Средне-Бельской волости Амурской области. Значит, Бабушкины продолжали жить в с. Троицкое. Может быть, и **Мария Ивановна Иванцова** – одна из потомков Бабушкиных? Да и **Григорий Анемподистович Москвитин** не случайно оказался в Троицком в то время, когда на Дальнем Востоке полыхала Гражданская война.

Ясно одно: надо искать корни наших предков **Бабушкиных**. Оставим эту нерешённую задачу нашим потомкам.

Интересно, живо ли ещё село Троицкое? Живо!

Справка из интернета:

«Троицкое – село в Ивановском районе Амурской области…

Образует Троицкий сельсовет.

Село Троицкое стоит на левом берегу реки Белая, примерно в 10 км до впадения её в Зею. Село Троицкое расположено к северу от районного центра… – села Ивановка…

Это самое удалённое от районного центра село…

Село одно из благоприятных сельскохозяйственных сёл района. В настоящее время является в затруднительном положении, как и другие сёла района.

Село находится в 65 км от районного центра, в 18 км от железнодорожной станции. В селе имеются: школа, сельская библиотека, сельский Дом культуры, фельдшерско-акушерский пункт, отделение связи, три магазина, администрация Троицкого сельского совета».

«Троицкое основали в **1863** году на реке Белой переселенцы из Забайкальской области, Полтавской, Воронежской и Минусинского округа Енисейской губернии.

В 1883 году в село прибыли выходцы из Верхнеудинского уезда Енисейской губернии и Сахалина. Село входило в состав Черемховской волости. Среди первопоселенцев называют **Поповых**, **Кустовых**, **Плаксиных**, **Могильниковых**, **Журавлёвых**, **Бабушкиных**, **Копорушко**… Новые условия жизни потребовали у крестьян больших затрат физических сил, выносливости, умения и терпения. Они разрабатывали земельные участки, рубили лес, строили дома. Тайга отступала…

В **1870** г. число жителей составляло 114 человек обоего пола»[1].

Село Троицкое к 1883 году

В «Списке сёл, вошедших в **1883** году в Томскую волость» под № 10 значится с. Троицкое[2], в котором насчитывалось 79 душ мужского пола и 69 душ женского пола, всего 148 человек. Из них число бойцов[3] – 38. Число дворов в селе – 25.

Там же отмечено, что «село Троицкое, при утверждении границ волостей решением губернского совета сразу же было закреплено за Черемховской волостью…»

«По документам ГААО в **1889** году в селении было обустроено 38 дворов, проживало 219 душ населения, трудоспособного – 75 человек, имелся 1 запасный магазин. В хозяйстве селян содержалось 152 лошади, 281 КРС (крупный рогатый скот) и 18 овец. Православные исповедались в Бельско-Троицкой церкви.

В **1893** году в селе было 60 дворов, церковно-приходская школа на 20 учащихся, имелись питейное заведение и мелочная лавка. Дома были крыты тёсом, дранью, соломой. В числе ремесленников был портной, сапожник, столяр, печник, три кузнеца, три ткачихи, один крестьянин обжигал кирпич. Селение было построено просторно. Пожары случались редко.

В начале XX века число дворов – 132, жителей достигло 720 человек»[4].

---

[1] Интернет. Наталья Адаменко. СЕЛО ТРОИЦКОЕ НА РЕКЕ БЕЛОЙ. Из исторической справки 1863–1938 гг.

[2] см. Приложение 11.

[3] Боец сиб. – тягловый мужик, тягольный крестьянин; женатый от 18 до 50 или 60 лет… Тяглец, тяглый крестьянин – встарь, вообще обложенный податью, податной. Который тянет полное тягло, за две души… В.И. Даль. Толковый словарь русского языка. Современная версия. ЭКСМО-ПРЕСС. Москва. 2000; стр. 69, 663.

[4] Интернет. Наталья Адаменко. СЕЛО ТРОИЦКОЕ НА РЕКЕ БЕЛОЙ. Из исторической справки 1863–1938 гг.

«По данным переписи **1917** года (из архива ТЦГА РСФСР) население составляло 1291 человек. В хозяйствах имелось 883 лошади, 600 голов КРС, 876 свиней. Посевные площади – 3123,3 десятины. Работали три лавки, школа, церковь, две водяные мельницы.

В годы установления Советской власти и гражданской войны на ДВ (1918–1922) многие находились в составе партизанских отрядов. Троицкая рота носила номер 14, была сформирована по принципу землячества… Троицкие мужики стойко боролись за свою родную землю. Японские интервенты несли с собой зверства, разбой, издевательства над населением. В списке погибших партизан в годы гражданской войны и интервенции на ДВ 29 жителей села.

Троицкий сельский совет был образован в **1923** году…

Перед началом коллективизации в селе насчитывалось 147 хозяйств. Крестьяне были трудолюбивыми, поэтому в основном имели средний достаток. Всего 13 из них считались бедняцкими…

В октябре 1929 года основан колхоз «Красный партизан»».



Колхоз «Красный партизан» в с. Троицкое

1941 год. Закончилась мирная жизнь… 114[5] человек ушли защищать Родину, более половины из них не вернулись в родное село. Всё село жило и трудилось под лозунгом «Всё для фронта, всё для Победы».

[5] Там же.

На основе упомянутых документов проследим развитие села Троицкое.

1863 г. – основано село Троицкое.

1870 г. – население 114 человек.

1883 г. – всего 143 чел. (79 м., 69 ж.), бойцов – 38, дворов – 25.

1889 г. – всего 219 чел., трудоспособных – 75 чел., дворов – 38.

1893 г. – 60 дворов.

В нач. XX в. – 720 человек жителей, дворов – 132.

1917 г. – население – 1291 чел.

2002 г. – 511 чел. жителей.

2017 г. – население с. Троицкое – 400 человек.

Теперь мы имеем представление о селении Троицкое, где одними из первых жителей были предки моих прадеда и прабабушки – **Семёна** и **Ульяны Бабушкиных**. И помог мне найти эти сведения житель села Ивановка – **Грабор Александр Константинович**.

Я попыталась установить связь с жителями сёл Ивановка и Троицкое: отправила в их музеи, библиотеки и школы мои книги: «Родня. Москвитины. Путешествие на Дальний Восток», «Школа – любовь моя», «Хочу сказку», «Хочу новую сказку» и сборник произведений луховицких авторов «Чудесные сказки».

И, когда эта книга уже была свёрстана, пришло письмо из Благовещенска от потомка Бабушкиных – **Галины Михайловны Бабушкиной (Островерховой**).

От Галины Островерховой (27.04.2020):

Здравствуйте, Людмила Афанасьевна! Пишут вам с Дальнего Востока. В книге, которую вы прислали в с. Троицкое, было ваше желание узнать о потомках Бабушкиных. Многое из того, что вы писали, не совпадает. **Бабушкин Куприян** и **Бабушкин Александр** похоронены в с. Троицкое. У Куприяна был сын **Григорий Куприянович**, он погиб в 1944 г. во время ВОВ. У него до войны родились дети: **Рая, Лида, Валя, Михаил, Пётр.** Михаил это мой отец, он 1938 г.р. и всю жизнь проживал в с. Троицкое. На данное время жива только **Валентина Григорьевна**, ей 85 лет. Куприян – это её дед, а мой прадед.

С уважением. **Бабушкина Галина Михайловна** (по мужу – **Островерхова**).

Из моего письма Галине (Л. А. 30.04.2020):

Здравствуйте, Галина Михайловна! Спасибо за отзывчивость…

Вы, наверно, слышали от родителей историю их семей. Когда и как они попали в Амурскую область и стали жителями с. Троицкое? Были или нет в селе у них родственники? Что помнит из рассказов о предках **Валентина Григорьевна Бабушкина**?

Для меня важна любая весть из истории моих предков. Я ничего не придумываю, а по капле собираю сведения.

От Галины Островерховой (1 и 2 мая 2020):

…26 апреля 2020 г. мы были на кладбище в с. Троицкое. Подходили к могилам **Бабушкина Куприяна** и **Бабушкина Александра Семёновича**. Таблички на могиле Бабушкина Куприяна нет. Но со слов моего отца **Михаила Григорьевича Бабушкина**, это могила именно Бабушкина Куприяна. На табличке могилы **Бабушкина Александра Семёновича** годы жизни: 1901 по 1960. Могилы обе **рядом**. Также мой отец Михаил Григорьевич Бабушкин говорил, что его то ли дед, то ли прадед прибыли на Дальний Восток **из Пермской губернии** и добирались три с половиной года.

Посылаю ФОТО, это **Григорий Куприянович Бабушкин** – мой дед. Вот данные с сайта Память народа. Мы сделали запрос в Архив ВМФ, может, ещё какая информация там есть.

… У нас в Благовещенске есть на площади Победы Списки погибших в ВОВ, там тоже есть **Бабушкины**, но другие инициалы.

… Из детей **Григория Куприяновича** жива только дочь – **Бабушкина Валентина Григорьевна**, проживает в г. Калининград. Это моя родная тётя по отцу…

… А почему вы пишете отчество **Куприяна** именно **Алексеевич**? Мы его отчества не знаем.

Мой ответ Галине (Л. А. 02.05.2020):

Посмотрите листы из архива Амурской области за 1881 год, что я отправляла вам. В первом начинается Список жителей села Троицкое к **1881** году. Бабушкины записаны во втором листе. Под номером **32 Бабушкин Семён Александрович**, а под номером **33 – Бабушкин Киприян Алексеевич**. К*и*приян и К*у*приян – одно и то же имя. В церковных записях – по-старославянски, поэтому часто встречаются различия в написании имён…

Новое о Бабушкиных

Новые сведения о предках Бабушкиных дали стимул новым догадкам и «фантазиям».

Думаю, что приехали на Дальний Восток **Александр** и **Алексей Бабушкины**, предположительно – родные братья. У них были сыновья **Семён** и **Киприян** – между собой двоюродные братья (тоже предположительно). Приехали в 1860 году, а в 1881 г. **Семёну** было лет 20–22, женился, родил дочь. А **Киприян** – на 1–2 года моложе, т.к. женился, но не успел к 1881 году родить ребёнка. А что, если Александр и Алексей приехали на Дальний Восток молодыми и **родили Семёна** и **Киприяна уже в Амурской** области?

Бабушкины прибыли на Дальний Восток в 1860 году **из Пермской губернии**, добирались три с половиной года. Могло быть и так. Александр и Алексей Бабушкины ехали на Дальний Восток со своим отцом (имя неизвестно), их отец не перенёс долгой и трудной дороги. Потому в деревне Троицкое, основанной в 1863 году, поселились два брата Александр и Алексей, женились и родили сыновей – **Семёна Александровича** и **Киприяна Алексеевича** Бабушкиных, которые к 1881 году стали взрослыми, обзавелись своими семьями, а Семён даже успел родить дочь.

В селе Троицкое, рядом с **Бабушкиным Куприяном Алексеевичем,** похоронен родственник **Александр Семёнович Бабушкин,** на могиле которого сохранилась табличка с именем и датами жизни (1901–1960).

Похоже, что у моей бабушки **Елены Семёновны Бабушкиной (Москвитиной)** кроме старшей сестры – **Пелагеи Семёновны Бабушкиной (Бугреевой**) (ок. 1880 г.р.) был младший брат – **Александр Семёнович** (1901–1960). Возможно, что был ещё один брат – **Михаил Бабушкин**, житель с. Троицкое, который 07.10.1919 г. в качестве свидетеля присутствовал при венчании **Григория Анемподистовича Москвитина** с **Марией Ивановной Иванцовой**. К сожалению, в церковной записи не указано отчество Михаила Бабушкина. Скорей всего Михаил – сын **Семёна Бабушкина**, т.к. с Москвитиными их сроднил брак **Елены Семёновны Бабушкиной** с **Иннокентием Анемподистовичем Москвитиным**, родным братом **Григория Анемподистовича Москвитина** (который женился на **Марии Ивановне Иванцовой**). В метрических записях Краснояровской церкви сохранились имена **Бабушкиных Алексея Семёновича**, его жены **Ефимии Максимовны**, их дочери **Августы Алексеевны** (14.11.1924 г.р.).

Попытаемся определить состав семей Семёна, Куприяна и его сына Григория Бабушкина.

Семья Семёна Александровича Бабушкина

Бабушкин Семён Александрович (Даты жизни?).

Его жена – Ульяна (Отчество, девичья фамилия? Даты жизни?).

Дети Семёна и Ульяны Бабушкиных

Пелагея Семёновна Бабушкина (Бугреева) (ок. 1880 г.р.).

Елена Семёновна Бабушкина (Чурашёва, Москвитина) (1884 – ок. 1921 г.).

Александр Семёнович Бабушкин (1901–1960). Жил в с. Троицкое, там и похоронен, рядом с Куприяном Алексеевичем Бабушкиным.

Михаил (отчество?) **Бабушкин**, который был свидетелем при венчании **Григория Анемподистовича Москвитина** с **Марией Ивановной Иванцовой** (07.10.1919 г.).

Алексей Семёнович Бабушкин (Даты жизни?).

Семья Куприяна Алексеевича Бабушкина

Бабушкин Куприян Алексеевич (Даты жизни?).

Имя его жены неизвестно.

Сын Куприяна

Григорий Куприянович Бабушкин (15.10.1905–1944 г.).



Потомок Бабушкиных, первопоселенцев села Троицкое.
Бабушкин Григорий Куприянович (15.10.1905–1944 г.).
Фото из архива Галины Михайловны Островерховой.

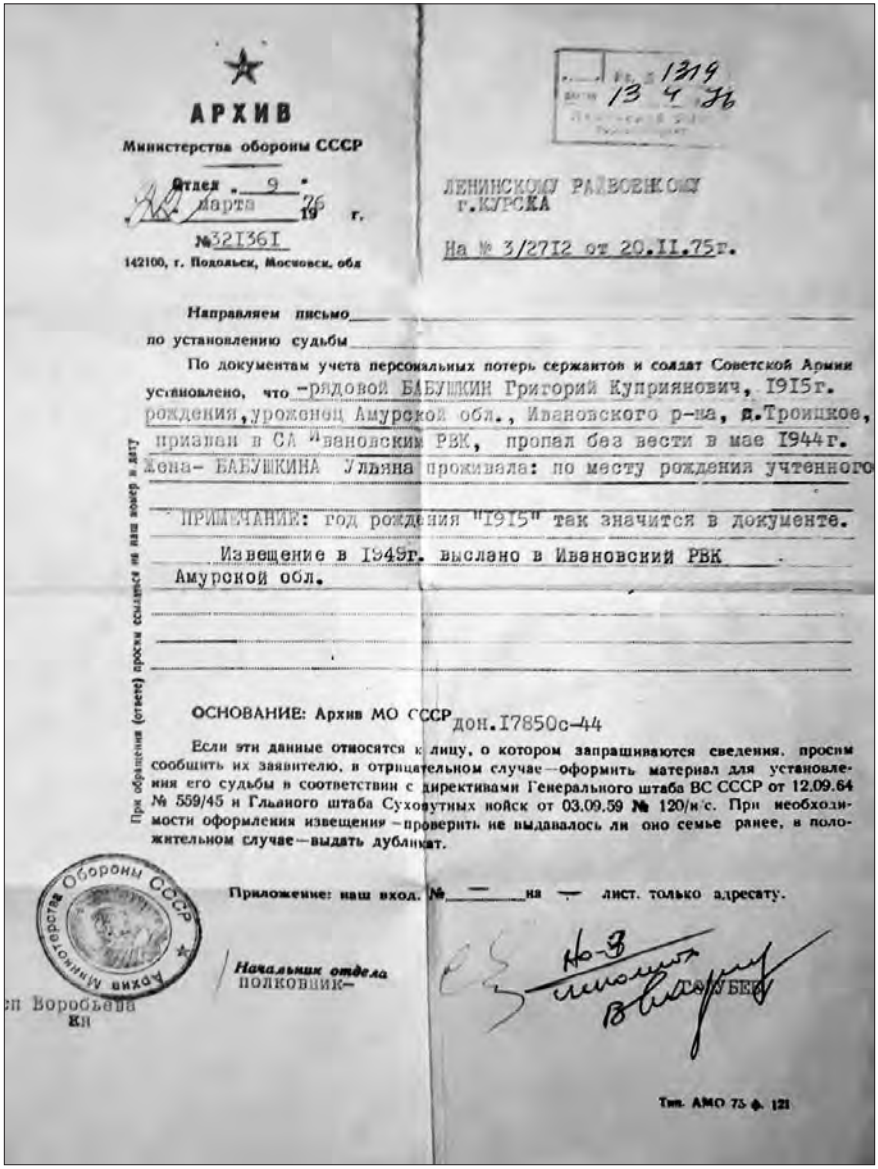

АРХИВ
Министерства обороны СССР

Отдел 9
22 марта 19 76 г.
№32I36I
142100, г. Подольск, Московск. обл

1319
13 4 76

ЛЕНИНСКОМУ РАЙВОЕНКОМУ
г.КУРСКА

На № 3/27I2 от 20.II.75г.

Направляем письмо
по установлению судьбы
По документам учета персональных потерь сержантов и солдат Советской Армии установлено, что рядовой БАБУШКИН Григорий Куприянович, 1915г. рождения, уроженец Амурской обл., Ивановского р-на, д.Троицкое, призван в СА Ивановским РВК, пропал без вести в мае 1944г. Жена- БАБУШКИНА Ульяна проживала: по месту рождения учтенного

ПРИМЕЧАНИЕ: год рождения "1915" так значится в документе.

Извещение в 1949г. выслано в Ивановский РВК Амурской обл.

При обращении (ответе) просим ссылаться на наш номер и дату

ОСНОВАНИЕ: Архив МО СССР дон.I7850с-44

Если эти данные относятся к лицу, о котором запрашиваются сведения, просим сообщить их заявителю, в отрицательном случае—оформить материал для установления его судьбы в соответствии с директивами Генерального штаба ВС СССР от 12.09.64 № 559/45 и Главного штаба Сухопутных войск от 03.09.59 № 120/н/с. При необходимости оформления извещения—проверить не выдавалось ли оно семье ранее, в положительном случае—выдать дубликат.

Архив Министерства Обороны СССР

Приложение: наш вход. №— на — лист. только адресату.

Начальник отдела
ПОЛКОВНИК—

сп Воробьева
КП

Тип. АМО 75 ф. 121

Справка из Архива Министерства обороны СССР от 22.03.1976.

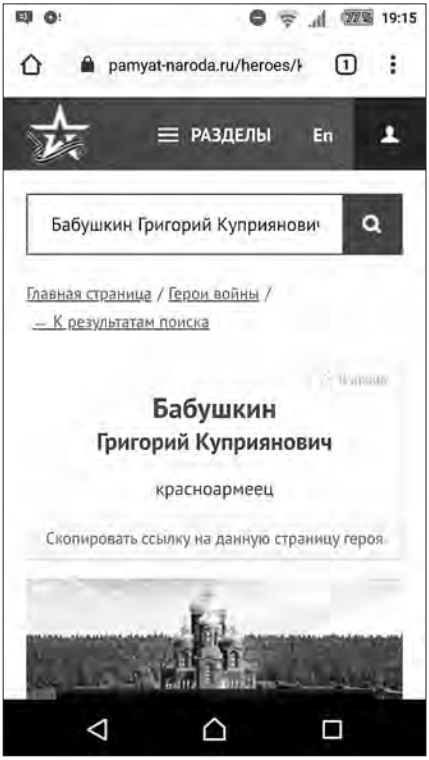

Документ из архива
«Память народа».

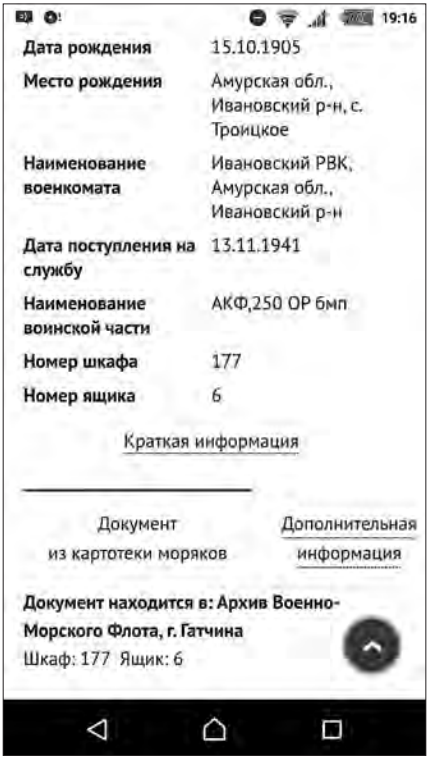

Документ из архива
Военно-морского флота.

Бабушкин Григорий Куприянович

Из архивных документов ВМФ и письма Галины Островерховой стало известно следующее.

Бабушкин Григорий Куприянович, красноармеец, родился 15.10.1905 г. в с. Троицкое Ивановского района Амурской области. С 13.11.1941 г. служил в воинской части АКФ, 250 ОР бмп. Погиб во время Великой Отечественной войны.

От Андрея Петровича Бабушкина (18.05.2020):

«С гибелью деда по документам произошла какая-то путаница, по одним документам он погиб в 1943, по другим в 1944 г.

Что касается морской службы, скорее всего дед проходил учебные сборы в АКФ (Амурская Краснознамённая Флотилия), 250 ОР (Отдельный Разведывательный) бмп (батальон морской пехоты)».

От Галины Островерховой (07.05.2020):

«Наша бабушка, Ульяна Фёдоровна Бабушкина, всегда говорила, что было тяжело. У сельчан пришли мужья, им хоть полегче стало, а у них голод, холод, нищета…

Мой отец всегда, будучи старше 45 лет, так плакал, что матери было тяжко, голодовали, ели гнилую картошку. По полям ходили старшие сёстры, собирали зёрнышки (колоски) после уборочной. А сейчас молодёжь жалуется: плохо жить стали…»

Семья Григория Куприяновича Бабушкина

Бабушкин Григорий Куприянович (15.10.1905–1944 г.)**.**

Его жена – **Шуйская (Бабушкина) Ульяна Фёдоровна** (1904–1980).



Семья Григория Куприяновича Бабушкина.
Шуйская (Бабушкина) Ульяна Фёдоровна (1904–1980) и её дети:
Лидия, Валентина, Раиса, Михаил, Пётр.
Фото из архива Галины Михайловны Островерховой.

Дети Григория:
Рая, Лида, Валя, Пётр, Михаил

Бабушкина (Долгих) Раиса Григорьевна (16.10.1927–2007 г.).

Бабушкина (Разамасцева) Лидия Григорьевна (17.07.1930–2012 г.).

Бабушкина Валентина Григорьевна (17.10.1935 г.р.).

Бабушкин Пётр Григорьевич (25.01.1941–2008 г.).

Бабушкин Михаил Григорьевич (11.09.1938–11.09.2007).

Семья Раисы Григорьевны Бабушкиной (Долгих)

Раиса Григорьевна Бабушкина (Долгих) (16.10.1927–2007 г.).

Муж Раисы – **Долгих Борис Кириллович** (1937 г.р.). Проживали в г. Белогорск Амурской области.

Их сын Сергей

Долгих Сергей Борисович (1959 г.р.).

Семья Лидии Григорьевны Бабушкиной (Разамасцевой)

Лидия Григорьевна Бабушкина (Разамасцева) (17.07.1930–2012 г.).

Муж Лидии – **Разамасцев Василий Матвеевич** (1929–1999).

Дети Лидии: Николай и Галина

Разамасцев Николай Васильевич (1957 г.р.). Николай окончил политехнический институт в Хабаровске. Живёт в г. Комсомольск-на-Амуре.

Разамасцева Галина Васильевна (1960 г.р.). Проживает в г. Белогорск Амурской области.

Семья Валентины Григорьевны Бабушкиной

Бабушкина Валентина Григорьевна (17.10.1935 г.р.). Фамилию не меняла. Живёт в Калининграде.

Её муж – **Афанасьев Иван**.

У Валентины один сын Олег

Афанасьев Олег Иванович (1956 г.р.).

Семья Олега Ивановича Афанасьева

Афанасьев Олег Иванович (1956 г.р.). Военный пенсионер. Проживает в Калининграде.

Его жена – **Базитова (Афанасьева) Татьяна Николаевна** (30.10.1956 г.р.). Окончила Юридический институт.

Их дочь Вероника

Афанасьева Вероника Олеговна (1991 г.р.).

Семья Петра Григорьевича Бабушкина

Бабушкин Пётр Григорьевич (25.01.1941–2008 г.). Пётр окончил ДВОКУ, затем Академию в Москве, был военкомом в Курской области, полковник.

Жена Петра – **Харчева (Бабушкина**) **Антонида Валентиновна** (01.05.1943 г.р.). Антонида родилась и жила до замужества в Благовещенске, работала швеёй в военном ателье. В настоящее время (2020) проживает в Курске.

У них 2 сына: Андрей и Григорий

Бабушкин Андрей Петрович (04.10.1962 г.р.).

Бабушкин Григорий Петрович (11.07.1969 г.р.).

Семья Андрея Петровича Бабушкина

Бабушкин Андрей Петрович (04.10.1962 г.р.). Андрей окончил ДВОКУ. Служил в г. Мурманск, затем в г. Курск. Проживает в Курске.

Его жена – **Хмелевская (Бабушкина**) **Ирина Юрьевна** (30.01.1963 г.р.). У Ирины образование высшее, медицинское, врач.

Их дочь Анна

Бабушкина Анна Андреевна (28.04.1986 г.р.).

Семья Григория Петровича Бабушкина

Бабушкин Григорий Петрович (11.07.1969 г.р.). Григорий окончил Морской колледж в Мурманске. Работал механиком на рыболовецких судах в Североморском бассейне. В настоящее время (2020 г.) проживает в посёлке Рыбхоз Ногинского района Московской области.

Его жена – **Татаринова (Бабушкина) Светлана Владимировна** (25.12.1968 г.р.).

В их семье 3 детей: Ксения, Катя, Иван

Тыкотская Ксения Евгеньевна (23.07.1988 г.р.) – дочь Светланы от первого брака.

Бабушкина Екатерина Григорьевна (06.04.2002 г.р.).
Бабушкин Иван Григорьевич (29.01.2005 г.р.).

Семья Михаила Григорьевича Бабушкина

Бабушкин Михаил Григорьевич (11.09.1938–11.09.2007). Родился, жил и работал в с. Троицкое.

Его жена – **Никитина (Бабушкина) Нина Фёдоровна** (1938 г.р.). Родилась в Омской области. Проживает в с. Троицкое. Работала в Троицком главным бухгалтером колхоза, а перед выходом на пенсию – зав. почтовым отделением с. Троицкое.



Шуйская (Бабушкина) Ульяна Фёдоровна и её внуки:
Галина, Сергей, Валентина – дети Михаила Бабушкина.
Фото из архива Галины Михайловны Островерховой.

Их дети: Сергей, Валентина, Галина

Бабушкин Сергей Михайлович (1960 г.р.).

Бабушкина (Пашегорова) Валентина Михайловна (06.06.1962 г.р.).

Бабушкина (Островерхова) Галина Михайловна (06.06.1962 г.р.).

Семья Сергея Михайловича Бабушкина

Бабушкин Сергей Михайлович (1960 г.р.). Родился в с. Троицкое. Окончил Иркутское военное училище. Женат. Военный пенсионер. Проживает в г. Благовещенск.

Жена Сергея – **Бажанова Вера**, мать Михаила.

У Сергея один сын Михаил

Бабушкин Михаил Сергеевич (1985 г.р.).

Семья Валентины Михайловны Бабушкиной (Пашегоровой)

Бабушкина (Пашегорова) Валентина Михайловна (06.06.1962 г.р.) Живёт в с. Троицкое Ивановского района Амурской области.

Её муж – **Пашегоров Сергей Николаевич** (1960 г.р.). Родился в с. Троицкое.

Их дети: Виталий и Алексей

Пашегоров Виталий Сергеевич (05.05.1984 г.р.). Окончил Новосибирский университет водного транспорта. Живёт и работает в Новосибирске.

Пашегоров Алексей Сергеевич (07.10.1989 г.р.). Окончил ДальГАУ. Проживает в Благовещенске.

Семья Галины Михайловны Бабушкиной (Островерховой)

Бабушкина (Островерхова) Галина Михайловна (06.06.1962 г.р.).

Образование среднее медицинское. 35 лет работала воспитателем в детском саду. Родилась в с. Троицкое Ивановского района Амурской области. Живёт в Благовещенске.

Её муж – **Островерхов Александр Иванович** (1957 г.р.). Родился тоже в с. Троицкое. Работает водителем в г. Благовещенск.

Их дети: Евгения и Сергей

Островерхова Евгения Александровна (1982 г.р.). Образование высшее, окончила ДальГАУ, АМГУ. Работает преподавателем в учебном центре. Замужем.

Островерхов Сергей Александрович (1984 г.р.).

Семья Сергея Александровича Островерхова

Островерхов Сергей Александрович (1984 г.р.). Образование высшее, окончил ДальГАУ. Военнослужащий, майор. Женат.

У Сергея одна дочь Настя

Островерхова Анастасия Сергеевна (2007 г.р.).



Потомки Бабушкина Григория Куприяновича.

Взрослые:

Долгих Раиса Григорьевна, Шуйская (Бабушкина) Ульяна Фёдоровна, Разамасцева Лидия Григорьевна, Разамасцев Василий Матвеевич, Долгих Борис Кириллович, Бабушкин Пётр Григорьевич, Бабушкин Михаил Григорьевич.

Дети:

Долгих Сергей Борисович (в белом), Бабушкин Григорий Петрович, Бабушкина Валентина Михайловна, Бабушкин Сергей Михайлович, Бабушкина Галина Михайловна, Разамасцева Галина Васильевна.

Фото из архива Галины Михайловны Островерховой.

Мои выводы

Близкое родство **Семёна** и **Куприяна** Бабушкиных подтверждается и тем, что жили, умерли в селе Троицкое и похоронены рядом сын Семёна – **Александр Семёнович**, и **Куприян Алексеевич** Бабушкины. Куприян, видимо, умер раньше, т.к. не сохранилась табличка на его могиле.

Куприян Алексеевич Бабушкин – прадед **Галины Михайловны Бабушкиной (Островерховой**), а **Семён Александрович Бабушкин** – мой прадед – **Людмилы Афанасьевны Крыжановской (Михеевой)**.

На мой взгляд, мы кровные родственницы, коль у нас **один общий предок** – это **отец Александра** и **Алексея Бабушкиных**, который жил в Пермской губернии, откуда он или его сыновья в 1860 году переселились на Дальний Восток и стали жителями села Троицкое Ивановского района Амурской области.

Хочу от души поблагодарить **Галину Михайловну Бабушкину (Островерхову)** и других её близких родственников за ценные сведения о **Куприяне Алексеевиче Бабушкине** и его потомках, которые продолжили род нашего общего предка – БАБУШКИНА.

Потомки МОСКВИТИНЫХ–БАБУШКИНЫХ

Москвитин Иннокентий Анемподистович (1872–1943)	**Бабушкина Елена Семёновна** (1884–1921)

Их дети (7), внуки (12), правнуки (25):

1) **Александра Иннокентьевна Москвитина**
2) **Акилина Иннокентьевна Москвитина (Лина)**
3) **Мария Иннокентьевна Москвитина** – *4 детей:*
   1. Людмила Афанасьевна Крыжановская (Михеева)
      1) Лариса Юрьевна Михеева
      2) Василий Юрьевич Михеев
   2. Нэлля Афанасьевна Крыжановская (Лукьянцева)
      1) Валентин Васильевич Лукьянцев
      2) Елена Васильевна Лукьянцева (Барышкова)

3. Алла Афанасьевна Крыжановская

4. Станислав Афанасьевич Крыженовский

1) Сергей Станиславович Крыженовский
2) Станислав Станиславович Крыженовский
3) Елена Станиславовна Крыженовская

4) Константин Иннокентьевич Москвитин – *4 детей:*

1. Галина Константиновна Москвитина (Лобанова)

1) Олег Игнатьевич Лобанов
2) Павел Игнатьевич Лобанов

2. Надежда Константиновна Москвитина

3. Виктор Константинович Москвитин

1) Татьяна Викторовна Москвитина (Мелихова)
2) Наталья Викторовна Москвитина (Дехнич)

4. Валентина Константиновна Москвитина (Резниченкина)

1) Татьяна Геннадьевна Резниченкина (Горовая)
2) Юлия Геннадьевна Резниченкина (Додонова)

5) Георгий Иннокентьевич Москвитин – *4 детей:*

1. Валентин Георгиевич Москвитин

2. Елена Георгиевна Москвитина (Князева)

1) Дмитрий Александрович Князев
2) Василий Александрович Князев
3) Андрей Александрович Князев
4) Ирина Александровна Князева (Лапшина)

3. Надежда Георгиевна Москвитина (Третьякова)

1) Денис Сергеевич Третьяков
2) Наталья Сергеевна Третьякова (Климова)
3) Александр Сергеевич Третьяков

4. Нина Георгиевна Москвитина (Ильченко)

1) Георгий Сергеевич Ильченко
2) Максим Сергеевич Ильченко
3) Павел Сергеевич Ильченко
4) Анна Сергеевна Ильченко
5) Елена Сергеевна Ильченко

6) Аркадий Иннокентьевич Москвитин

7) Василий Иннокентьевич Москвитин

Сначала расскажу о братьях мамы – Константине и Георгии Москвитиных и их потомках.



Супруги Константин и Пелагея Москвитины. Москвитин Константин Иннокентьевич (28.05.1913–05.12.1984) – сидит.
Его жена – Пелагея Филипповна Корженевская (Москвитина), (урождённая Пелагея Поликарповна Протасюк), (06.10.1916–16.09.1983).
Ф. 15.06.1936 г., с. Норск Селемджинского района Амурской обл.
Из архива Марии Иннокентьевны Москвитиной

Константин Иннокентьевич Москвитин

Москвитин Константин Иннокентьевич жил 71 год (28.05.1913–05.12.1984).

Из Книги метрических записей Краснояровской церкви
Дело 888, лист 41

«28 мая 1913 г. родился, 1 июня крещён **Константин**.

Родители: **Иннокентий Анемподистович Москвитин** и **Елена Семёновна**.

Восприемники: **Фёдор Амвросиевич Степанов** из с. Красноярово и **Пелагея Семёновна Бугреева** из с. Троицкое Бельской волости Амурской области».

В паспорте Константина Иннокентьевича указана другая дата рождения: 21.05.1914.

Как видим, опять путаница с датой рождения маминого брата Константина, в других документах его возраст тоже уменьшен на год. Будучи в Юрге (22.11.2006), я сделала выписки из документов.

1. Из Военного билета

Билет выдан Болотнинским райвоенкоматом 24.08.1963.

Москвитин Константин Иннокентьевич родился 21 мая 1914 г.

Участник Отечественной войны с июля 1942 по сентябрь 1942 года. Рядовой. Стрелок. Тяжело ранен в правую и левую руки (а осколки вышли не только из рук, но и из обеих ног в 1957 г.). В эвакогоспитале с сентября 1942 по февраль 1943 г. 8 февраля 1943 г. уволен в запас по ранению.

Был призван на действительную военную службу и направлен в часть 15 июня 1942 г.

Награды: Медаль «За Победу над Германией».

2. В Удостоверении инвалида Отечественной войны, серия 1 № 667446 от 14 мая 1980 г., обл. Новосибирская, г. Болотное:

«**Москвитин Константин Иннокентьевич**… является инвалидом третьей группы и имеет право на льготы и преимущества, установленные законодательством СССР и союзных республик для инвалидов Отечественной войны. Удостоверение бессрочное и действительно на всей территории Союза ССР».

3. Из Свидетельства о смерти:

«**Москвитин Константин Иннокентьевич** умер 5 декабря 1984 г. в возрасте 70 лет. Причина смерти: Атеросклеротический коронарокардиосклероз.

г. Юрга Кемеровской обл. РСФСР П-ЛО № 426771».

4. Из Свидетельства о браке:

«**Москвитин Константин Иннокентьевич**, **Корженевская Пелагея Филипповна** вступили в брак 19 апреля 1935 года».

5. Из Трудовой книжки Москвитина Константина Иннокентьевича:

«Год рождения – 1914. Образование – начальное. Профессия – слесарь.

До выдачи Трудовой книжки стаж – 1 год, 6 мес.

Начал работу в «Сибметаллострой» на строительстве комбината № 179–7 мая 1940 года… Потом работал в артели «Металл-лес» с 18 июня 1941 г.

3 апреля 1942 г. уволен из артели «Металл-лес» ввиду мобилизации в РККА (Рабоче-Крестьянская Красная Армия).

10 марта 1943 г. принят на должность зав. хозяйством «Раймолоко».

15 февраля 1944 г. освобождён от работы по повестке райвоенкомата.

29 декабря 1945 г. принят слесарем-сборщиком в артель «Вперёд к коммунизму».

22.05.1969 уволен в связи с уходом на пенсию.

Но ещё работал в разных организациях до 18.01.1984».

В результате ранения на фронте кисти рук Константина Иннокентьевича были изуродованы. С такими руками он долгие годы работал токарем, слесарем, механиком. Был рационализатором. Есть фотография, где он снят у станка с двойным резцом. Константин Москвитин добавил 2-й резец, и работа пошла быстрее. Ещё



Рационализатор Константин Москвитин. Слева – Москвитин Константин Иннокентьевич (28.05.1913–05.12.1984), слесарь-наладчик, усовершенствовал станок, добавив второй резец. *Ф. ок. 1947 г., г. Болотное Новосибирской обл. Из архива Галины Константиновны Лобановой.*

много новых рационализаторских предложений внёс **Константин Иннокентьевич Москвитин**. За что был отправлен в Москву на ВДНХ – Выставку достижений народного хозяйства. Он собрал станок для валяния валенок, то есть продвинул фабричное производство зимней обуви. До этого в Артели инвалидов глухонемые рабочие раздирали и чесали шерсть вручную. А станок подбирал шерсть одинаковой длины, расчёсывал её, укладывал на колодки и т.д. Получались красивые мягкие валенки.

Награды Константина Иннокентьевича Москвитина:

Медали «За Победу над Германией в Великой Отечественной войне 1941–1945 гг.» и «60 лет Вооружённых сил СССР (1918–1978 гг.)».

Дополнительные сведения получены 04.06.2017
От Ольги Петровны Тыщенко, библиотекаря-краеведа
с. Новокиевский Увал Мазановского района Амурской области

«**Москвитин Константин Иннокентьевич** родился в 1914 году в с. Красноярово Мазановского района Амурской области. Призван Болотнинским РВК Новосибирской области. Участвовал в войне с Германией 1941–1945 гг. в составе 1075-го стрелкового полка 316-й стрелковой дивизии 64-й армии Сталинградского фронта. Рядовой, санитар. Пропал без вести 18.09.1942 в районе с. Котлубань Городищенского района Сталинградской (ныне Волгоградской) области. Родственники: мать – **Москвитина Анна Ивановна** (?), проживала в с. Красноярово».

Мой ответ Ольге Петровне (Л.А.)
02.06.2017

«**Москвитин Константин Иннокентьевич** – родной брат моей мамы. Их матерью была **Елена Семёновна Бабушкина (Москвитина)**, она умерла около 1920 года. И мать его жены (тёщу) звали **Варвара Ивановна Корженевская**. Они жили в г. Болотное. У вас ошибка в имени матери, никогда не слышала об **Анне Ивановне**. Москвитин Константин Иннокентьевич родился в с. Красноярово. В 1930-х годах семья его тёщи Варвары Ивановны Корженевской была выслана из Красноярова, поселилась в г. Болотное Новосибирской области. Константин женат на её старшей дочери, **Пелагее Филипповне Корженевской**, поэтому, видимо, выслана и его семья. О них рассказано в книге 1 «Родня. Москвитины. Путешествие на Дальний Восток» на стр. 43–59. В 1947 году мы жили у дяди Кости в Болотном. Он был ранен, искалечена рука.

Работал в Артели инвалидов слесарем, был рационализатором. Помнится, кто-то говорил, что на него приходила или похоронка, или сообщение о пропавшем без вести, а он лечился в госпитале и был комиссован, вернулся домой в Болотное, где жил до последнего дня, там и похоронен. Даты его жизни: 21.05.1914–05.12.1984».



Супруги Москвитины.
Москвитин Константин Иннокентьевич (28.05.1913–05.12.1984) – справа.
Его жена – Пелагея Филипповна Корженевская (Москвитина),
(урождённая Пелагея Поликарповна Протасюк), (06.10.1916–16.09.1983).
Ф. в г. Болотное Новосибирской области.
Из архива Галины Константиновны Лобановой.

Я хорошо помню моего дядю **Костю**. Он был среднего роста, круглолицый и голубоглазый, с юмором и очень добрым сердцем.

Когда наш отец, вернувшись с войны, нашёл «другую тётю», мама написала о нашей беде брату. Дядя Костя сразу же телеграммой пригласил нас к себе. Так 7 ноября 1947 года мы оказались в городе Болотное Новосибирской области. Дядя **Костя** и тётя **Поля** приютили нас, хотя сами жили на чужой квартире, снимая угол на кухне. Спали так: дядя Костя с тётей Полей на кровати, мама со **Стасиком** на топчане, а мы, четыре девочки – **Люся**, **Нэлля**, **Галя** и **Надя**, – на полу между топчаном и кроватью. Это был самый голодный год в нашей жизни. Спасли нас доброта и помощь дяди **Кости** и тёти **Поли Москвитиных**. Мы всегда помним это и благодарны им.

После нашего отъезда на Сахалин мама не только переписывалась с братом Костей, но и навещала его в Болотном, когда ездила в отпуск. Я же стала переписываться с **Галей**, старшей дочерью дяди Кости, с 1990 года, когда не стало моей мамы. Сам дядя **Костя** приезжал к брату **Георгию** в город Свободный в марте 1968 года. Есть их фото от 28.03.1968. К **Константину Иннокентьевичу** в г. Болотное приезжал двоюродный брат **Михаил Павлович Москвитин** с женой Татьяной. Есть фото (предположительно лето 1972 г.).

От Корженевского К.Ф. (брата т. Поли) (13.03.2006):

«Людмила Афанасьевна, я вас не помню. А мы, наверно, встречались где-то в Болотном. Маму вашу я помню, когда ещё она была молодая в Норске, на Дальнем Востоке. Мы тогда жили на квартире у дяди Кости, **Константина Иннокентьевича Москвитина**. Потом у нас был домик, и мы там жили вместе с сестрой **Полей** и зятем Костей до 1938 года. А в 1938 году нас выслали. И вот мы остановились в Болотном. И с тех пор мы так и болтались в Болотном без крыши над головой, по квартирам. Нас было трое. Я был старшим. Росли без отца. Так что нам было ещё хуже, чем вам. Помню вашего деда **Иннокентия Анемподистовича**. Он тоже жил в Болотном. И Костиного брата **Георгия Иннокентьевича** тоже помню. Жизнь была очень трудна. И как мы выжили, знает только один бог».



Дочери Константина и Пелагеи Москвитиных. Надежда Константиновна Москвитина (1941–1951 гг.) и Галина Константиновна Москвитина (06.10.1938–14.10.2017). *Ф. ок. 1948 г., г. Болотное Новосибирской обл. Из архива Галины Константиновны Лобановой.*



Дети Константина и Пелагеи Москвитиных. Валентина Константиновна Москвитина (18.01.1951–09.08.1985), Виктор Константинович Москвитин (19.06.1948–11.02.2013). *Ф. ок. 1955 г., г. Болотное Новосибирской обл. Из архива Галины Константиновны Лобановой.*

Семья Константина Иннокентьевича Москвитина

Константин Иннокентьевич Москвитин жил 71 год (28.05.1913–05.12.1984).

Его жена – **Пелагея Филипповна Корженевская (Москвитина)**, урождённая **Пелагея Поликарповна Протасюк**, жила 66 лет 11 месяцев (06.10.1916–16.09.1983).

Из Свидетельства о смерти:

«**Москвитина Пелагея Филипповна** умерла 16.09.1983 в возрасте 67 лет. Причина смерти: Коронарокардиосклероз.г. Болотное Новосибирской обл. РСФСР».

У **Константина** и **Пелагеи** родилось 8 детей. Первый сын **Коля** (1936 г.р.) и четвёртый ребёнок **Люба** (1944 г.р.) умерли в годовалом возрасте, а последние **двое** даже не успели получить имена.

Вырастили трёх дочерей и одного сына – Галину, Надежду, Валентину, Виктора.

Дети Константина и Пелагеи Москвитиных

Галина Константиновна Москвитина (Лобанова) жила 79 лет (06.10.1938–14.10.2017).

Надежда Константиновна Москвитина жила 10 лет (1941–1951 гг.).

Виктор Константинович Москвитин жил 64 года (19.06.1948–11.02.2013).

Валентина Константиновна Москвитина (Резниченкина) жила 34 года (18.01.1951–09.08.1985).



Семья Москвитина Константина Иннокентьевича.
Москвитин Константин Иннокентьевич (28.05.1913–05.12.1984),
его жена – Пелагея Филипповна Корженевская (Москвитина),
(урождённая Пелагея Поликарповна Протасюк), (06.10.1916–16.09.1983).
Их сын – Виктор Константинович Москвитин (19.06.1948–11.02.2013),
их дочь – Валентина Константиновна Москвитина (18.01.1951–09.08.1985).
Новосибирская область, г. Болотное.
Фото из архива Галины Константиновны Лобановой.

Галина Константиновна Москвитина (Лобанова)

Галина Константиновна Москвитина (Лобанова) жила 79 лет (06.10.1938–14.10.2017).

Из Свидетельства о рождении:

«**Москвитина Галина Константиновна**. Родилась 06.10.1938 в г. Болотное Новосибирской области. Запись произведена 2 ноября 1938 г. за № 573.

Родители:

Отец: **Москвитин Константин Иннокентьевич** – русский.

Мать: **Москвитина Пелагея Филипповна** – русская.

Свидетельство (повторное) выдано 15 июня 1954 г».

В 1959 году Галина окончила Новосибирский техникум книжной торговли по специальности «товаровед книжной торговли». По направлению уехала работать в Иркутск. Жила там 7 лет. В 1963 г. вышла замуж за **Игната Васильевича Лобанова**. После рождения сына **Олега** в 1964 году из-за отсутствия квартиры переехали в Юргу, где в 1965 г. родился второй сын – **Павел**.



Внучка Москвитина Иннокентия Анемподистовича –
Галина Константиновна Москвитина (06.10.1938–14.10.2017) – слева.
Имя её подруги неизвестно.
Фото из архива Галины Константиновны Москвитиной (Лобановой).



Галина Константиновна Москвитина и братья Лобановы.
Лобанов Владимир Васильевич (1937 г.р.),
Галина Константиновна Москвитина (Лобанова) (06.10.1938–14.10.2017),
её муж – Лобанов Игнат Васильевич (21.01.1940–13.05.2015).
1980-е гг., г. Иркутск, река Ангара.
Фото из архива Галины Константиновны Москвитиной (Лобановой).

В 1989 г. Галина поступила, а в 1994 г. окончила НИСКТ – Новосибирский институт советской кооперативной торговли по специальности «товаровед непродовольственных товаров».

С 1965 года работала в Райпо в должностях: товаровед, юрисконсульт, начальник розницы, директор базы, зам. председателя правления по кадрам. По просьбе директора училища перешла в ПТУ-78. Преподавала «Товароведение», «Бухг. учёт и отчётность», совмещала с должностью мастера производственного обучения.

Общий трудовой стаж – 43 года. **Галина Константиновна Лобанова** имеет звание «Ветеран труда». На пенсию вышла в июле 2006 года.

13 мая 2015 года Галина овдовела: умер её муж **Игнат Васильевич Лобанов.** А 14 октября 2017 года не стало и самой **Галины Константиновны**. Мне об этом сообщила её племянница **Наташа Дехнич**. В тот же день у меня родилось стихотворение «Родным».

РОДНЫМ

Памяти двоюродной сестры –
Галины Константиновны
Москвитиной (Лобановой)

Уводит время ветеранов,
А следом – и детей войны.
Понятно: поздно или рано
Уходят все, уйдём и мы.

Но тем, кто в жизни остаётся,
Не ум, а сердце не велит
С утратой горькой примириться.
Терять любимых, дорогих –

Отца иль мать, сестрёнку, деток,
Бабулю нежную свою –
И знать, что ты не сможешь встретить,
Сказать им ласково: «Люблю!»?..

О нас в последние минуты
С тревогой думали они,
Обнять хотели так, как будто
Закрыть собой… Но не смогли…

Бессильны люди перед роком –
Утраты не предотвратить.
Пока мы живы, будем помнить
Родных
И каждого любить.

Людмила Михеева
14.10.2017
г. Луховицы Московской области

Юлия Резниченкина о Галине (17.01.2018):

«Про мамулечку… Это был самый светлый человек на всём белом свете, самый чуткий, искренний, отзывчивый, в то же время самый строгий, справедливый. Её всегда любили и уважали коллеги по работе, соседи, друзья, родственники. Нет ни одного человека, кто бы мог сказать плохое про неё. Её сердце было бескрайним, она любила всех, всегда всем помогала, поддерживала. Она была очень хорошей матерью, с любовью воспитала 4 детей, не различая, кто родной, а кто приёмный, всегда относилась к нам одинаково, была очень хорошей хозяйкой, в доме всегда был уют, чистота и порядок, всегда пахло едой, очень вкусно готовила. Я горжусь, что у меня такая мамочка. Мне очень её не хватает, как хочется хоть на секундочку прижаться к ней, поцеловать её, чтоб она погладила по голове…»



Семья Галины Константиновны и Игната Васильевича Лобановых.
Галина Константиновна Москвитина (Лобанова) (06.10.1938–14.10.2017),
её муж – Лобанов Игнат Васильевич (21.01.1940–13.05.2015),
их приёмная дочь, племянница Галины –
Юлия Геннадьевна Резниченкина (18.07.1982 г.р.).
Кемеровская обл., г. Юрга. Фото из архива Галины Лобановой.

Семья Галины Константиновны Лобановой

Галина Константиновна Москвитина (Лобанова) жила 79 лет (06.10.1938–14.10.2017).

Её муж – **Игнат Васильевич Лобанов** жил 75 лет (21.01.1940–13.05.2015).

У них 2 сына: Олег и Павел

Олег Игнатьевич Лобанов (26.07.1964 г.р.).

Павел Игнатьевич Лобанов (05.11.1965 г.р.).

Семья Олега Лобанова

Олег Игнатьевич Лобанов (26.07.1964 г.р.).

Олег родился в Иркутске. Служил в армии по адресу: Камчатская область, Елизово-5. До этого учился в Новосибирском институте электротехнической связи, оттуда и забрали в армию. В июне 1991 г. окончил Новосибирский институт связи имени Псурцева, отлично защитил диплом, распределился в г. Болотное. Стал жить в 3-комнатной квартире своего дедушки **Константина Иннокентьевича Москвитина**.

От Гали Лобановой (14.04.2002):

«Олег ещё учится в юридическом на платной основе, т.к. второй институт. Осталось полтора года. Сыновья и снохи работают. Семьи трезвые, т.е. не пьют и не курят».

В 2015 г. Олег продолжает работать в прокуратуре, имеет звание подполковник.

Его жена – **Лидия Моисеевна Торчилевская (Лобанова)** (14.09.1970 г.р.).

Лидия тоже окончила Новосибирский институт связи. Она из Павлодара. Лидия работает в налоговой инспекции главным специалистом (2002 г.).

У них один сын Александр

Александр Олегович Лобанов (31.03.1992 г.р.).

От Галины Лобановой (21.12.2015):

«Саша окончил энергетический институт в Новосибирске. Живёт у сестры своей мамы и продолжает учёбу с целью получить второе образование».

Семья Павла Лобанова

Павел Игнатьевич Лобанов (05.11.1965 г.р.).

Родился Павел в Юрге. Окончил техникум.

От Галины Лобановой:

«Сын Павел живёт в Юрге, работает на заводе. Его жена Ирина в райисполкоме работает в земельном управлении. У них 3-комнатная квартира. Сын хороший, хозяйственный, не пьёт, не курит. Живут как средние рабочие, т.к. заработки на заводе небольшие».

Его жена – **Ирина Леонидовна Калашник (Лобанова)** (05.03.1968 г.р.).

Ирина окончила Томский университет, геолого-географический факультет. Работала в училище методистом, затем в земельном управлении райисполкома.

У Павла и Ирины 2 детей: Анастасия и Игорь

Анастасия Павловна Лобанова (26.07.1989 г.р.).

От Галины Лобановой (21.12.2015):

«Настя окончила Томский университет, факультет «Сельскохозяйственное производство зарубежных стран». Живёт в г. Кемерово, работает в земельном кадастре. Родители купили ей квартиру».

Игорь Павлович Лобанов (07.02.1994 г.р.).

Игорь – спортсмен, хоккеист.

От Галины Лобановой (21.12.2015):

«Игорь окончил строительную академию, но продолжает учёбу (на платной основе)».

Семья Виктора Константиновича Москвитина

Виктор Константинович Москвитин жил 64 года (19.06.1948–11.02.2013).

Семья Виктора живёт в г. Болотное (это в 40 км от Юрги).

Его жена – **Ева Ивановна Федорович (Москвитина)** (28.02.1946 г.р.).

У них две дочери: Татьяна и Наталья

Татьяна Викторовна Москвитина (Мелихова). Жила 47 лет 11 месяцев (29.11.1970–14.11.2018).

Наталья Викторовна Москвитина (Дехнич) (02.05.1975 г.р.).



Семьи Москвитиных Константина Иннокентьевича и Михаила Павловича.
Москвитин Михаил Павлович (30.09.1919–13.10.2001), сидит справа его жена – Татьяна.
Москвитин Константин Иннокентьевич (28.05.1913–05.12.1984), сидит слева его жена – Пелагея Филипповна Корженевская (Москвитина), (урождённая Пелагея Поликарповна Протасюк), (06.10.1916–16.09.1983), справа стоит их сын – Москвитин Виктор Константинович (19.06.1948–11.02.2013).
Ок. 1972 г., г. Болотное Новосибирской обл.
Фото из архива Раисы Павловны Москвитиной (Кузнецовой).

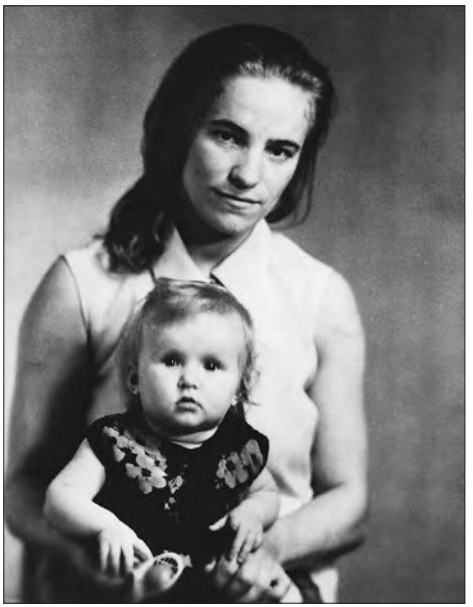

Семья Москвитина Виктора Константиновича. Его жена – Ева Ивановна Федорович (Москвитина) (28.02.1946 г.р.), их дочь – Татьяна Викторовна Москвитина (29.11.1970–14.11.2018). *Ок. 1971 г., г. Болотное Новосибирской обл. Фото из архива Галины Константиновны Москвитиной (Лобановой).*

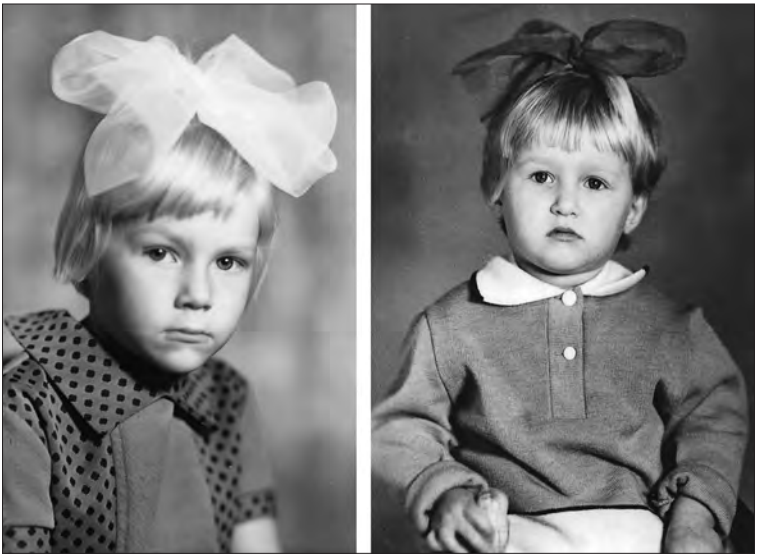

Дочери Виктора Константиновича Москвитина. Наталья Викторовна Москвитина (02.05.1975 г.р.), Татьяна Викторовна Москвитина (29.11.1970–14.11.2018). *Фото из архива Галины Константиновны Москвитиной (Лобановой).*

От Натальи Москвитиной (Дехнич) (20.01.2019):

«Мой папа – **Москвитин Виктор Константинович**. Моя мама – **Федорович Ева Ивановна**, она из Белоруссии, маленькой деревни. Приехала в 1965 году в Болотное на заработки. Познакомились они на танцах и поженились в 1968 году. Отца забрали в армию. 29 ноября 1970 года родилась **Татьяна**. Через год им дали квартиру. 2 мая 1975 г. родилась я (Наталья). Отец работал в вагонном депо механиком, а мама – старшей медсестрой в терапевтическом отделении в районной больнице».

Семья Татьяны Викторовны Москвитиной (Мелиховой)

Татьяна Викторовна Москвитина (Мелихова) (29.11.1970–14.11.2018).

Татьяна окончила медицинское училище, работала в психоневрологическом диспансере. Жила в г. Болотное.

У Тани один сын Игорь

Игорь Сергеевич Мелихов (24.05.1992 г.р.).

Семья Натальи Викторовны Москвитиной (Дехнич)

Наталья Викторовна Москвитина (Дехнич) (02.05.1975 г.р.).

Наталья живёт в Новосибирске.

Её муж – **Дехнич Константин Николаевич** (22.09.1973 г.р.).

У Натальи одна дочь Настя

Анастасия Константиновна Дехнич (23.07.1996 г.р.).

От Надежды Корженевской (03.06.2017):

«**Наталья Викторовна** окончила Болотнинскую школу с золотой медалью, затем в Новосибирске университет народного хозяйства с отличием… В настоящий момент она успешная красивая бизнесвумен, с квартирой, машиной и т.д.

Её дочь **Настя (Дехнич)** тоже золотая медалистка, но уже Новосибирской гимназии, теперь студентка НГУ, факультет точно не знаю, но что-то типа «Международных отношений»».

Семья Валентины Москвитиной (Резниченкиной)

Валентина Константиновна Москвитина (Резниченкина) жила 34 года (18.01.1951–09.08.1985).

Образование 8 классов. Работала на Молкомбинате г. Болотное Новосибирской области.

Муж – **Резниченкин Геннадий Михайлович** жил 33 года (1942 г.р. – 30.04.1976).

Валентина тоже рано ушла из жизни, осиротив двух дочек Таню и Юлю. Старшая дочь Константина Иннокентьевича, **Галина Лобанова**, вырастила племянниц **Татьяну** и **Юлию** Резниченкиных.

Дети Валентины: Таня и Юля

Татьяна Геннадьевна Резниченкина (Горовая) (23.09.1973 г.р.).

Юлия Геннадьевна Резниченкина (Додонова) (18.07.1982 г.р.).



Внучка и правнучка Москвитина Иннокентия Анемподистовича.
Валентина Константиновна Москвитина (Резниченкина)
(18.01.1951–09.08.1985),
её дочь – Татьяна Геннадьевна Резниченкина (23.09.1973 г.р.).
1977 г. Дом отдыха Завьялово.
Фото из архива Галины Константиновны Москвитиной (Лобановой).

Семья Татьяны Геннадьевны Горовой

Татьяна Геннадьевна Резниченкина (Горовая) (23.09.1973 г.р.).

От Галины Лобановой (21.12.2015):

«Таня окончила медицинское училище. Работала в стоматологии. В настоящее время Таня работает медсестрой в военкомате г. Юрга».

Муж – **Сергей Горовой**, кадровый офицер. Но сменил профессию. Работал в уголовном розыске в звании майора. В настоящее время (2015 год) Сергей вышел на пенсию в звании подполковника, продолжает работать в охране.

Родители Сергея – бывшие военные, живут в г. Омске.

У Тани и Сергея один сын Максим

Максим Сергеевич Горовой (1996 г.р.).

Максим окончил энергетический техникум в Юрге.

Юлия Геннадьевна Резниченкина (Додонова)

Юлия Геннадьевна Резниченкина (Додонова) (18.07.1982 г.р.).

От Гали Лобановой (07.04.2002):

«Юленька учится на 3-м курсе втуза на отделении «Информационные системы в экономике». Хочется пожить, чтобы её поставить на ноги. Всё вроде ничего, но плохо, что город Юрга небольшой, имеет население около 100 тысяч. Завод «Машиностроительный», где работает до 15 тыс. человек, и завод «Абразивный», где работают около 7 тыс. человек. Поэтому с работой особо не разбежишься… Зарплату заводчанам выплачивают частями… Средняя зарплата 2–3 тысячи рублей».

В 2005 г. Юля окончила Томский технологический институт – филиал в г. Юрга, по специальности «Информационные системы в экономике». Параллельно училась в Томском государственном университете (заочно), окончила его в 2008 году по специальности «Юриспруденция».

Вышла замуж за Дмитрия Додонова 18 июня 2008 г.

От Юлии (17.01.2018):

«Про себя: после окончания института в 2005 году работала в ФГКУ «Земельная кадастровая палата» в должности «инженер», в 2006–2009 гг. – в МУП «Геоцентр» в должности ведущего специалиста, 2009–2010 в ЖКХ «Энерго-транс АГРО» в должности

ведущий менеджер по работе с абонентами, в июле 2010 года устроилась в войсковую часть на гражданскую должность радиотелефониста, в июне 2015 г. подписала контракт и стала военнослужащей.

В июле 2017 года перевелась к мужу в город Абакан в войсковую часть на должность старшего механика-телефониста, где и служу по сегодняшний день».

Семья Юлии Резниченкиной (Додоновой)

Юлия Геннадьевна Резниченкина (Додонова) (18.07.1982 г.р.).

Муж Юли – **Додонов Дмитрий Владимирович** (27.05.1977 г.р.). Родился Дмитрий в Иркутске. Военнослужащий, звание – майор. Жили в г. Юрга Кемеровской области. С лета 2017 года живут в г. Абакан.

В семье Додоновых 2 детей: Владислав и Виктория

Владислав Дмитриевич Додонов (31.03.2011 г.р.).

Виктория Дмитриевна Додонова (12.12.2012 г.р.).



Тёща и дочь Москвитина Константина Иннокентьевича.
Корженевская Варвара Ивановна (21.11.1889–27.06.1963),
Москвитина Надежда Константиновна (1941–1951 гг.).
Фото ок. 1948 г., г. Болотное Новосибирской области.
Из архива Марии Иннокентьевны Москвитиной.



Корженевские – родня Пелагеи и Константина Москвитиных.
Слева – Корженевский Георгий Филиппович (03.02.1930–2003 г.),
жена Калиника – Ольга Владимировна Зубок (Корженевская)
(25.03.1925–05.09.2003),
Корженевский Александр Филиппович (1923 г.р.),
Мария Филипповна Корженевская (Дёмина) (07.03.1928–26.04.2016),
Варвара Ивановна Корженевская (21.11.1889–27.06.1963) –
мать Пелагеи, Калиника, Марии, Георгия.
Калиник Филиппович Корженевский (17.05.1926–01.11.2014).
Дети:
Корженевский Анатолий Георгиевич (05.03.1957 г.р.),
Корженевская Наталья Калиновна (31.07.1953 г.р.),
Корженевская Надежда Калиновна (10.01.1952 г.р.),
Дёмин Владимир Георгиевич (12.04.1950 г.р.).
Ф. 1959 г., г. Юрга Кемеровской области.
Из архива Владимира Георгиевича Дёмина.

КОРЖЕНЕВСКИЕ
(родня потомков Константина Москвитина)

Женой **Константина Иннокентьевича** и продолжательницей рода **Москвитиных** была **Пелагея Филипповна Корженевская**. Для её потомков не менее важна история рода **Корженевских**. Поэтому им уделено внимание в книге 1 «Родня. Москвитины. Путешествие на Дальний Восток» и считаю нужным поместить дополнительные сведения о **Корженевских** в данной книге. Вот что сообщили мне потомки этого рода: **Калиник**[1] **Филиппович Корженевский**, **Надежда Калиновна Корженевская**, **Владимир Георгиевич Дёмин**, **Галина Константиновна Москвитина (Лобанова)**.



Корженевский Филипп Иванович. Жил 54 года (13.11.1881–1935 г.). *Фото из архива его внука Владимира Георгиевича Дёмина.*

[1] Уточнение имени Калиника Филипповича Корженевского, о котором написано в книге Л.А. Михеевой (Крыжановской) «Родня. Москвитины. Путешествие на Дальний Восток», на стр. 43–69, 457.

Филипп Иванович Корженевский

Филипп Иванович Корженевский жил 54 года (13.11.1881–1935 г.).

Из Протокола допроса от 10.08.1932:

«Корженевский Филипп Иванович, 1881 г.р. Национальность: украинец, подданство: СССР. Место рождения и приписки: Полтавской губернии, а с 1901 года проживаю в с. Николаевка Тамбовского района. Классовая принадлежность (бывшие сословия): казак. Имущественное положение: бедняк. Имею дом и корову. Профессия, должность: служащий – счёт. работник. До ареста служил в сельпо зав. паев. столом. Образование: низшее. Семейное положение: женат. Имею на иждивении детей 4 чел. От 14 до 2 лет. Партийность: б/п.

Состояние под судом и следствием: в 1922 году судим по ст. – Ревтрибуналом за агитацию присуждён к 5 годам, отсидел 2,5 года, освобождён в 1925 году в марте м-це.

В 1931 году был арестован погранотрядом, просидел 25 суток, был освобождён, причину ареста не говорили.

В 1932 году п/отрядом, просидел 21 сутки, был освобождён, причину ареста не говорили. (Подпись Ф. Корженевского)».

Из Справки Николаевского сельского совета Тамбовского района Амурского округа от 4.08.1932 № 14:

«Справка дана гражданину села Николаевка Тамбовского района Д. В. К[1]. **Корженевскому Филиппу Ивановичу**, родившемуся 13.11.1881. Соц. положение: служащий. Жена **Варвара И.**, г.р. 1894, сын **Александр Ф.** г.р. 9.09.1921, сын **Калина Ф.** г.р. 17.03.1926, дочь **Пелагея Поликарповна** г.р. 6.10.1916, дочь **Мария Ф.** г.р. 16.09.1928, сын **Георгий Ф.** г.р. 3.02.1930. Итого 8 (?) человек. Глава семьи в 23-м году судился за срыв с/хозяйственного налога, где был присуждённый к 5 годам заключения тюрьмы. После высидки находился в селе Николаевка, занимался крестьянством до 30-го года. В 31-м году работал в совхозе «Партизан» и был оттуда взят органом ОГПУ, откуда был выпущен и стал работать в кооперативе Николаевском с. до 4.08.1932 года. Что и удостоверяет сельсовет. Председатель сельсовета (Чижик)».

[1] Д. В. К. – Дальневосточный край.



Протокол допроса.

августа 10 дня. Я, Ч.оо

Омского Оперсектора ОГПУ _____ допросил

пижепоименованного в качестве Подозреваемого с соблюдением

ст. _____ УПК. Ответственность за ложное показание по ст. _____ УК мне

объявлена (подпись) _____

П О К А З А Л:

Фамилия, имя и отчество Корженевский Филипп Иванов.

Возраст 1881 года рождения

Национальность и подданство украинец - серд...

Место рождения и приписки Елизаветинский сиб. с 1901 года прожи вал в с. Николаевка Тюменского рай

Настоящее местожительство тамже

Классовая принадлежность (бывш. сословие) Казак

Имущественное положение Бедняк имел дом и корову

Профессия (специальность), место работы, занимаемая должность Спиртзавод - счет работник до ареста служил в Сельпо зав

Образование Начальное

Семейное положение Женат имею на иждивении детей 4 чел. от 14 лет до 2х лет.

Партийная принадлежность прежде и теперь б/п

Состояние под судом и следствием

В 1922 году судим по ст. - Революционный за контрабанду приговорен к 5 ти годам отбыл 2 1/2 года освобожден в 1925 году имеется жена.

В 1931 м году был арестован по делу вредителей просидел 25 суток был освобожден, причину ареста не знаю.

В 1932 м году арестован просидел 21 сутки был освобожден причину ареста не знаю.

Корженевский

Архив УФСБ России по Омской облас...

Протокол допроса Корженевского Ф.И. 10.08.1932 г.
Копия из архива УФСБ по Омской обл.
Получена от его внука Владимира Георгиевича Дёмина.

Архив УФСБ России по Омской облас

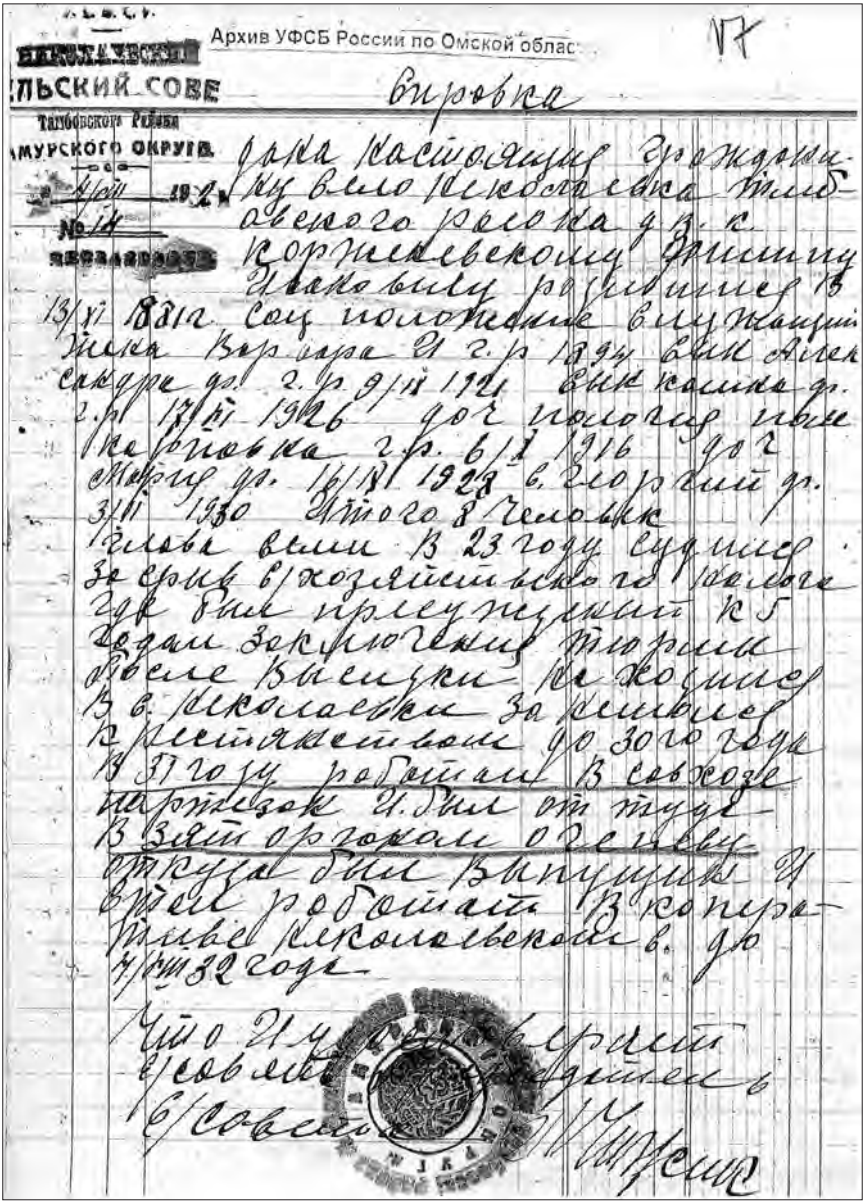

Справка из сельского совета с. Николаевка
Тамбовского р-на ДВК от 04.08.1932 г.
Копия получена от его внука Владимира Георгиевича Дёмина.

От Надежды Калиновны Корженевской (10.03.2018):

«У отца правильное имя – **Калиник Филиппович**, он назван так в честь своего дяди, **Калиника Ивановича Корженевского**, ротмистра казачьих войск, активного участника Зазейского восстания. Его сын **Константин Калинович** помог нашему деду (**Филиппу Ивановичу**) бежать из тюрьмы уже после того, как **Ф.И. Корженевский** был приговорён к расстрелу. Словом, это отдельная очень интересная история. А в семье отца все звали Коля и даже Николай».

О Зазейском восстании я (Л.А. Михеева) узнала от **Владимира Георгиевича Дёмина** (внука Филиппа Ивановича Корженевского). Он переслал мне статью «Амурское казачье войско. Зазейское восстание 1924 года. Версии и хроники». Внимательнейшим образом проштудировала её и получила представление о целях восставших, участниках и руководителях, в числе которых названы имена братьев **Филиппа Ивановича – Николая** и **Калиника Корженевских**. После разгрома восстания уцелевшие участники, в том числе братья **Николай Иванович** и **Калиник Иванович Корженевские**, ушли за границу, в Китай.

О причинах Зазейского восстания и «подвигах» восставших на родной земле рассказано в книге Виктора Романцова «ПЕРЕСЕЛЕНЦЫ. *Из истории Мазановского района и некоторых его населённых пунктов*»:

«Осевшие в Маньчжурии белогвардейцы, бывшие хозяева предприятий, не могли смириться со своей ролью эмигрантов, стремились вернуть себе потерянную собственность и привилегии. Они засылали на территорию области террористов, диверсантов, контрабандистов. Внутри области нашли поддержку со стороны кулачества «старожильческих» зажиточных селений. Между ними установились тесные связи для подготовки массового выступления против Советской власти. Такое выступление произошло ещё в 1924 году. Тогда, в ночь с 14 на 15 января, кулацкая верхушка четырёх волостей: Тамбовской, Гильчинской, Николаевской и Ивановской – при поддержке двух сотен боевиков, прибывших из Маньчжурии, подняла мятеж, вошедший в историю как «Зазейское восстание».

Кулацкие отряды под руководством белогвардейских офицеров громили сельский и волостной советский аппарат, уничтожали

клубы, избы-читальни, грабили собранные налоговые поступления, убивали коммунистов, комсомольцев, активистов. Мятежники пытались расширить район восстания, объявили всеобщую мобилизацию мужчин от 18 до 45 лет. Однако основная масса крестьян не поддержала мятежников.

На подавление бунта в эти волости были направлены отряды красноармейцев, милиции, рабочих-добровольцев. В течение недели мятеж был ликвидирован. *Последствие этого выступления зажиточного крестьянства 4 волостей трагично сказалось в дальнейшем на судьбе не только кулачества, но и середняков области.*

Атмосфера недоверия, подозрительности и страх повторения интервенции особенно проявились в районах, граничащих с Китаем, отношения с которым в 20-х годах перешли в состояние конфликта. В ожидании начала военных действий на границе с Китаем в 1929 году в ходе провокации на КВЖД *кардинально изменилось и отношение к «внутренним врагам»».*

Как говорится, «думайте сами, решайте сами», уважаемые читатели, но дыма без огня не бывает. Страшное дело – гражданская война, когда большая часть обездоленного населения поднимается на борьбу за своё «место под Солнцем», а меньшая часть – так называемые «хозяева жизни» – не желает подвинуться в тень и защищает свою власть и имущество с оружием в руках, тогда льются реки крови виноватых и безвинных людей. А после замирения победители начинают самоутверждаться и избавляться от затаившихся «классовых врагов», что больно бьёт по их единомышленникам и родственникам. Так было и с Филиппом Ивановичем Корженевским.

Сам **Филипп Иванович Корженевский** в восстании не участвовал, но по подозрению в пособничестве антисоветчикам не раз подвергался арестам и допросам.

Из Протокола допроса Корженевского Ф.И. от 10.08.1932:

«В старой армии служил с 1914 года по 1916 год в Особой казачьей сотне Амурского казачьего войска рядовым. В Белой армии не служил. В Красной Армии тоже не служил. Хозяйство моё было и есть бедняцкое, больше 2 лошадей и одной коровы не имел.

В 1924 году в Зазейском восстании участия не принимал, находился в заключении. Из близких родственников активно в восстании участвовали мои родные братья **Николай** и **Калина**, оба

состояли в правительстве. **Николай** убит в 1925 году на китайской стороне. Это я слыхал от многих своих родственников.

Брат же **Калина** до сих пор находится в Харбине или ещё где на китайской стороне.

Я жил от братьев отдельно, с последними жил как с родственниками. От брата **Калины** я из-за границы сведений или писем не получал, хотя он жене писал письма часто, письма шли по почте. В письмах жене он посылал иногда привет и мне. Я же ему писем не писал…

Жена **Корженевского Калины**, моего брата, проживает в совхозе «Партизан» в селе Раздольное, там же в совхозе вместе с матерью (женой Калины) работают два сына, **Афанасий** и **Фёдор**, последний тракторист.

Жена же **Николая**, моего брата, живёт в с. Волковой, у неё там есть родственники, в частности брат **Шаренко Семён**, который сейчас находится под арестом.

Записано с моих слов верно и мне прочитано (подпись Ф. Корженевского).

По существу предъявленного обвинения виновным себя не признаю и дополнить к первым показаниям ничего не могу. (Подпись Ф. Корженевского)».

11/08 УпОО (Подпись…)

Владимир Дёмин сообщил мне, что в Книге Памяти Сахалинской области есть сведения о репрессированных сыновьях участника Зазейского восстания 1924 г. – **Калиника Ивановича Корженевского**. Их имена: **Алексей Калинович** (1918 г.р.), **Афанасий Калинович** (1913 г.р.), **Фёдор Калинович** (1907 г.р.).

Семья Филиппа Ивановича Корженевского

Филипп Иванович Корженевский жил 54 года (13.11.1881–1935 г.).

Имя его 1-й жены неизвестно. У них с Филиппом было несколько детей. Когда он овдовел и женился на Варваре Ивановне, старшие дети жили отдельно. Самый младший – **Александр** – рос в семье отца.

2-я жена Филиппа Ивановича – **Варвара Ивановна Протасюк (Корженевская)** (21.11.1889–27.06.1963), мать четырёх детей: Пелагеи, Калиника, Марии, Георгия.

В семье Филиппа Ивановича Корженевского было 5 детей:

1. **Пелагея Филипповна Корженевская (Москвитина)** жила 66 лет 11 месяцев (06.10.1916–16.09.1983).

Пелагея не была родной дочерью Филиппа Корженевского. Её отца звали **Поликарп**. Это известно из Справки, выданной 04.08.1932 г. сельским советом с. Николаевка Тамбовского района Амурского округа, где в составе семьи **Филиппа Корженевского** значится дочь **Пелагея Поликарповна** (06.10.1916 г.р.). Родную фамилию **Пелагеи – Протасюк**, помогла установить Надежда Корженевская: «**Протасюк** – это девичья фамилия бабушки **Вари**… А первый муж её был белогвардейский офицер **Щербина**… Он и был отцом тёти Поли. Его… расстреляли красные, после чего **Варвара Ивановна**, с маленькой Полей на руках, и стала беженкой, с Западной Украины аж до Дальнего Востока. Они, видимо, не были официально женаты (гражданская война шла), поэтому – **Пелагея Протасюк**».

2. **Александр Филиппович Корженевский** (09.09.1921 г.р.) – сводный брат Пелагеи.

3. **Калиник Филиппович Корженевский** жил 88 лет (17.05.1926–01.11.2014).

4. **Мария Филипповна Корженевская (Дёмина)** жила 88 лет (07.03.1928–26.04.2016).

5. **Георгий Филиппович Корженевский** жил 73 года (03.02.1930–2003 г.).

Семья Пелагеи Филипповны Корженевской (Москвитиной)

Пелагея Филипповна Корженевская (Москвитина) (урождённая **Пелагея Поликарповна Протасюк**) жила 66 лет 11 месяцев (06.10.1916–16.09.1983). **Пелагея Поликарповна Протасюк** получила другие отчество и фамилию от отчима – Филиппа Ивановича Корженевского.

Её муж – **Москвитин Константин Иннокентьевич** жил 71 год (28.05.1913–05.12.1984).

Они вырастили 3 детей: Галину, Виктора, Валентину

Галина Константиновна Москвитина (Лобанова) жила 79 лет (06.10.1938–14.10.2017).

Виктор Константинович Москвитин жил 65 лет (19.06.1948–11.06.2013).

Валентина Константиновна Москвитина (Резниченкина) жила 34 года (18.01.1951–09.08.1985).

У Пелагеи и Константина Москвитиных 6 внуков:

1. **Олег Игнатьевич Лобанов** (26.07.1964 г.р.).
2. **Павел Игнатьевич Лобанов** (05.11.1965 г.р.).
3. **Татьяна Викторовна Москвитина (Мелихова)** (29.11.1970 г.р.).
4. **Наталья Викторовна Москвитина (Дехнич)** (02.05.1975 г.р.).
5. **Татьяна Геннадьевна Резниченкина (Горовая)** (23.09.1973 г.р.).
6. **Юлия Геннадьевна Резниченкина (Додонова)** (18.07.1982 г.р.).

У Пелагеи и Константина Москвитиных 8 правнуков:

1. **Александр Олегович Лобанов** (31.03.1992 г.р.).
2. **Анастасия Павловна Лобанова** (26.07.1989 г.р.).
3. **Игорь Павлович Лобанов** (07.02.1994 г.р.).
4. **Игорь Сергеевич Мелихов** (24.05.1992 г.р.).
5. **Анастасия Константиновна Дехнич** (23.07.1996 г.р.).
6. **Максим Сергеевич Горовой** (1996 г.р.).
7. **Владислав Дмитриевич Додонов** (31.03.2011 г.р.).
8. **Виктория Дмитриевна Додонова** (12.12.2012 г.р.).

Калиник Филиппович Корженевский

Калиника Филипповича впервые я увидела в 1948 году в г. Болотное Новосибирской области. Тогда он демобилизовался после службы в армии и вернулся к матери **Варваре Ивановне Корженевской**. Мы часто ходили к ним в гости, т.к. бабушка Варя была тёщей моего дяди, **Константина Иннокентьевича Москвитина**, матерью его жены **Поли**, а мы жили у д. Кости. Я тогда была ученицей 7-го класса Болотнинской школы № 2. В те времена и не догадывалась о том, что когда-нибудь займусь изучением родословной Москвитиных и в связи с этим отправлюсь в путешествие на Дальний Восток, встречусь в г. Юрга с двоюродной сестрой **Галиной Константиновной Москвитиной (Лобановой)** и с её родственниками **Корженевскими Калиником Филипповичем** и **Марией Филипповной (Дёминой)**. Эта встреча состоялась в конце ноября 2006 года (через 58 лет!). Калиник Филиппович рассказал,

а потом написал в письме о себе и немного о семье **Константина Иннокентьевича Москвитина**. Пояснил, что дома его звали Коля, а в документах записано имя **Калина**. Поэтому я и называла его в первой книге «Родня. Москвитины. Путешествие на Дальний Восток» не Калиник, а Калина Филиппович. Недоразумение разъяснила его дочь **Надежда Калиновна Корженевская**.

Семья Калиника Филипповича Корженевского

Калиник Филиппович Корженевский жил 88 лет (17.05.1926–01.11.2014).

Его жена – **Ольга Владимировна Зубок (Корженевская)** жила 78 лет (25.03.1925–05.09.2003).

Их дети: Надежда, Наталья, Сергей

Надежда Калиновна Корженевская (10.01.1952 г.р.).

Наталья Калиновна Корженевская (Лопатина) (31.07.1953 г.р.).

Сергей Калинович Корженевский (17.02.1962 г.р.).

Надежда Калиновна Корженевская

Надежда Калиновна о себе (10.03.2018):

«Я, Корженевская Надежда Калиновна, родилась, выросла и живу в Юрге. После окончания школы в 1969 году поступила в Ленинградский гос. педагогический институт – ЛГПИ имени А.И. Герцена (ныне – Российский гос. пед. университет им. Герцена – лучший пед. вуз страны) в группу по специальности «химия на французском языке». Окончила вуз в 1974 году, 2 года отработала по распределению в Пермской области, затем вернулась в Юргу. Более 20 лет проработала методистом по работе со старшеклассниками и руководителем Городского комсомольского штаба, за что награждена медалью «За особый вклад в развитие Кузбасса III степени», знаком ЦК ВЛКСМ «За активную работу в комсомоле», многочисленными грамотами. Являюсь отличником народного просвещения. В 1992 году получила второе образование – «практический психолог» (в Томском гос. пед. институте), в 1994 году прошла очно-заочные курсы консультантов Телефона доверия в Ленинградском институте психотерапии и консультирования «Гармония». 18 лет отработала консультантом юргинского Телефона доверия. В настоящий момент работаю педагогом-психологом в ГБУ КО «Юргинский детский дом-интернат для умственно отсталых детей»».

От Надежды Калиновны (03.06.2017):

«Я долгое время руководила в Юрге молодёжным объединением, которое называлось Городской комсомольский штаб. Туда входили самые активные, лучшие старшеклассники города. После развала Союза я держала ГКШ ещё 12 лет, до 2003 года».

Семья Надежды Калиновны Корженевской

Надежда Калиновна Корженевская (10.01.1952 г.р.).

Муж Надежды – **Кучеров Александр И.**

У Надежды Калиновны одна дочь Наталья

Наталья Александровна Кучерова (Литвинова) (05.04.1975 г.р.).

Семья Натальи Александровны Кучеровой (Литвиновой)

Наталья Александровна Кучерова (Литвинова) (05.04.1975 г.р.).

От Надежды Калиновны (10.03.2018):

«Моя дочь – Наталья Александровна Кучерова (Литвинова), 5 апреля 1975 года рождения, в 1997 году окончила Кемеровский гос. университет культуры, получив сразу 3 специальности – хормейстер, концертмейстер-пианист и преподаватель сольфеджио. Работала в Детско-юношеском центре руководителем вокальной студии. В 2002 году окончила психологический факультет Томского гос. пед. университета. В настоящее время, к сожалению, не работает – ухаживает за ребенком-инвалидом».

Её муж – **Литвинов Юрий Борисович** (04.01.1974 г.р.).

У Юрия Борисовича тоже 2 образования – автодорожный факультет Томского архитектурно-строительного университета и геофак Кемеровского университета. Сейчас он работает учителем географии и ОБЖ в школе № 15 г. Юрга.

В семье Литвиновых 4 детей:
Полина, Николай, Екатерина, Леонид

Полина Юрьевна Литвинова (12.08.2002 г.р.).
Николай Юрьевич Литвинов (30.10.2003 г.р.).
Екатерина Юрьевна Литвинова (18.06.2009 г.р.).
Леонид Юрьевич Литвинов (17.08.2011 г.р.).

Семья Натальи Калиновны Корженевской (Лопатиной)

Наталья Калиновна Корженевская (Лопатина) (31.07.1953 г.р.).

Надежда Калиновна Корженевская о сестре (10.03.2018):

«Она окончила Томский политехнический институт по специальности «инженер-механик», долгое время проработала инженером-технологом на ЮМЗ, была начальником тех. бюро основного цеха нашего огромного завода».

С выходом на пенсию Наталья Калиновна Корженевская (Лопатина) уехала из Юрги в Новосибирск, живёт с дочерью Ольгой, помогает растить внуков.

Муж Натальи Калиновны – **Лопатин Виктор Борисович** (19.02.1954 г.р.), тоже инженер-механик и тоже пенсионер (они официально разведены).

Дети Натальи Калиновны: Ольга и Георгий

Ольга Викторовна Лопатина (Шерстюк) (09.04.1975 г.р.). Ольга – кандидат химических наук. Живёт в Новосибирске. Работает в лаборатории электрохимии в НИИ катализа и преподаёт в НГУ.

Георгий Викторович Лопатин (13.10.1982 г.р.). Георгий Лопатин живёт в Новосибирске, работает в сфере строительства. Женат. Детей пока нет.

Внуки Натальи Калиновны Корженевской (Лопатиной)

Сергей Павлович Шерстюк (15.05.2000 г.р.).

Иван Павлович Шерстюк (07.06.2004 г.р.).

Семья Сергея Калиновича Корженевского

Сергей Калинович Корженевский (17.02.1962 г.р.).

1-я жена Сергея – **Лариса Александровна Лежнина (Корженевская)**.

Его 2-я жена – **Регина Дёмина**.

От Надежды Корженевской (10.03.2018):

«Сергей окончил в Новосибирске сначала Физико-математическую школу (ФМШ), а затем физический факультет Новосибирского университета. Работал в нескольких НИИ Академгородка г. Новосибирск.

В январе 1992 года уехал с женой Региной Дёминой в США. Сейчас они живут в г. Рочестер (штат Нью-Йорк), работают в Рочестерском университете физиками».

В их семье две дочери: Полина и Мария

Полина Дёмина – дочь Регины от первого брака, Сергея считает своим отцом, т.к. он воспитывает её с 5 лет.

Мария Сергеевна Корженевская (Миллер) (23.11.1982 г.р.).

Мария – дочь Сергея от первого брака с **Ларисой Александровной Лежниной (Корженевской)**.

Летом 1998 года Мария поехала к отцу в США и осталась там. В 2014 году вышла замуж за американца **Чарльза Миллера**, в 2015 г. родила сына **Козака** (по-русски Кузя). Живёт в штате Канзас.



Дочь и внук Корженевского Филиппа Ивановича.
Мария Филипповна Корженевская (Дёмина) (07.03.1928–26.04.2016),
её сын – Дёмин Владимир Георгиевич (19.04.1950 г.р.).
Встреча Нового, 1956 года, г. Мурманск.
Фото из архива Владимира Георгиевича Дёмина.

Муж Марии Филипповны Корженевской.
Дёмин Георгий Петрович (1918–1989).
Георгий Петрович, служил в Северном флоте с 1939 по 1946 гг., всё время на сторожевом корабле «Ураган».
В числе боевых наград есть медаль Ушакова.
Фото из архива его сына Владимира Георгиевича Дёмина.





Сын Марии Филипповны и Георгия Петровича Дёминых.
Дёмин Владимир Георгиевич (19.04.1950 г.р.).
В новой школьной форме.
1957 г., г. Мурманск.
Фото из архива Владимира Георгиевича Дёмина.

Мария Филипповна Корженевская (Дёмина)

Мария Филипповна Корженевская (Дёмина) жила 88 лет (07.03.1928–26.04.2016).

От Владимира Георгиевича Дёмина (10.02.2017, 11.03.2018):

«В Болотном был детский дом, созданный на базе школы (кажется, № 2, около рынка, её не так давно снесли) для эвакуированных детей. Мама в нём работала воспитателем в войну, а после войны детей стали забирать родители в Ленинград. Некоторых детей не забрали, и после поиска родителей те нашлись, но приехать не смогли. И мама ещё с одной воспитательницей отвозили детей в Ленинград. В дороге питались не лучше. Родители, конечно, были рады и предлагали маме остаться, но она по детской глупости захотела домой, о чём потом жалела.

С моим отцом они познакомились, когда тот, военный моряк-фронтовик, приезжал в детский дом из Мурманска за ребёнком своего командира… Папа, Георгий Петрович, служил на Северном флоте с 1939 по 1946 год, всё время на сторожевом корабле «Ураган»… Есть боевые награды, в том числе медаль Ушакова».

Владимир Дёмин прислал несколько детдомовских фотографий Марии Филипповны Корженевской, которые, на мой взгляд, представляют историческую ценность для жителей г. Болотное Новосибирской области. Поэтому две из них публикуются в данной книге.

Семья Марии Корженевской (Дёминой)

Мария Филипповна Корженевская (Дёмина) жила 88 лет (07.03.1928–26.04.2016).

Её муж – **Дёмин Георгий Петрович** (1918–1989).

У них один сын Владимир

Владимир Георгиевич Дёмин (19.04.1950 г.р.).

Дёмин Владимир Георгиевич о себе (20.02.2017):

«…Автобиографии читать никому не интересно, поэтому просто опишу коротко некоторые случаи из своей жизни…

В Мурманске

Когда мы жили в Мурманске, родители часто брали меня с собой на работу в Рыбпорт. (Оба там работали. Мама – в библиотеке.) И я путешествовал по его территории. Как-то раз наблюдал, как якорем с траулера вытаскивали утонувшего рыбака. Дело было



Воспитатели детского дома. 24.06.1944 г.
Верхний ряд – слева направо: Ковалёва Дуся, Машнаразова Маруся, Колосова Валентина Прокопьевна и Старшан Вера Михайловна. Второй ряд: Ивашова Клава, Корженевская Маруся, Зубрицкая Валя, Ромашова Дуся, Мелешко Лиза.
Ф. 24.06.1944 г., г. Болотное Новосибирской области. Из архива Владимира Георгиевича Дёмина.

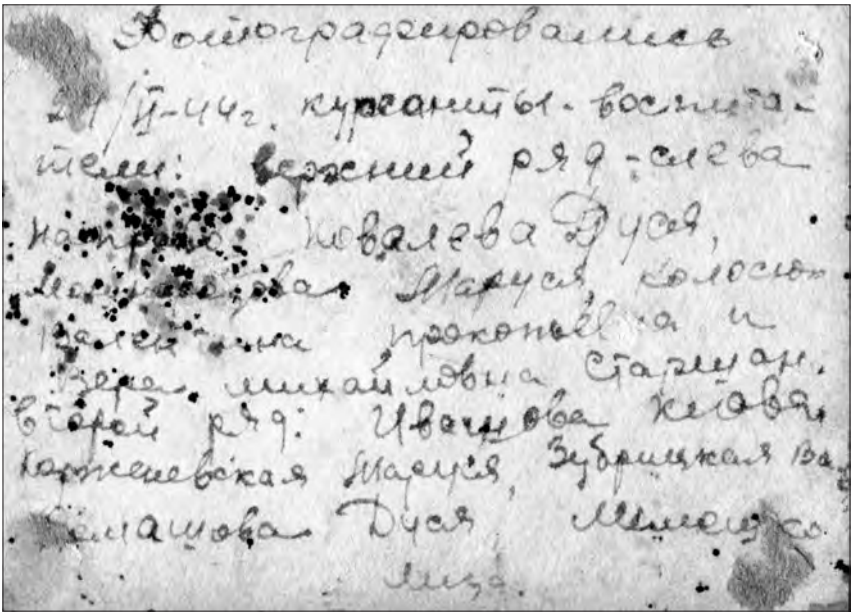

Подпись к фото «Воспитатели детского дома»
сделана рукой Марии Корженевской.
Верхний ряд – слева направо: Ковалёва Дуся, Машнаразова Маруся,
Колосова Валентина Прокопьевна и Вера Михайловна Старшан.
Второй ряд: Ивашова Клава, Корженевская Маруся,
Зубрицкая Валя, Ромашова Дуся, Мелешко Лиза.
Ф. 24.06.1944 г., г. Болотное Новосибирской области.
Из архива Владимира Георгиевича Дёмина.



Воспитатели детского дома с детьми. 1946 г.
Надпись рукой Марии Корженевской: *«Перед отъездом в Томск Ромашовой»*.
Слева 1-я стоит – Корженевская Мария, сидит в центре – Ромашова Дуся.
Ф. 1946 г., г. Болотное Новосибирской обл.
Из архива Владимира Георгиевича Дёмина.

летом, жарко. Он выпил и решил искупаться. Нырнул с борта, а хоть и Гольфстрим, температура воды около 0 °С. Наблюдал, как приходили и разгружались траулеры с рыбой и как её тут же солили.

В Юрге и Болотном

В детстве, после приезда в Юргу, я очень подружился с **Витей Москвитиным** и часто приезжал к ним в Болотное (ездил на поезде без билетов) и жил у них. Время и тогда было не очень сытное, но пацанам много и не надо. Постоянно на улице с такими же пацанами, а ещё рыбалка. Тётя **Поля** и дядя **Костя** относились к нам одинаково ровно. Время было весёлое, много бывших фронтовиков, много инвалидов, помнивших войну. Потом началась учёба в техникуме и общение потихоньку сократилось.

Работа на Машзаводе и в командировках

Изучали мы артиллерийские системы, и после техникума мне предложили на Машзаводе работу в службе внешнего монтажа

наладчиком по доработке пусковых установок ПВО (С-125 по современной классификации). И поехал я на 4 года по всему Союзу за счёт государства. Считаю, что это было покруче любых университетов, т.к. удалось увидеть то, что ни один турист за свою жизнь не увидит, и пообщаться со столькими людьми, притом повидавшими и знавшими гораздо больше моего, с огромным жизненным опытом. Дома, в Юрге, больше недели я не жил, тянуло в дорогу. Вместе с отчётом оформлял новую командировку. Работал с москвичами, и их наладчик (старший) **Валера Саликов** уговаривал меня переходить в их контору и переезжать жить в Москву. Но я, балбес, считал себя умным и что успеется. Я был по пусковым, а москвичи по кабинам управления. Но я лез и к ним из интереса. Свободного времени было много, т.к. мы снимали дивизион с боевых дежурств и сажали монтажников за работу недели на две, а сами ездили в ближайший город и там уже знакомились с местными достопримечательностями и населением. Правда, потом, при сдаче техники в эксплуатацию воякам, приходилось сидеть ночами за настройками и «убирать сопли» за монтажниками.

Еду практически сами никогда не готовили. В в.ч. стояли на офицерском довольствии, т.к. им было выгодно, что мы снимали их с боевых дежурств на время работ, и они старались задержать нас подольше. Один раз даже поймали одного офицера, как оказалось, самого грамотного, который ночами забирался в кабины и портил технику. Посмеялись и простили. В городах завтракали в гостиничных буфетах, обедали и ужинали в столовых и ресторанах. Был хороший обычай заказывать и рассчитываться каждый за себя, чтобы не было обид и недопонимания. Большая проблема была с гостиницами: постоянно не было мест, но мы всегда исхитрялись устроиться. Единственный раз не смог устроиться в гостиницу летом в Риге. Пришлось звонить знакомому парню-латышу (**Имант Стриекис**), и несколько дней прожил в их семье. Родители у него совсем не говорили по-русски, но были очень доброжелательны, и я тут же учился латышскому языку. (В Эстонии через месяц уже мог общаться с местными на эстонском.) Он ввёл меня в свою компанию, и они вместе знакомили меня с Ригой уже изнутри, не как туриста. Аналогично было и в других республиках Балтии и Калининградской области.

Ещё мне понравилась природа Сихотэ-Алиня с его вековыми сказочными деревьями и зарослями, ягодой малиной, орешником,

виноградом. Как-то в бухте Ольга к берегу прибило косяк корюшки, и мы, вместе с местными, выгребали её на берег чем придётся. Ещё там множество клещей, в том числе энцефалитных, не растут берёзы, и в баню приходилось ходить с дубовыми и другими вениками…

В Египте мухи маленькие, чёрные, но страшно наглые, лезут в нос, уши, глаза. Один офицер сказал, что, когда приедет домой, в Россию, поймает русскую муху и расцелует её за гуманность.

Приезжал и в Мурманск. Город не узнал совсем. В гостиницах, как обычно, не было мест, но мне удалось уговорить администратора, показав паспорт, где указано, что я здесь родился. Дали люкс. Ленинград почти весь исходил пешком, а в Москве ориентировался не хуже любого москвича. Сейчас уже многое забылось. Когда первый раз прилетел в Таллинн, показалось, что попал за границу. Люди, атмосфера, а в магазинах то, что в России никогда и не видели.

Оплата командировочных

Ещё один случай. Была командировка в Ленинград, но двух монтажников надо было забрать в Немане Калининградской обл. и отвезти им деньги, т.к. они там сидели, как я понял, без денег уже больше месяца. А бухгалтера нашей конторы решили сэкономить на пересылке и убеждали их, что деньги они получат с нарочным. Сборы затянулись, и мы ещё с одним монтажником поехали сначала на МЭЗ за расходными материалами, а потом и в Неман. Было это перед каким-то государственным праздником, и по правилам на них разрешалось командированным ездить домой за счёт контор. Городок небольшой, и когда мы приехали, гостиница оказалась пустой от постояльцев. Спрашиваю администратора, есть ли у них такие-то фамилии. Они смотрят на меня странно и начинают хихикать. Потом сказали номер, но предупредили, чтобы я после стука обозначил себя. Одного из них я знал. Стучу, окликаю. Они уточняют, есть ли кто-нибудь ещё из администрации. После заверений, что никого нет, открывают. Оказалось, что они не платили за гостиницу, т.к. не было денег даже на поесть и боялись, что их выгонят на улицу. Для экономии сил сутками лежали и сосали оставшиеся сухари. Организовали покушать, они заплатили за гостиницу, побежали, отдали долги, и на следующий день я отправил их на поезде в Ленинград, а сам полетел по точкам в Прибалтике проверить комплектность дивизионов для проведения работ.



Семья Москвитина Георгия Иннокентьевича у родного дома.
1 ряд:
Шаронов Артур Васильевич (18.02.1942 г.р.),
его сестра – Надежда Георгиевна Москвитина (Третьякова) (13.11.1954 г.р.),
их сестра – Елена Георгиевна Москвитина (Князева) (19.01.1953 г.р.),
жена Артура – Валентина Сергеевна (Трушина, Штепа) (27.12.1949 г.р.),
Москвитин Валентин Георгиевич (11.05.1951–26.10.2008),
сын Нади – Третьяков Александр Сергеевич (28.05.1986 г.р.).
2 ряд:
Дочь Нади – Наталья Сергеевна Третьякова (06.05.1981 г.р.),
дочь Елены – Ирина Александровна Князева (10.06.1990 г.р.),
муж Нади – Третьяков Сергей Владимирович (31.08.1956 г.р.),
сын Елены – Князев Василий Александрович (04.09.1977 г.р.),
сын Нади – Третьяков Денис Сергеевич (26.03.1979 г.р.).
Ок. 2002 г., г. Свободный, пер. Тихий, дом 5.
Фото из архива Валентина Георгиевича Москвитина.



Л.А. Михеева в гостях у родственников.
Москвитин Валентин Георгиевич (11.05.1951–26.10.2008),
Людмила Афанасьевна Крыжановская (Михеева) (08.08.1933 г.р.),
Шаронов Артур Васильевич (18.02.1942 г.р.).
Ф. 14.12.2006, г. Свободный Амурской области.
Из архива Л.А. Михеевой.



Три дочери Москвитина Георгия Иннокентьевича.
Валентина Сергеевна (Трушина, Штепа) (27.12.1949 г.р.) –
жена Шаронова Артура,
Елена Георгиевна Москвитина (Князева) (19.01.1953 г.р.),
Надежда Георгиевна Москвитина (Третьякова) (13.11.1954 г.р.),
перед Еленой – Нина Георгиевна Москвитина (Ильченко) (18.07.1957 г.р.).
03.09.2012, г. Свободный. Фото из архива Елены Георгиевны Князевой.



Семья Нины Георгиевны Москвитиной (Ильченко).
Справа налево:
Шаронов Артур Васильевич (18.02.1942 г.р.) – брат Нины,
Нина Георгиевна Москвитина (Ильченко) (18.07.1957 г.р.),
её дочь – Ильченко Елена Сергеевна (26.06.1992 г.р.),
стоит дочь – Ильченко Анна Сергеевна (13.10.1990 г.р.),
сын Нины – Ильченко Георгий Сергеевич (16.04.1984 г.р.).
Свёкор Нины – Ильченко Павел Петрович (26.09.1926 г.р.) – уроженец Украины,
свекровь – Анна Никитовна Чирик (Ильченко) (28.08.1932 г.р.) –
уроженка Белоруссии.
Ноябрь 2004 г., д. Николаевка Бурейского района Амурской области.
Фото из архива Артура Васильевича Шаронова.



Семья Нины Георгиевны Москвитиной (Ильченко).
Нина Георгиевна Москвитина (Ильченко) (18.07.1957 г.р.) – справа,
её сын – Ильченко Максим Сергеевич (18.03.1985 г.р.),
её дочь – Ильченко Елена Сергеевна (26.06.1992 г.р.).
2015 г., г. Москва. Фото из архива Елены Георгиевны Князевой.



Семья Елены Георгиевны Москвитиной (Князевой).
Её муж – Князев Александр Петрович (11.09.1948 г.р.),
с ним дочь – Ирина Александровна Князева (10.06.1990 г.р.),
Елена Георгиевна Москвитина (Князева) (19.01.1953 г.р.),
Андрей Александрович Князев (29.10.1983 г.р.),
Василий Александрович Князев (04.09.1977 г.р.),
Дмитрий Александрович Князев (21.11.1974 г.р.).
Фото из архива Валентина Георгиевича Москвитина.



Продолжатели рода Москвитина Георгия Иннокентьевича.
Князев Дмитрий Александрович (21.11.1974 г.р.),
его жена – Ольга Викторовна Шкуро (Князева) (17.12.1973 г.р.).
Фото из архива Елены Георгиевны Князевой.



Правнучки Москвитина Георгия Иннокентьевича.
Князева Анна Дмитриевна (15.11.2004 г.р.) и
Князева Дарья Дмитриевна (23.06.2009 г.р.).
2013 г. Фото из архива Елены Георгиевны Князевой.



Внуки и правнучки Москвитина Георгия Иннокентьевича.
Князев Дмитрий Александрович (21.11.1974 г.р.),
его дочери: Князева Анна Дмитриевна (15.11.2004 г.р.) и
Князева Дарья Дмитриевна (23.06.2009 г.р.).
Сестра Дмитрия – Ирина Александровна Князева (10.06.1990 г.р.).
2013 г. Фото из архива Елены Георгиевны Князевой.

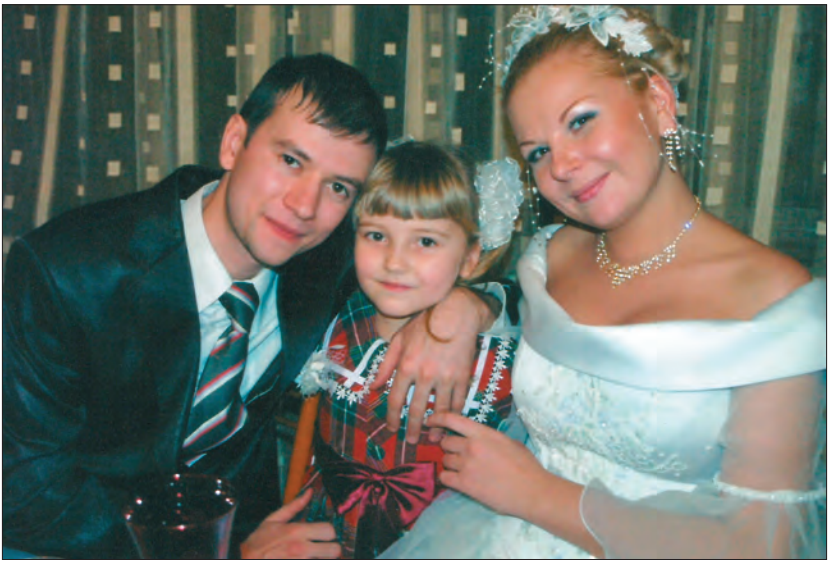

Продолжатели рода Москвитина Георгия Иннокентьевича.
Князев Андрей Александрович (29.10.1983 г.р.),
его жена – Елена Александровна Гринина (Князева),
племянница Андрея – Князева Анна Дмитриевна (15.11.2004 г.р.).
Фото из архива Елены Георгиевны Князевой.



Внук и правнук Москвитина Георгия Иннокентьевича.
Князев Андрей Александрович (29.10.1983 г.р.),
его сын – Сергей Андреевич Князев (08.04.2010 г.р.).
Май 2010 г. Фото из архива Елены Георгиевны Князевой.



Семья Елены Георгиевны Москвитиной (Князевой).
Стоят:
Князев Александр Петрович (11.09.1948 г.р.) и
Князев Андрей Александрович (29.10.1983 г.р.).
Сидят:
жена Дмитрия – Ольга Викторовна Шкуро (Князева) (17.12.1973 г.р.),
Князев Дмитрий Александрович (21.11.1974 г.р.),
их дочь – Анна Дмитриевна Князева (15.11.2004 г.р.).
Елена Георгиевна Москвитина (Князева) (19.01.1953 г.р.).
Фото из архива Елены Георгиевны Князевой.

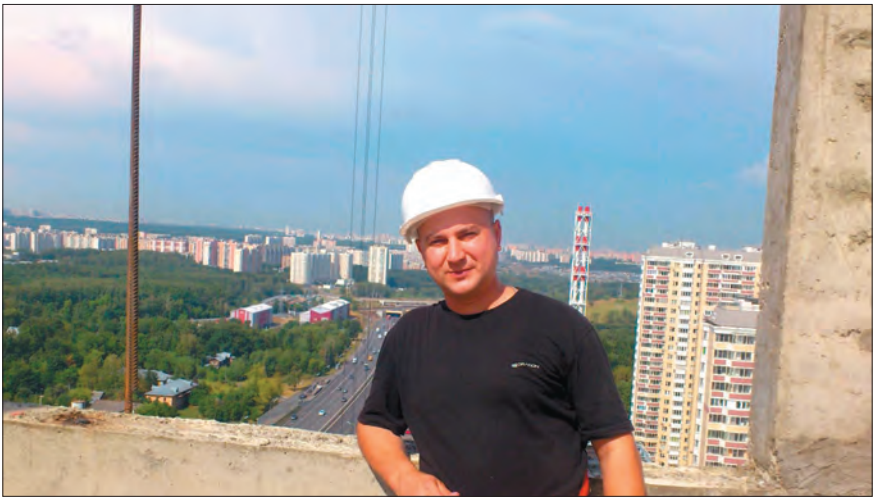

Внук Москвитина Георгия Иннокентьевича.
Князев Василий Александрович (04.09.1977 г.р.).
Фото из архива Елены Георгиевны Князевой.



Дочь, внучка и правнук Москвитина Георгия Иннокентьевича.
Надежда Георгиевна Москвитина (Третьякова) (13.11.1954 г.р.),
Наталья Сергеевна Третьякова (Климова) (06.05.1981 г.р.),
сын Наташи – Климов Никита Алексеевич (11.11.2005 г.р.).
Октябрь 2006 г., г. Вяземский Хабаровского края.
Фото из архива Надежды Георгиевны Третьяковой.



Семья Натальи Сергеевны Третьяковой (Климовой).
Муж Натальи – Климов Алексей Борисович (25.12.1974 г.р.),
Наталья Сергеевна Третьякова (Климова) (06.05.1981 г.р.).
Их сыновья:
Климов Никита Алексеевич (11.11.2005 г.р.),
Климов Илья Алексеевич (25.03.2010 г.р.).
Встреча Нового 2011 года, г. Биробиджан Еврейской автономной области.
Фото из архива Натальи Сергеевны Климовой.



Третьяковы и Климовы – продолжатели рода Москвитиных.
Третьяков Сергей Владимирович (31.08.1956 г.р.),
его зять – Климов Алексей Борисович (25.12.1974 г.р.),
жена Алексея – Наталья Сергеевна Третьякова (Климова) (06.05.1981 г.р.),
их дети: Климов Никита Алексеевич (11.11.2005 г.р.) и
Климов Илья Алексеевич (25.03.2010 г.р.).
Жена Сергея – Надежда Георгиевна Москвитина (Третьякова) (13.11.1954 г.р.),
их сын – Третьяков Александр Сергеевич (28.05.1986 г.р.),
жена Саши – Надежда Алексеевна Дыбенко (Третьякова) (12.09.1989 г.р.).
2011 год, г. Вяземский. Фото из архива Натальи Сергеевны Климовой.



Внучка Москвитина Константина Иннокентьевича.
Татьяна Викторовна Москвитина (Мелихова) (29.11.1970–14.11.2018).
2013 г., г. Новосибирск. Фото из архива Татьяны Мелиховой.



Сын Татьяны Викторовны Москвитиной (Мелиховой).
Мелихов Игорь Сергеевич (24.05.1992 г.р.).
2018 г., г. Болотное Новосибирской обл. Фото из архива Игоря Мелихова.



Внучка и правнучка Москвитина Константина Иннокентьевича.
Наталья Викторовна Москвитина (Дехнич) (02.05.1975 г.р.),
Дехнич Анастасия Константиновна (23.07.1996 г.р.).
2016 г., г. Москва. Фото из архива Натальи Викторовны Дехнич.



Семья Москвитина Виктора Константиновича.
Дочь – Наталья Викторовна Москвитина (Дехнич) (02.05.1975 г.р.).
жена Виктора – Ева Ивановна Федорович (Москвитина) (28.02.1946 г.р.),
дочь – Татьяна Викторовна Москвитина (Мелихова) (29.11.1970–14.11.2018).
Ф. 2013 г., г. Новосибирск. Из архива Татьяны Викторовны Мелиховой.



Семья Галины Константиновны Москвитиной (Лобановой).
Лобанов Олег Игнатьевич (26.07.1964 г.р.),
Галина Константиновна Москвитина (Лобанова) (06.10.1938–14.10.2017),
Лобанов Павел Игнатьевич (05.11.1965 г.р.).
Ф. 08.03.2007 г., г. Юрга Кемеровской обл. Из архива Галины Лобановой.



Семья Олега Игнатьевича Лобанова.
Лобанов Олег Игнатьевич (26.07.1964 г.р.),
его жена – Лидия Моисеевна Торчилевская (Лобанова) (14.09.1970 г.р.),
их сын – Лобанов Александр Олегович (31.03.1992 г.р.).
Апрель 1993 г., г. Болотное Новосибирской области.
Фото из архива Галины Константиновны Лобановой.



Семья Павла Игнатьевича Лобанова.
Лобанов Павел Игнатьевич (05.11.1965 г.р.) – справа,
его жена – Ирина Леонидовна Калашник (Лобанова) (05.03.1968 г.р.),
их дочь – Лобанова Анастасия Павловна (26.07.1989 г.р.).
Кемеровская обл., г. Юрга. Фото из архива Галины Лобановой.



Семья Галины Константиновны Москвитиной (Лобановой).
Внук – Лобанов Александр Олегович (31.03.1992 г.р.),
сын – Лобанов Олег Игнатьевич (26.07.1964 г.р.),
муж Галины – Лобанов Игнат Васильевич (21.01.1940–13.05.2015),
сын – Лобанов Павел Игнатьевич (05.11.1965 г.р.),
внук – Лобанов Игорь Павлович (07.02.1994 г.р.).
2005 г., г. Юрга Кемеровской обл. Фото из архива Галины Лобановой.



Дочери Валентины Константиновны Москвитиной (Резниченкиной). Юлия Геннадьевна Резниченкина (18.07.1982 г.р.) и Татьяна Геннадьевна Резниченкина (23.09.1973 г.р.). *Кемеровская обл., г. Юрга. Фото из архива Галины Лобановой.*



Внучка и правнук Москвитина Константина Иннокентьевича. Татьяна Геннадьевна Резниченкина (Горовая) (23.09.1973 г.р.), её сын – Горовой Максим Сергеевич (1996 г.р.). *2006 г., г. Юрга Кемеровской обл. Фото из архива Юлии Резниченкиной.*

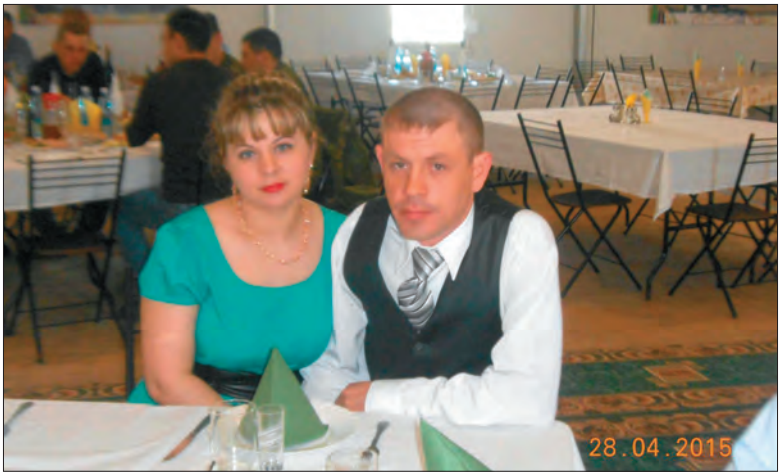

Продолжатели рода Москвитина Константина Иннокентьевича.
Юлия Геннадьевна Резниченкина (Додонова) (18.07.1982 г.р.),
муж Юли – Додонов Дмитрий Владимирович (27.05.1977 г.р.).
Ф. 28.04.2015. Из архива Юлии Резниченкиной (Додоновой).



Семья Юлии Резниченкиной (Додоновой).
Муж Юли – Додонов Дмитрий Владимирович (27.05.1977 г.р.),
их сын – Додонов Владислав Дмитриевич (31.03.2011 г.р.),
их дочь – Додонова Виктория Дмитриевна (12.12.2012 г.р.).
Ф. 01.09.2018, г. Абакан Красноярского края. Из архива Юлии Додоновой.



Потомки Москвитиных, Лобановых и Корженевских.
Галина Константиновна Москвитина (Лобанова) (06.10.1938–14.10.2017),
муж Галины – Лобанов Игнат Васильевич (21.01.1940–13.05.2015),
сын Марии – Дёмин Владимир Георгиевич (19.04.1950 г.р.),
Мария Филипповна Корженевская (Дёмина) (07.03.1928–26.04.2016).
Ф. 01.01.2006, г. Юрга Кемеровской области. Из архива Галины Лобановой.



Дети Корженевского Калиника Филипповича.
Сергей Калинович Корженевский (17.02.1962 г.р.),
Надежда Калиновна Корженевская (10.01.1952 г.р.),
Наталья Калиновна Корженевская (Лопатина) (31.07.1953 г.р.).
Январь 2017 г., США, г. Нью-Йорк, на месте взорванных башен-близнецов.
Фото из архива Надежды Калиновны Корженевской.



Семья Надежды Калиновны Корженевской и её дочери Натальи.
Муж Натальи – Литвинов Юрий Борисович (04.01.1974 г.р.),
Наталья Александровна Кучерова (Литвинова) (05.04.1975 г.р.),
их дети: Литвинова Полина Юрьевна (12.08.2002 г.р.),
Литвинова Екатерина Юрьевна (18.06.2009 г.р.),
Литвинов Леонид Юрьевич (17.08.2011 г.р.).
Корженевская Надежда Калиновна (10.01.1952 г.р.).
Ф. 16.05.2017, г. Юрга Кемеровской области.
Из архива Надежды Калиновны Корженевской.

Когда я к ним приехал, спросил, где спирт. А было его 5 литров, что мы получили на МЭЗе. Рассказали, что купейный билет был один, а остальные плацкартные. Погрузили они в купе всё, включая спирт, и хорошо отметили это дело. Ночью того, кто ехал в купе, одолела жажда, и он на какой-то станции пошёл за пивом. Поезд, естественно, ушёл, а бедолага поплёлся в милицию и сообщил о происшествии. Билет и документы у него были, и, т.к. место указано, на следующей станции вещи из его купе сняли с поезда. По специфике работы был инстинкт документы беречь больше всего.

Отступление

В Хабаровске были подписаны акты о выполненных работах, и вместе с другой технической документацией я сложил их в папочку, и мы с москвичом Валерой поужинали в ресторане «Амур» на К. Маркса. Папку я положил на соседний стул и придвинул его к столу. На моих бумагах везде было напечатано от «Секретно» до «Совершенно секретно». О папке я вспомнил уже в автобусе по дороге на Красную речку (наша база) и начал биться в дверь и просить выпустить меня. Ни попуток, ни автобусов, и я почти бегом, чтобы не опоздать к закрытию, пустился по сопкам обратно. Ресторан был центральный и закрывался поздно. Пришёл я весь мокрый. Папка оказалась на месте.

Испарившийся спирт

Утром двое из плацкарта пришли в купе опохмеляться, но ни друга, ни вещей, ни спирта не нашли. Поездная бригада им всё объяснила, и они решили ждать пропавшего бедолагу на вокзале в Ленинграде. Бедолага доехал до станции за вещами, забрал их и так добрался до конца. Спирт, естественно, исчез. Встречающие рассказали, что этого товарища, когда вышел из вагона, ещё покачивало, поэтому он нанял носильщика с тележкой, а когда тот подвёз вещи к остальным, пытался рассчитаться с ним значком ГТО (значок «Готов к труду и обороне»). Ребята были очень рассержены и молча наблюдали до тех пор, пока не поняли, что бедолагу будут бить. Хотели подождать, чтобы не бить самим, но потом сжалились и заплатили носильщику.

«Денег нет. Иди пешком»

У москвичей бухгалтера в конторе были не глупее и также не высылали деньги в подотчёт на выезд своему монтажнику, у которого кончилась командировка. После нескольких телеграмм с просьбой выслать деньги какой-то их умник ответил: «Денег нет. Иди пешком». Тот не обижается и даёт ответную телеграмму: «Вас понял. Выхожу». Дело было в Хабаровске.

Через месяц или больше монтажник появляется в конторе и начинает делать отчёт. Начальство начинает орать, мол, где ты был, на тебя в розыск подали. Тот им спокойно объясняет, что шёл пешком согласно распоряжению, и достаёт телеграмму. Парню выплатили зарплату и суточные за всё его время «ходьбы», нашли того, кто ему советовал идти. Что было с этим умником, не помню, по-моему, с него высчитали часть денег. Монтажник, конечно же, не шёл. У нас была хорошая взаимовыручка, и деньги занимались и отдавались всегда беспрекословно. Так что парень прилично заработал на разнице зарплаты, суточных и билетов, плюс месяц отдыха.

О секретности

Ещё о секретности. Не помню уже где, искали мы воинскую часть в лесу – а дивизионы ПВО всегда находятся в отдалении от городов – и потеряли ориентировку. Смотрим, играют какие-то пацаны, лет 10–12. Спрашиваю, где тут находятся военные. Они быстро показали, где стоят танкисты, где лётчики, где ракетчики. Уточнили только, кто нам нужен. Я сказал, что ракетчики, и по их указаниям мы точно вышли на нашу часть.

В армии

Потом перечни работ закончились, и я от скуки переехал в г. Ангрен УзССР. Меня тут же загребли в армию, стройбат, в п. Селятино Московской обл. Не удалось отвертеться. В армии, после карантина, я в первые же дни подрался с «дедами». На следующий вечер потянули ещё одного из наших. Я быстренько собрал всех ташкентских (10 человек), и мы пошли за разъяснениями. Те очень удивились, зачем нас столько. Вежливо объяснили и ушли спать. Вскоре подружился с ребятами раннего призыва из Западной Украины и Киева. После этого к нам и близко никто не подходил с агрессивными намерениями. Молодых никогда не трогал, а иногда приходилось защищать (побил как-то своих русских «дедов»

из Прибалтики). Считаю, что показывать свою значимость есть удел слабых.

Был у нас в отделении парнишка эстонец, моего призыва, по-русски почти не говорил, худющий и выше меня. Как-то заметил, что он ночью жуёт чёрный хлеб. А чёрный армейский хлеб – это не гражданский. Кислый и противный. Но его было много. Я понял, что парень явно недоедает, и как-то перед обедом привёл его в столовую, посадил за стол, принёс с раздачи котелок на восьмерых (стол), буханку белого и сказал, чтобы ел. Забыл сказать, что в полку были призывы из Прибалтики и Украины. Это я и ещё 9 из Ташкента случайно затесались. Отношение их к армии и Советской власти было понятно какое. Я считался «бандеровцем», поэтому мне не отказывали. Парнишка съел, кажется, всё, но когда встал, я испугался, потому что живот у него стал как арбуз. Но всё обошлось, и после этого обеда он уже не ел чернягу и пришёл в норму.

Кстати, все «бандеровцы» из нашей компании были очень толковые ребята и намного развитее тех же прибалтов. Никогда не выпендривались, не обижали «молодых» и, что интересно, не имели никаких лычек и не стремились к ним. Один получил сержанта после учебки, но ничем не командовал, а служил как рядовой. Никогда не видел в них агрессии, но они любого могли спокойно поставить на место.

Работал я в Управлении механизации, и в моём распоряжении было всё оборудование мастерской. А так как всем офицерам нужны в хозяйстве всякие железки, завязались знакомства с ротным и с полковым начальством. В связи с тем, что почерк обычного письма у меня был неважный, а ротный, капитан Чижик (фамилия такая), углядел как-то мою писанину и оказалось, что наши почерки похожи, предложил мне стать не освобождённым ротным писарем с условием, что я буду писать за него конспекты к политзанятиям, чтобы проверяющий не смог отличить. От такой халявы я отказываться не стал, и его кабинет оказался в моём распоряжении. В результате всех этих совокупностей удалось съездить в отпуск домой. В стройбате отпуска дают только за особые заслуги, и я не помню, чтобы давали отпуска ещё кому-то. Правда, билеты на самолёт надо было покупать за свой счёт, зато дорога на поезде приплюсовывалась к отпуску. Роту нашу называли «гвардейской», потому что половина всех происшествий и несчастных случаев, в том числе и смертельных, в полку приходилась на неё. За что её

в конце концов и расформировали. Вообще-то это не удивительно, так как примерно половина состава стройбата была после лагерей для малолеток, а это ещё тот контингент. Но это было уже под конец моей службы. Приходилось сидеть и на «губе», и патруль задерживал, но всё обошлось.

Москва – Ташкент

На дембель в мае 1977 г. нас, ташкентских, было 4 человека. Билетов на самолёт, как обычно, не было, и я предупредил ребят, что покупаю билет на любое число и пробираюсь на посадку на ближайший рейс нелегально. (Изучил их порядки в прошлой жизни и ранее не раз уже пользовался этим приёмом.) Они захотели так же. Купили билеты и пошли в ресторан перекусить. С соседнего столика парни армяне передали нам, солдатам, бутылку коньяка, да и мы заказывали. Объявляют посадку на Ташкент. Рассчитываемся и идём. Проходят все пассажиры, и охрана уходит в свой закуток перекурить и отдохнуть. Я говорю своим, чтобы делали как я, и, дождавшись, когда все отвернутся, потихоньку, почти ползком, пробираюсь на выход вниз по лестнице, перелажу через ограждения (вещей не было), жду своих. Минут через 10 понимаю, что те попались, и иду искать свой самолёт. Темно, ночь, ориентируюсь по свету. На один самолёт идёт посадка, но это не мой. Другой оказался пустой, только пилоты возились в своей кабине. Они мне и объяснили, где искать ташкентский рейс. Я уже бегом, через всё поле туда. Нашёл самолёт. Спрашиваю: «Куда рейс?» Говорят, что в Ташкент. Попросился лететь с ними и показал билет. Пилоты согласились. Хорошо, что рейс задерживался, ждали какое-то начальство. Когда те сели, кто-то из пилотов сказал, что мест нет, но если желаю, могу лететь в тамбуре. Я, конечно, согласился. Закрыли двери, и он откинул полку около двери, как в вагоне. Полетели. На полке можно было спокойно лежать, и я, подложив под голову фуражку, задремал. Проснулся, когда меня уже тормошили. Открываю глаза – мы уже в Ташкенте, а перед проходом стоят пассажиры и смеются. Это я им выйти мешаю. Пришлось освобождать проход. Билет отдал стюардессам для отчёта. А ребят задержали, когда они все вместе ломанулись с чемоданами (что можно везти из армии?), и они просидели в аэропорту ещё три дня.

Вообще-то приключений было много, но это долго, да и рассказчик из меня неважный.

В г. Ангрен УзССР

В Ангрене стал заниматься в самодеятельном цирке. Объездили весь Узбекистан. Один раз были на гастролях с профессиональным цирком на Южном Урале. Ездили на гастроли в Болгарию. Коллектив был замечательным, но сейчас почти все разъехались по разным городам и заграницам. К сожалению, все записи адресов потерялись при переездах, да и я сам неоднократно менял адреса.

После армии послонялся по разным предприятиям то технологом, то конструктором, пока не поругался с директором Авторемонтного завода и не перешёл главным технологом на завод ЖБИ. Пришлось всё начинать с нуля. Было очень тяжело. Читал дома и на работе только техническую литературу и справочники. Зато через полгода (похвастаюсь) рассказывал и показывал мастерам и работягам с 30-, 40-летним стажем, что надо делать. Через год стал главным инженером, и.о. директора, а потом, когда появились кооперативы, организовал свой.

Работая главным инженером, заключил хоздоговор с ТашИИТ (Ташкентский институт инженеров транспорта), самым авторитетным техническим вузом в Узбекистане, с кафедрой строительных материалов, о разработке методики испытаний нетиповых железобетонных конструкций. Познакомился с зав. кафедрой, и когда в ходе работ они узнали, что у меня образование техникум, то предложили к ним поступить для получения высшего. Документы я сдал, но на строительную специальность было всего 4 места, и документы сдали ещё несколько медалистов, которые шли вне конкурса. Мне не светило. Пришлось подавать на энергоснабжение. Переводиться потом я не стал. Так что был там один студент – главный инженер. Конечно, и отношение было соответствующее.

Пообщавшись с министром и его замами, понял, что у меня некоторые рядовые рабочие гораздо умнее и грамотнее их. Что уж говорить о чиновниках и партийных боссах. Хотя раньше считал, что министрами становятся особо одарённые люди. Так развеиваются иллюзии.

Хороший был период перестройки. Особенно нам помог указ **Горбачёва** о борьбе с пьянством. Удалось хорошо подчистить рабочий контингент. А работали у нас и солдаты, и ЛТПшники, которые своим примером спаивали и нормальных работяг, склонных к этому. Мы не стали продлевать договор с воинской частью, а когда я поехал в горком на очередное совещание руководителей

предприятий города, а наш завод был не самый последний, и мне распределили несколько человек из ЛТП[1], я категорически отказался их принимать.

Что тут началось! Меня обвинили в непонимании необходимости воспитания оступившихся и прочих смертных грехах. В конце концов заявили, что объявят выговор с занесением в учётную карточку, но оказалось, что я беспартийный. Они очень этому удивились, но ЛТПшников так и не прислали. А один начальник цеха, татарин Марат, здоровенный парень, устроил у себя в цеху карцер из железной будки с замком, куда сажал пойманных выпивох до конца смены. Параллельно перестроили систему управления, сократили ненужные службы и систему оплаты. В итоге завод стал выпускать меньше брака, увеличилась производительность, поднялись зарплаты, особенно у ИТР (инженерно-технических работников), и появилось много желающих устроиться к нам.

А виноградники в Узбекистане не вырубали, в отличие от России. У узбеков есть такое выражение – хоп майли (будет сделано), но делают они то, что им надо.

Были и несчастные случаи, особенно до перестройки, в том числе тяжёлые и смертельные, но я строго следил за журналами по ТБ (технике безопасности), и всё обходилось условными сроками для начальников цехов.

Цирк не бросал, занимался в свободное время. Энергии хватало.

Были замечательные охота в горах и рыбалка на Сыр-Дарье. Имелся у меня сначала мотоцикл «Восход», потом «Урал» с коляской, а затем и «Жигули». Так что в передвижении был ограничен только наличием дорог, а дороги там замечательные.

Один сезон, когда ещё был конструктором, работал на пару с парнем – немцем из Казахстана на хлопкоуборочном комбайне. Помню, что мы убрали 120 тонн хлопка. Сезон прошёл замечательно, хоть и не без ЧП. Комбайн перед уборкой ремонтировали сами.

Как-то поехали ночью на моём «Урале» сдавать хлопок на хирман (хранилище хлопка сырца) с бригадиром, турком-месхетинцем, и зашли перекусить в чайхану. Заказали … и курочек жареных. Сидим, пьём водку, закусываем и ждём горячего. Проходит чайханщик, и я у него спрашиваю, где наши куры. Он показывает нам,

[1] ЛТП (лечебно-трудовой профилакторий) – это медицинские учреждения, которые действовали во времена СССР для лечения за государственный счёт людей, зависимых от алкоголя и наркотиков, в том числе и методами трудовой терапии.

что в руках у него две свежезарубленные курицы, и говорит, что это наши. Так что пища в чайханах была всегда свежей.

Приезжавших родственников … возил на экскурсии в Коканд через перевал Камчик (2500 м над уровнем моря). Природа красивейшая, да и Коканд интересно посмотреть. Особенно понравилось дяде **Гоше** с тётей **Аней Корженевским**, когда на обратном пути мы остановились на перевале около маленькой чайханы перекусить. Дастархан был на помосте, над саем (небольшая горная речка). Прохлада от сая. А сверху и вокруг ветки деревьев. Пока пили чай с конфетами, чайханщики жарили шашлык. Потом принесли каждому по шампуру. Когда те ушли к мангалу, дядя у меня спрашивает, почему принесли по одному, я же заказывал по 5 или 6. Пришлось объяснять, что это не Россия и что здесь стараются, чтобы посетителям понравилось, и что сразу же принесут горячий, когда увидят, что мы съели этот. Дядя долго был под впечатлением среднеазиатского сервиса.

Возникла мода на подсобные хозяйства, и мы стали строить своё в горах, недалеко от Ангрена. Свозил я туда и дядю Гошу на рыбалку. Он был заядлый рыбак. Пока работали, он рыбачил на сае и наши ребята бегали помогать ему научиться местным приёмам. После работы крановщик, а автокран был дизель-электрический, предложил порыбачить электроудочкой. Собрали проводку, сухие палки, кран спустили к берегу и опустили провода в воду. Всплывающую рыбу (маринку) собирали. И так в нескольких местах. Ребята и я отдали моему дядьке почти всю рыбу, а она была крупной, и получилось у него 2 или 3 пакета. Когда привезли добычу домой, тётя Аня сказала, что он так много никогда не привозил. Конечно же, я его не выдал.

Вообще я до сих пор жалею, что уехал оттуда. Когда уже грузили вещи в вагон, встретил главного инженера главка, который мне сообщил, что собирается на пенсию и хочет меня за себя оставить. Но настроение уже было чемоданное и я, дурак, отказался.

Опять в Юрге

Когда умер отчим, я купил маме квартиру в Юрге, поближе к родственникам, и перевёз её туда. Квартира всё ещё стоит пустая. Потом продал «Жигули» и купил дом со всеми хозяйственными постройками, с баней и гаражом и с участком 16 соток. Хозяйство было сильно запущено, и пришлось его восстанавливать большими

усилиями. Мама перешла жить туда. Первым приблудился котёнок, облезлый, голодный, покусанный собаками. Мы его выходили, и он так привязался, что не отходил от меня дальше пяти метров. Потом завели кур и были обеспечены яйцами… **Галя Лобанова** принесла щенка, и образовалось настоящее хозяйство. В хозяйстве трудно без машины, и я купил «Запорожец» по частям, собрал его и ездил за всем необходимым. Вспахали и посадили огород, но я надолго уезжал в Ташкент – там у меня была своя квартира. Как-то по приезде в Юргу я не узнал маму. Исхудала она до неузнаваемости, кожа да кости и под горлом страшенная опухоль. Это оказалось заболевание щитовидной железы уже в 4-й стадии. Я кинулся искать врачей-специалистов в Юрге, Кемерове, Томске, Новосибирске, но потом понял, что здесь её не вылечат. Тут же увёз её на самолёте в Ташкент и по старым связям нашёл специалиста. Врач посмотрел, стал звать её матерью, положил в клинику и сделал операцию. Операция длилась 4 часа. Здоровенный шрам остался от уха до уха, но потом, со временем, стал незаметен. Денег не взял ни копейки, только попросил купить марлю и каких-то лекарств, сказал, что у них всего этого не хватает. Мама быстро пришла в норму. Вообще, медицинская школа в Ташкенте была одна из лучших, самому приходилось не раз пользоваться их хирургией.

Дом пришлось обменять на квартиру (ещё одну), потом я продал её и «Запорожец» и купил в Новосибирске. Маме предложили квартиру в доме ветеранов, я не стал отказываться, потому что у них была дежурная медсестра, и она стала жить в двух квартирах по очереди, благо они были рядом.

В Новосибирске

В Новосибирске пришлось долго искать работу. Начальников хватало своих, а принимать меня мастером, учитывая записи в трудовой, было боязно из-за риска уступить со временем своё место. Всё же поступил главным инженером в управление механизации Запсибтрансстроя. Дали комнату в общежитии. Перезимовал там в страшном холоде, а через год с небольшим уже купил квартиру и перешёл начальником цеха на ЖБИ, поближе к квартире, но завод стал окончательно разваливаться и я продал квартиру там и купил поближе к центру. Немного заработал, когда работал по гранту за валюту плюс зарплату по разработке газовых горелок и автоматики для котлов. Свозил горелки в Питер, провёл испытания на

специализированном заводе газовой аппаратуры, получил сертификат и запустил их в производство.

В 2000 г. перешёл в проектную организацию главным специалистом. Занимался обследованием зданий, сертификацией конструкций и учился строительному проектированию. Заодно осваивал компьютерные программы по проектированию и расчёты. Разработал свою систему навесных вентилируемых фасадов, которую сейчас многие устанавливают по Новосибирску и всей России. Называлась «Декот», сейчас «Декот XXI».

Были командировки и в Турцию, и в Китай. Турцию объездил на автобусах (железные дороги там развиты слабо), а Китай облетал на самолётах. Тоже было много интересного.

Командировка в Китай

На этом фото я с пионерами в музейном комплексе у памятника **Мао** на его родине, рядом с г. Чжуджоу. Здесь же их семейное хозяйство и могила его дедушки. Место красивейшее, горное. Ребятишки из сельской местности приехали на экскурсию в музей и впервые увидели европейца.

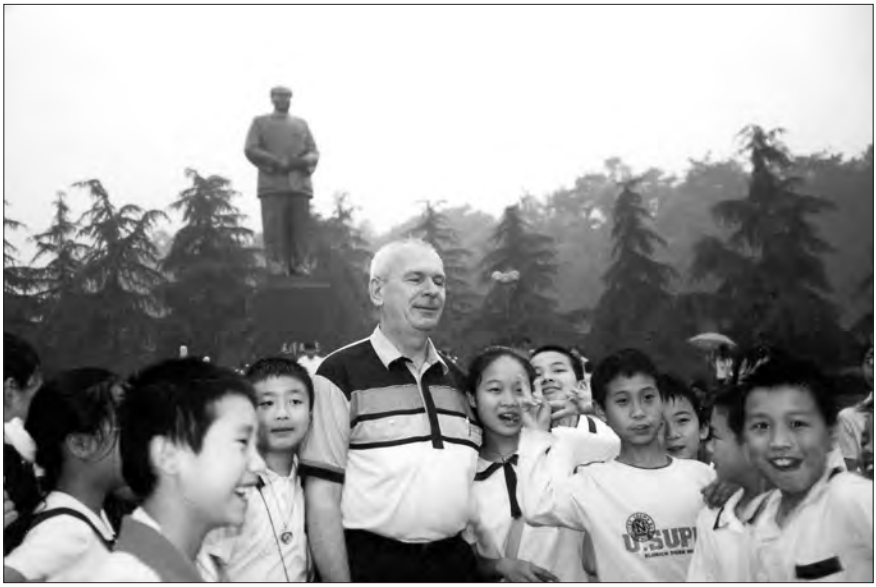

Спасённый цирк

Был здесь губернатор – торгаш, и понравилось ему место, на котором стоит цирк. Решил он на этом месте построить свои магазины. Подговорил он начальника МЧС по Новосибирску, тот объявил, что здание цирка аварийное и подлежит сносу. А для того чтобы снести, необходимо заключение по обследованию здания от независимой экспертизы. И наняла же администрация города нашу контору. Я оказался одним из руководителей в своей области. А область эта была кровля, несущие конструкции и фундаменты. После моих расчётов и заключения, что зданию ничего не угрожает, собралось совещание. Я выступил со своим докладом, потом выступали желающие снести, правда, не привели ни одного серьёзного аргумента, и вопрос был поставлен на голосование. Большинство специалистов поддержало мою точку зрения. Цирк стоит до сих пор, а меня потом, смеясь, спрашивали, за что я уволил начальника МЧС.

Были и судебные экспертизы, и я старался помочь простым людям. Всегда получалось.

О маме и родне

Потом маме стало хуже, я уволился и сидел с ней. Оставить её можно было только на несколько часов, дальше она начинала нервничать и паниковать. В Юргу возил её с собой на такси, т.к. там были некоторые дела. Ходила она до последнего, кушала сама, только последние три дня лежала. Самые последние два дня без сознания. Врач определил агональное состояние. По её … просьбе похоронили маму в крематории. Место очень красивое, чистое и удобное для посещений.

С **Наташей Дехнич (Москвитиной)** и её дочкой **Настей** общаемся постоянно, ездим друг к другу в гости. Периодически езжу в Юргу проведать родственников и квартиру.

Сейчас я иногда консультирую молодых проектировщиков и делаю экспертизу проектов.

Что-то я разговорился… Наверное, захотелось поделиться своими воспоминаниями».

Семья Георгия Филипповича Корженевского

Георгий Филиппович Корженевский жил 73 года (1930–2003).

Его жена – **Анна Кирилловна Голотова**.

Их дети: Вера и Анатолий

Вера Георгиевна Корженевская (Архипкина). У Веры детей нет.

Анатолий Георгиевич Корженевский (05.03.1957 г.р.). У него от жены Регины 2 детей: Евгений и Элина.

Внуки Георгия Корженевского:

Евгений Анатольевич Корженевский.

Элина Анатольевна Корженевская.

От Надежды Калиновны Корженевской (31.05.2017):

«Вера и Анатолий – это дети **Георгия Филипповича Корженевского**. В Вашей книге «Родня» о них немного написано (стр. 61), но за это время их жизнь изменилась – семья Анатолия перебралась из Лиепаи в Ирландию, их дети – сын **Женя** и дочь **Элина** – обзавелись там семьями, у **Толи** и **Регины** есть внуки. Толя приезжал в Юргу летом 2014 года, когда папа (**Калиник Филиппович Корженевский**) ещё был жив.

А **Вера Георгиевна Корженевская (Архипкина)** с мужем Александром живут в Юрге, они благоустроили дом, доставшийся им в наследство, – вот это и есть дача».



Супруги Георгий и Мария Москвитины.
Мария Тимофеевна Денисова (Москвитина) (14.08.1917–17.06.2001),
Москвитин Георгий Иннокентьевич (17.04.1915–20.12.1975).
Ф. г. Свободный Амурской обл.
Из архива Марии Иннокентьевны Москвитиной.

Подведём итог. В данном разделе мы познакомились с потомками **Москвитиных Анемподиста Макаровича**, **Иннокентия Анемподистовича** и **Константина Иннокентьевича**, а также с **Корженевскими** – родственниками **Пелагеи Филипповны Корженевской (Москвитиной)**. Переходим к теме «Георгий Иннокентьевич Москвитин».

Георгий Иннокентьевич Москвитин

Москвитин Георгий Иннокентьевич прожил всего 60 лет (17.04.1915–20.12.1975).

Из метрических записей Краснояровской церкви
Дело 1077, лист 238

«17 апреля 1915 г. родился, 18 апреля крещён **Георгий**.

Родители: **Иннокентий Анемподистович Москвитин** и **Елена Семёновна**.

Восприемники: **Михаил Родионович Москвитин** и крестьянская девица деревни Егорьевка Амурско-Зейской волости Амурской области **Надежда Онисимовна Пожарская**»[1].

Георгий Иннокентьевич Москвитин безвинно был репрессирован в конце 1930-х годов, осуждён, якобы за распевание антисоветских частушек (он был гармонист). Просидел в тюрьме несколько лет. В 1942 году его отпустили домой умирать от язвы желудка.

Наша семья тогда жила в Красноярове, на квартире у женщины с двумя детьми, её фамилия **Воронина**. Дядя Гоша стал жить у нас. Он был очень больной. Однажды ночью я слышала, как он рассказывал маме о пережитом в тюрьме. Мама нашла в селе охотников и купила у них медвежье сало. Делала из него лекарство с мёдом и соком листьев алоэ и поила им дядю Гошу. Когда я простыла, то меня тоже лечили этим лекарством. Дядя Гоша выжил.

Каким был дядя **Гоша**? Мне он казался высоким, выше брата **Кости**. Нос у него был с горбинкой, глаза вроде серые. Улыбка приятная. Молчун. Играл на гармошке.

Когда в 1935 году мы приехали из Сибири в пос. Норск Амурской области и остановились у маминого дяди Гриши – **Григория**

[1] Надежда Онисимовна Пожарская – двоюродная сестра Иннокентия Анемподистовича по матери – Параскеве Георгиевне Пожарской.

Анемподистовича Москвитина, мне было почти два года. Вечером, при ярком свете, собралось много народу за столом. Дядя **Гоша** играл на гармошке. Потом поставил гармонь и посадил меня к себе на колени. Мне было очень неудобно сидеть. Может быть, поэтому и запомнила тот вечер. Могла ли двухлетняя девочка запомнить этот факт? Не знаю. Но у меня в памяти он сохранился. А почему я уверена, что сидела на коленях у дяди Гоши? Да потому что играл на гармошке только он, а я впервые видела гармонь и слышала музыку. Откуда я знаю, что мне было почти два года? Дата моего рождения – 8 августа 1933 г., а 13 июля 1935 года в Норске родилась моя сестрёнка **Нэлля**. Не исключено, что по этому поводу собралось много гостей. А вскоре мы уехали жить в пос. Златоустовск. Ещё этот посёлок родственники мамы называли Харга: он стоял на берегу реки Харга. Там мыли золото…

После войны **Георгий Иннокентьевич Москвитин** поселился в пос. Суражевка в г. Свободный, женился на **Марии Тимофеевне** (в девичестве **Денисовой**). У неё уже был сын **Артур Шаронов**. Мария с Гошей родили ещё 4 детей: сына **Валентина** и дочерей – **Елену**, **Нину** и **Надежду**.

Моя мама любила брата **Гошу** и его детей. Я видела, как она шила пальтишко и платья девочкам, посылала им посылки, переписывалась и навещала их в г. Свободном.

Об этом писала и т. Шура Резелёва (Новгородова) (02.04.2000):

«Был у меня и **Гоша**, даже немного жил. Не было квартир. И я у Гоши была в Суражевке. Мы приезжали с вашей мамой (**Марией Иннокентьевной Москвитиной**). У него жена и дети хорошие…»

От Елены Князевой (13.02.2003, 06.02.2017):

«Отец наш (**Москвитин Георгий Иннокентьевич**) всю жизнь проработал в порту, сначала шкипером на пароходе «Аргунец», а потом – грузчиком. Разгружали вагоны, загружали пароходы на север, а зимой ездил на лесозаготовки, так как зимой в порту работы не было. Привозил нам оттуда костюмы с начёсом – тогда это был большой дефицит. Да и так его всегда вызывали на разгрузку вагонов в любое время дня и ночи. Простои вагонов тогда не допускались. Отдыхать-то ему особо некогда было. Всю жизнь вкалывал, поэтому и прожил всего 60 лет. Мешки тогда были по 75 кг, шпалы – 150 кг. Стало зрение плохое, делали операцию.



Сын и внучки Москвитина Иннокентия Анемподистовича.
Москвитин Георгий Иннокентьевич (17.04.1915–20.12.1975),
Надежда Георгиевна Москвитина (13.11.1954 г.р.),
Нина Георгиевна Москвитина (18.07.1957 г.р.).
Фото из архива Москвитиной Марии Иннокентьевны.

Последнее время работал сторожем. Нас никогда не обижали, даже в угол не ставили. Правда, один раз попало. Свет отключили, а мы с **Надей** к соседям в гости собрались. Отец не разрешил, но мы всё равно смылись. Но когда вернулись, нам ремешком попало. Но были мы в зимних пальто, поэтому нам было совсем не больно. И мы долго смеялись под одеялом. Голодом тоже не сидели. Весной покупали двух поросят, осенью резали. Да в деревне отец на пару с кем-нибудь покупали на мясо коня. Зимой он ездил на рыбалку за вьюнами (но я их не ела, хотя говорят, что они очень вкусные)…

Да, на фотографии **Анемподиста Макаровича** я не знаю никого, только отец наш очень похож на деда (Анемподиста). Дядя **Миша** говорил, что жили они очень бедно. Отец (**Гоша**) уже с 5 лет ходил в подпаски, а пришёл с батраков в женских трусах и босиком. Надеть нечего было. Да и сестра у них Лина (**Акилина Иннокентьевна Москвитина**) тоже простыла, на поле батрачили, а потом на землю прилегла, воспаление получила. Она у них как мать была. Тётя **Маруся** просила маму, чтоб **Надежду** нашу **Акулиной** назвали, но в то время с этим именем ребята бы её задразнили.

Отец наш сам, видно, ласки не знал, остался сиротой очень рано, и нас, бывало, никогда не приласкает, не обнимет. Но когда я уезжала во Владивосток, он стал меня обнимать, целовать, уговаривал, просил, чтоб я не уезжала. А мы с **Сашей** хотели на квартиру деньжат заработать, но не пришлось. Не успела я приехать на судно, дня три отработала, и телеграмма – умер отец. А я как раз сон видела, что в доме, в зале, мух полно. Я говорю девчатам: «Берите полотенца, давайте выгонять. Да разве их выгонишь, и откуда зимой они взялись?» Может, он чувствовал что, поэтому и не хотел, чтоб я уезжала. А сон оказался вещим. **Димка** (сын **Елены**) к нему первые шаги сделал…

У отца ещё есть сын – **Валерий**, фамилию не знаю, может, тоже **Москвитин**. Он одно время жил у нас, в армию уходил – приглашал на проводы всех нас. Родители и **Валентин** ходили, а я не пошла. Больше о нём ничего не знаю…

…Отец наш часто говорил, что пойдёт на пенсию, заберёт Виктора и уедут в тайгу». *(Своего племянника – **Виктора Константиновича Москвитина**, который жил в г. Болотное Новосибирской области. Л.А. Михеева).*

От Валентина Москвитина (15.12.2005):

«Мой отец работал в порту грузчиком. Работа была тяжёлая. В то время почти всё делалось вручную. Шпалы носили и грузили в вагоны вручную. Муку, цемент, всё не перечислишь. Отец был сильным, выносливым, невысокого роста, коренастым, сбитым. Любил попариться в бане. С парной выйдет, весь красный, и не один раз зайдёт в парную. Меня приучил к пару. Но я сколько ни парюсь, кожа остаётся белая. С работы придёт, начинает что-то дома мастерить. Стол обеденный, сделанный отцом, до сих пор стоит в кухне. Семья большая была, но без мяса и сала не сидели. Чушек сами держали. В свободное время отец любил рыбачить. На

велосипедах ездили с ним на рыбалку. Там он отдыхал, это была его отдушина. Становился весёлым. Это были хорошие минуты отдыха. Он был хорошим добрым человеком. Мы его очень любили.

Мать тоже была хорошим человеком. Она вела домашнее хозяйство. Дома работы хватало. Стиральных машин не было, их заменяла стиральная доска. Надо всё постирать, погладить, обед сварить.

Отца жалко, рано умер… Может быть, в то время мы жили более счастливо».

От Надежды Третьяковой (27.12.2004,13.03.2007):

«Отец у нас был симпатичный. Нос аккуратный, прямой. Глаза голубые. Рост где-то 173–176 см. Я это помню потому, что они с **Артуром** мерились ростом. А у Артура рост 1 м 76 см. Оказалось, что они наравне…

Он ведь нам ничего не рассказывал ни о своих родителях, ни о своей жизни. Да, видно, в жизни он много плохого повидал. К нам, детям, относился хорошо, любил нас и никогда не обижал. Жили мы, конечно, не богато, но кушать всегда было что. Теперь я понимаю, почему он так стремился к этому. Видать, наголодался в детстве. Работал он сначала рулевым-мотористом на буксире «Аргун». Там он и познакомился с моей мамой. Она работала поваром. Потом он списался на берег и стал работать грузчиком. Он был очень аккуратный, хорошим плотником. Что бы он ни делал – сарай, дровяник или ещё что, – всё было сделано добротно и красиво. Любо было посмотреть. Я не помню, чтобы он когда-нибудь днём отдыхал. Он даже по выходным ходил разгружать вагоны – калымил. Может быть, из-за непосильного труда он и умер рано».

От Нины Ильченко (09.04.2004):

«Помню, отец всегда подшивал нам валенки. Печка топится, дрова трещат, и отец сидит. А я ему целый вечер одну и ту же песню пела и спрашивала: «Ну как, хорошо пою?» И так почти каждый вечер. Он у нас какой-то молчаливый был. Очень любил песню «Враги сожгли родную хату»».

От Елены Князевой (06.02.2017):

«Из родственников помню только дядю Костю (**Константина Иннокентьевича Москвитина**), тётю Полю (**Пелагею Филипповну** – жену дяди Кости), Соловьёва дядю Витю (**Соловьёва Виктора Яковлевича**) и, конечно, тётю Марусю (**Марию Иннокентьевну Москвитину**)… С **Валей**, дочерью дяди Кости, мы переписывались, жалко, что так и не встретились…

Дядя Яша (**Яков Иннокентьевич Москвитин**) тоже приезжал в гости к отцу… Мама (**Мария Тимофеевна Москвитина**) с тётей Марусей ездили к дяде Яше (в с. Красноярово) в гости. Он был на охоте, а его жена на печи всё охала лежала. Тётя **Маруся** говорит: «Ну ладно, хватит охать, а то мы кушать хотим, где здесь что у тебя есть, давай сварю». Растопили печь, сварили, наелись…

А ещё помню, приезжал из Владивостока папин брат, он – моряк, плавал. По-моему, его Петром (**Пётр Григорьевич Москвитин**) звали… Только помню, что очень хорошо играл на гармошке, был очень весёлый, невысокого роста. А потом подарил гармонь **Валентину**.

Ведь сколько пришлось всем им пережить, какую тяжёлую жизнь прожили, а сколько в них было позитива. Тётя **Маруся** как начнёт рассказывать про свою жизнь, что пришлось пережить ей, а всё с юмором, смехом. Дядя **Костя**… такой же весёлый, всё с юмором, шутками. Да и дядя **Витя Соловьёв** тоже, наверно, никогда не грустил. К нам он приезжал каждое лето».

Жена дяди Гоши, **Мария Тимофеевна Денисова**, жила 83 года (14.08.1917–17.06.2001).

От Елены Князевой (06.02.2017):

«Мама… о себе ничего не рассказывала, да и мы не расспрашивали. Знаю, что в Ачинске она окончила педагогический техникум, работала в детсаду заведующей. Там же погиб у неё первый сын – **Артур**, выпал из кроватки, воспитательница недосмотрела, выбил зубы. Потом переехали в Хабаровск. Там у неё родился второй сын – **Артур**, а муж погиб…»

Она была очень добрым человеком. Хлопот хватало. Гостеприимная была. Тётю Марусю (**Марию Иннокентьевну Москвитину**) очень любила. Баба Таня, мама дяди Миши (**Татьяна Кузьминична Москвитина**), всегда говорила: «Придёшь к Марии – она и накормит, и чаем напоит…»

От Надежды Третьяковой (27.12.2004):

«Напишу немного о маме. Она – **Денисова Мария Тимофеевна**. В школе училась хорошо, почти на одни пятёрки. Выучилась на бухгалтера. Работала воспитателем в детсаду, поваром. Потом с нами сидела, т.е. была домохозяйкой. Помню, в детстве она нам читала книжки. Специально ходила в детскую библиотеку. Наверно,



Семья Москвитина Георгия Иннокентьевича.
Москвитин Георгий Иннокентьевич (17.04.1915–20.12.1975),
дочь – Елена Георгиевна Москвитина (Князева) (19.01.1953 г.р.),
жена Георгия – Мария Тимофеевна Денисова (Москвитина)
(14.08.1917–17.06.2001),
дочь – Надежда Георгиевна Москвитина (13.11.1954 г.р.).
Ф. 1972 г., г. Свободный. Из архива Елены Георгиевны Князевой.

поэтому у нас в семье все книголюбы, кроме Нины. Книг в доме всегда было много. У её матери и моей бабушки, **Денисовой Прасковьи Борисовны**, было четверо детей: **Павел**, **Григорий**, **Мария** и **Нина**. Жили они хорошо, безбедно, пока не убили её мужа, а моего деда. Он ехал с ярмарки с большими деньгами. Бабушка знала убийц, да пожаловаться некому было. Время было такое. Потом пришли и последнее забрали. Так моя бабушка осталась одна с четырьмя детьми. С Брянщины в Омск переехали. А затем, спасаясь от голода, переехали на Дальний Восток. Горя хлебнули немало, наголодались. Жила бабушка в селе Мазаново, на берегу Зеи. Мы с мамой часто к ней в гости ездили».

Семья Георгия Иннокентьевича Москвитина

Москвитин Георгий Иннокентьевич. Жил 60 лет (17.04.1915–20.12.1975).

Его жена – **Мария Тимофеевна Денисова (Москвитина)**. Жила 83 года (14.08.1917–17.06.2001).

Их дети:

Артур Васильевич Шаронов (18.02.1942 г.р.) – сын Марии Тимофеевны.

Валентин Георгиевич Москвитин (11.05.1951–26.10.2008).

Елена Георгиевна Москвитина (Князева) (19.01.1953 г.р.).

Надежда Георгиевна Москвитина (Третьякова) (13.11.1954 г.р.).

Нина Георгиевна Москвитина (Ильченко) (18.07.1957 г.р.).

Мне удалось установить переписку с детьми дяди Гоши. Вот сведения о них и их семьях.

От Надежды Третьяковой (13.03.2007):

«Между собой мы всегда жили дружно, никогда не ссорились. Я очень люблю своих братьев и сестёр. С **Леной** в детстве ходили в Клуб юных моряков, года 4 или 5. Ходили туда человек 30–40. У нас был свой теплоход «Сергей Тюленин», дебаркадер, шлюпки. На всё лето мы уходили в походы на теплоходе по реке Зее. Капитана звали **Алексей Иванович**. Ученья были интересные. На вахте стояли, рассвет встречали. Зимой, на каникулах, военные учения были. Всё-таки государство заботилось тогда о нас, детях. Кормили хорошо, бесплатно. Изучали азбуку Морзе. Носили морскую форму. Устраивали КВН. Ездили с концертами по деревням. В своём клубе



Три семьи: Москвитины, Шароновы, Князевы.
Стоят:
Шаронов Артур Васильевич (18.02.1942 г.р.) – сын Марии Тимофеевны,
жена Артура – Нина Тимофеевна Морданова,
Москвитин Валентин Георгиевич (11.05.1951–26.10.2008),
Елена Георгиевна Москвитина (Князева) (19.01.1953 г.р.),
муж Елены – Князев Александр Петрович (11.09.1948 г.р.).
Сидят:
Москвитина Нина Георгиевна (18.07.1957 г.р.).
её мать – Мария Тимофеевна Денисова (Москвитина) (14.08.1917–17.06.2001),
дочь Артура – Шаронова Ирина Артуровна (18.06.1968 г.р.),
Москвитин Георгий Иннокентьевич (17.04.1915–20.12.1975),
Москвитина Надежда Георгиевна (13.11.1954 г.р.).
Ф. в г. Свободный Амурской обл. Из архива Елены Князевой.

выступали. Было всё здорово! Я считаю, что детство моё было очень счастливым, интересным.

Наводнения случались у нас до тех пор, пока не построили Зейскую ГЭС. Во время наводнений жили на крыше, катались на плотах, на лодках. Красота была и раздолье для детей. По радио объявят о наводнении – скорее вещи все на крышу, кур на крышу, а чушек на плоты. Взрослые ещё чего-то там суетятся, а мы, дети, – на улицу, смотреть, как волна идёт. И страшно было, и весело. Потом, конечно, когда вода сойдёт, ремонт, уборка. Ил кругом, сырость. Летом во время дождей около нашего дома разливалась большая лужа. Пока я маленькая была, там и купалась. Мама ругала, не разрешала. Да разве послушаешь. Чтобы попасть в магазин, надо было обойти эту лужу по сухому краешку. Так мы, дети, сделали этот край скользким. Сидим и ждём, пока кто-нибудь из прохожих не поскользнётся и упадёт в лужу. Было смешно. Вот так мы хулиганили иногда.

Помню, на Троицу всех, кто желал, перевозили на теплоходе на другой берег реки. Устраивали там гулянье, делали организованный отдых. Пили лимонад, ели мороженое. Мама дала мне денег что-то купить в магазине, а я их потеряла, последние 25 рублей. Я так расстроилась из-за того, что оставила всех без праздника! Иду, реву. Смотрю, они лежат под щепочкой. Как мало человеку надо, чтобы почувствовать себя абсолютно счастливым! Так что праздник у нас состоялся…»

Артур Васильевич Шаронов

Артур Васильевич Шаронов (18.02.1942 г.р.).

Артур – приёмный сын Георгия Иннокентьевича Москвитина. Ему было 6 лет, когда его мама **Мария** вышла замуж за **Георгия Москвитина**.

У Артура от первой жены **Нины Тимофеевны Мордановой** есть дочь **Ирина Артуровна Шаронова** (18.06.1968 г.р.), которая живёт во Владивостоке, а работает в Южной Корее.

Артур на пенсии. Его жена **Валентина Сергеевна (Трушина, Штепа)** (27.12.1949 г.р.) уже не работает.

Артур с женой и братом **Валентином Георгиевичем Москвитиным** жили в родительском доме. Дом находился в зоне затопления, поэтому **Шаронову Артуру** дали новую квартиру. *(Сведения 08.03.2015)*

Во время моего приезда в г. Свободный в декабре 2006 года **Артур** и встречал меня, и отвёз к **Вале Доманюк** – троюродной сестре по линии Бутаковых, и провожал, когда я уезжала. У Артура я гостила двое суток. В доме у них чистота и уют, в чём заслуга его жены **Вали**, которая заботилась обо мне, кормила и привечала. **Артур** с **Валентиной** тоже стали для меня родными.

Валентин Георгиевич Москвитин

Москвитин Валентин Георгиевич. Жил 57 лет (11.05.1951–26.10.2008).

Не был женат. Детей не имел. Жил с семьёй брата Артура в родительском доме.

Валентин Москвитин писал о себе:

«На Сахалине, в городе Холмске, я однажды побывал. Это было давно. Я приезжал, чтобы устроиться на плавбазу. Но комиссию не прошёл. Пришлось вернуться обратно. Вот тогда я и побывал в гостях у тёти Маруси (**Марии Иннокентьевны Москвитиной**). Тогда она жила с девушкой (с внучкой **Еленой Лукьянцевой**). Ей было лет 17, наверно. Комната у неё (Марии Иннокентьевны Москвитиной) была небольшая. Встретили меня хорошо. Я устроился в общежитие для моряков, где-то недалеко от дома тёти Маруси…

В настоящее время работаю на плавкране крановщиком».

О городе Свободном (04.04.2004):

«Наш город уже называют городом-призраком. И в газете местной так писали. Большинство предприятий разворованы и разбиты. Что можно, всё продали. А что ещё осталось, то никто не берёт… Всё равно что Мамай прошёл».

В следующем письме он упомянул, что «надо будет ехать в Благовещенск. Делать операцию левого глаза». *(24.12.2004)*

О проблемах с работой (03.08.2005):

«Сейчас вернулся из командировки. Наверно, это последний сезон. Бурейскую ГЭС строить заканчивают. Нас осенью будут снимать и уводить в Свободный. Порт наш разваливается, чего и следовало ожидать. Будут сокращения».

Делился своими заботами и тревогой (30.10.2006):

«Летом столько дел, что успевай поворачиваться. С командировки приедешь, дома дел навалом… всё надо успеть… Тут и дрова, и уголь, и картошка, и побелка. Мы со всем этим управились, к зиме

приготовились. Лето пролетело быстро. Сейчас собираюсь обратно в командировку на один месяц. После командировки поеду делать операцию на втором глазу…

Всю жизнь работаем, и не то чтобы за границу съездить – к своим не выбраться. И самое ужасное: на похороны не наскрести себе. У нас умудрились всё подчистую развалить, как и по всей стране. Проезжаем на поезде: редко где поля засеяны. От коровников и свинарников одни остовы стоят. Кирпич из Китая везём, не говоря о тряпках».

Видно, как болела душа моего брата Валентина за развал хозяйства нашей страны, учинённый воцарившимися «демократами». Чувствуется, что **Валентин Москвитин** был трудягой, неравнодушным человеком, патриотом Родины.



Дочери и внуки Москвитина Георгия Иннокентьевича.
Стоит – Нина Георгиевна Москвитина (Ильченко) (18.07.1957 г.р.).
Сидит справа – Елена Георгиевна Москвитина (Князева) (19.01.1953 г.р.),
её сын – Князев Василий Александрович (04.09.1977 г.р.),
её сын – Князев Дмитрий Александрович (21.11.1974 г.р.),
племянница Елены и Нины – Шаронова Ирина Артуровна (18.06.1968 г.р.).
Ф. ок. 1979 г., г. Свободный Амурской обл.
Из архива Надежды Георгиевны Третьяковой.

От Елены Князевой (06.02.2017):

«**Валентин** … очень любил охоту, рыбалку. Дождь, холод, мороз – ничто его не могло удержать дома. Помню, ездили осенью на картошку собирать урожай, Валентин взял с собой ружьё и собаку. Увидит уток, пока за ружьём сбегает, пока зарядит, утки пролетели. А сели обедать – собака всю колбасу съела и все мясные припасы. Ни уток, ни обеда…

Валентин … умел играть на гармошке (которую ему подарил **Пётр Григорьевич Москвитин**), жалко, что его в музыкальную школу не отдали. Наверно, по москвитинской родове пошёл.

…Жизнь у **Валентина** как-то не сложилась. Малый-то он не плохой был, добрый, да и девчата его любили, а так и не женился. И погиб очень рано, собирал справки на пенсию, а вот и не пригодились. Его смерть меня ужасно потрясла».

Елена Георгиевна Москвитина (Князева)

Елена Георгиевна Москвитина (Князева) (19.01.1953 г.р.) – старшая дочь **Георгия Иннокентьевича Москвитина**. Познакомилась она со своим будущим мужем **Александром Князевым** во Владивостоке. Александр родом из Тульской области. Жили они в г. Свободный Амурской области. Муж **Елены** и два сына, **Дмитрий** и **Василий**, уехали на его родину. Работали в Подольске на заводе имени Орджоникидзе, жили в общежитии. Осенью 2003 года вся семья переехала на родину мужа.

От Лены Князевой (06.02.2017):

«…Здесь, в Тульской области, мы с 2003 года. Сначала уехали **Дима** с **Сашей** (старший сын и муж **Елены**), а потом и мы все остальные. Купили здесь старенький дом, зиму прожили в нём, а потом стали строить новый дом. В новом тоже прожили три зимы, а летом сгорели. Как раз летом была очень сильная жара. Отлучились на час, а приехали – всё горит. Сейчас вот живём в третьем доме. Как приехала сюда, так всё строительством и занимаемся.

Из Свободного уехали, потому что нет работы. Все заводы позакрывались, а всё оборудование, станки вывозились в Китай как металлолом, за бесценок. Как так можно было без войны разрушить такую страну? Неужели не нашлось у нас умных руководителей, чтобы остановить этот беспредел?

…Живём мы в посёлке Краснолесском, посёлок газифицирован, вода тоже подведена к дому, есть школа, два магазина. Сейчас вот

китайцы строят здесь завод. Здесь же я работаю соцработником, обеспечиваю бабушек продуктами, лекарством и т.д. В июне будет уже 10 лет.

Все мои дети живут в Подольске. Жильё есть только **у Василия**. **Дима** живёт в общежитии с семьёй. **Ира** – у мужа. **Андрей** снимает квартиру».

Надежда Третьякова о семье сестры (13.03.2007):

«У нашей **Лены** дети очень хорошие. Работящие, послушные, умные. Учились все хорошо, особенно **Дима**, с одной четвёркой школу окончил».

Семья Елены и Александра Князевых

Елена Георгиевна Москвитина (Князева) (19.01.1953 г.р.).
Её муж – **Князев Александр Петрович** (11.09.1948 г.р.).

У них 4 детей: Дмитрий, Василий, Андрей, Ирина

Дмитрий Александрович Князев (21.11.1974 г.р.).
Василий Александрович Князев (04.09.1977 г.р.).
Андрей Александрович Князев (29.10.1983 г.р.).
Ирина Александровна Князева (Лапшина) (10.06.1990 г.р.).

Семья Дмитрия Князева

Князев Дмитрий Александрович (21.11.1974 г.р.) Окончил Новомосковский институт, выучился на инженера-тепловика, но по специальности работать не стал. Работает на машзаводе сварщиком.

Его жена – **Ольга Викторовна Шкуро (Князева)** (17.12.1973 г.р.), окончила медучилище, работает медсестрой в детсаду.

У них две дочери: Аня и Даша

Анна Дмитриевна Князева (15.11.2004 г.р.) учится в школе, учится хорошо, без троек.

Дарья Дмитриевна Князева (23.06.2009 г.р.) тоже школьница.

Василий Александрович Князев

Василий Александрович Князев (04.09.1977 г.р.).

Живёт и работает в Подольске. Окончил Московский строительный университет, работает прорабом в строительной компании. Не женат. Детей нет.



Сёстры Москвитины Елена и Надежда со своими детьми.
Стоят:
Елена Георгиевна Москвитина (Князева) (19.01.1953 г.р.),
с нею сын – Князев Андрей Александрович (29.10.1983 г.р.),
Надежда Георгиевна Москвитина (Третьякова) (13.11.1954 г.р.).
Сидят:
Князев Василий Александрович (04.09.1977 г.р.),
Третьякова Наталья Сергеевна (06.05.1981 г.р.),
Третьяков Денис Сергеевич (26.03.1979 г.р.),
Князев Дмитрий Александрович (21.11.1974 г.р.).
Ф. ок. 1984 г., г. Свободный Амурской обл.
Из архива Надежды Георгиевны Третьяковой.

Семья Андрея Князева

Андрей Александрович Князев (29.10.1983 г.р.).

Окончил в Благовещенске Финансово-экономический колледж. Работает менеджером в магазине.

Его жена – **Елена Александровна Гринина (Князева)** работает поваром.

У Андрея с Еленой один сын Сергей

Сергей Андреевич Князев (08.04.2010 г.р.).

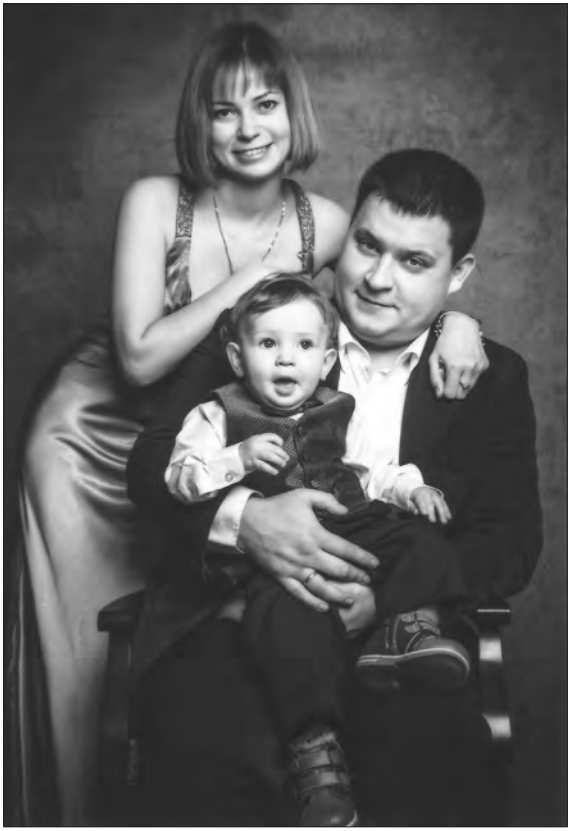

Семья внучки Георгия Иннокентьевича Москвитина.
Ирина Александровна Князева (Лапшина) (10.06.1990 г.р.),
её муж – Лапшин Максим Юрьевич (08.12.1987 г.р.),
их сын – Лапшин Станислав Максимович (06.02.2014 г.р.).
Фото из архива Елены Георгиевны Князевой.

Семья Ирины Князевой (Лапшиной)

Ирина Александровна Князева (Лапшина) (10.06.1990 г.р.).

Ирина окончила Машиностроительный институт, работает на машзаводе инженером-технологом.

Муж Ирины – **Лапшин Максим Юрьевич** (08.12.1987 г.р.), работает там же зам. начальника цеха. Живут с его матерью.

У Ирины с Максимом один сын Станислав

Станислав Максимович Лапшин (06.02.2014 г.р.).

Надежда Георгиевна Москвитина (Третьякова)

Надежда Георгиевна Москвитина (Третьякова) (13.11.1954 г.р.).

Надя окончила Благовещенский коммунально-строительный техникум. Работала в Хабаровске техником в домоуправлении. Затем переехала в город Вяземский Хабаровского края. Работала на стройке штукатуром-маляром. Награждена медалями «Почётный строитель Агропромснаба» и «Ветеран труда».

Надя пишет (13.03.2007):

«Дача у нас большая. Держим кур и разводим пчёл. У нас есть маленький грузовик и трактор, японский. Муж у меня хороший».

6 января 2007 года я (Л.А. Михеева) побывала в гостях у двоюродной сестры **Нади Третьяковой**. Встреча была короткой, но очень тёплой. Мы с ней не могли наговориться. И если бы не звонок **Вали Иваниловой**, которая сказала, что могут встретить меня в Хабаровске только в этот выходной день, я бы обязательно задержалась в Вяземском. Но пришлось уехать, чтобы потом не плутать в незнакомом городе. И всё же я очень рада, что удалось познакомиться с Надей, которая столько интересного рассказала и написала о жизни дяди Гоши и его семьи.

Семья Надежды Георгиевны Третьяковой

Надежда Георгиевна Москвитина (Третьякова) (13.11.1954 г.р.).

Её муж – **Третьяков Сергей Владимирович** (31.08.1956 г.р.).

Сергей Третьяков работает водителем в ПЧ-72 г. Вяземский.

У Надежды с Сергеем 3 детей:

Денис, Наталья, Александр

Денис Сергеевич Третьяков (26.03.1979 г.р.).

Денис вместе с отцом работает пожарным в пожарной части, ПЧ-72. Холост. Живёт с родителями.

Наталья Сергеевна Третьякова (Климова) (06.05.1981 г.р.).

Александр Сергеевич Третьяков (28.05.1986 г.р.).

Семья Натальи Климовой

Наталья Сергеевна Третьякова (Климова) (06.05.1981 г.р.).

Наташа окончила Биробиджанский педагогический институт, факультет «Начальные классы». Работала в детском саду воспитателем. Продолжила учёбу.

От Нади Третьяковой (15.12.2017):

«**Наташа Климова** – моя доченька – живёт в Биробиджане. Окончила Академию экономики и права. Сейчас работает помощником старшего бухгалтера и учится на курсах повышении квалификации. Её муж – **Климов Алексей** – на пенсии и работает в охране. **Никита** учится в шестом классе… **Илья** учится в первом классе. Оценки пока не ставят. Мальчик он умненький…»

Муж Наташи – **Климов Алексей Борисович** (25.12.1974 г.р.).

Работал в ОМОНе, ст. прапорщик.

У них 2 сына: Никита и Илья

Никита Алексеевич Климов (11.11.2005 г.р.).

Илья Алексеевич Климов (25.03.2010 г.р.).

Семья Александра Третьякова

Александр Сергеевич Третьяков (28.05.1986 г.р.).

Живёт в г. Вяземский Хабаровского края. Женат.

Его жена – **Надежда Алексеевна Дыбенко (Третьякова)** (12.09.1989 г.р.).

От Нади (15.12.2017):

«Третьяков Александр работает в пожарной части (ПЧ-2). Ему отец купил буровую, теперь с ранней весны до поздней осени бурит скважины. Они с Надеждой купили квартиру…»

У них есть сын Владимир

Владимир Александрович Третьяков (03.11.2006 г.р.).

От Нади Третьяковой (15.12.2017):

«Мой внук **Владимир** учится в пятом классе. Начальную школу окончил на отлично и сейчас учится на пятёрки, и вообще он очень добрый мудрый мальчик».

Семья Нины Георгиевны Ильченко

Нина Георгиевна Москвитина (Ильченко) (18.07.1957 г.р.).

Нина живёт в с. Николаевка Бурейского района Амурской области. Нина с сыном **Гошей** работают на птицефабрике. Имеют большой дом, огород. Картошку сажают в поле.

Её муж – **Ильченко Сергей Павлович** (1958–2017).

У них 5 детей: Георгий, Максим, Павел, Анна, Елена

Георгий Сергеевич Ильченко (16.04.1984 г.р.).

Максим Сергеевич Ильченко (18.03.1985 г.р.).

Максим два года жил в г. Свободном у своей тёти Елены Князевой, учился в училище на повара *(из письма Елены Князевой от 13.02.2003)*. В настоящее время (2017) живёт в Подольске. Женат. Его жена – **Юлия Александровна Фирсова** (27.08.1985 г.р.).

Павел Сергеевич Ильченко (26.03.1986 г.р.).
Анна Сергеевна Ильченко (13.10.1990 г.р.).
Елена Сергеевна Ильченко (26.06.1992 г.р.).

К сожалению, мне так и не довелось свидеться с сёстрами **Ниной Ильченко** и **Еленой Князевой**. Но зато остались лучшие воспоминания о встречах с тремя старшими детьми **Георгия Иннокентьевича** и **Марии Тимофеевны Москвитиных**: с **Артуром Шароновым**, **Валентином Москвитиным** и **Надей Третьяковой**. Остаётся надеяться, что жизнь подарит нам встречи с Ниной и Леной.

Продолжая рассказ о потомках моего дедушки **Иннокентия Анемподистовича Москвитина**, хочу добавить, что он почти полвека прожил в селе Красноярово, где родились и выросли его дети, некоторые внуки и другие родственники. В этом селе довелось пожить и нам. Думаю, многим потомкам Москвитиных будет интересен рассказ о родном селе их предков с красивым названием – Красноярово.

КРАСНОЯРОВО

Красноярово – родина моей мамы **Марии Иннокентьевны Москвитиной** и многих её родных, двоюродных, троюродных братьев и сестёр с фамилиями: Москвитины, Пороховы, Новгородовы, Бутаковы, Старниковы, Соловьёвы и другие. Находится село в России, в Мазановском районе Амурской области. А во второй половине 1930-х и в начале 1940-х годов, когда лично мне довелось бывать и жить в нём, Красноярово относилось к Серышевскому району.

Историческая справка

«Красноярово (Красноярская) – деревня Амурской области, Томской волости, на левом берегу реки Зея, близ устья реки Бирма, в 195 верстах от города Благовещенск и 69 в. к северо-западу от с. Александровское.

Основано раскольниками Забайкальской области, переселившимися в 1884 году»[1].

Первопоселенцами д. Красноярская были **Павлюченко**, **Зубовы**, **Труш**, **Холявко**, **Кисель**, **Лях**, **Синицкие**, **Кучер**, **Тимошенко**, **Суровцевы**, **Мальцевы**[2].

«К 1891 году в ней числилось дворов 30, жителей 95 муж. и 75 жен. пола.

Основные занятия: земледелие и извоз»[3].

«Село назвали Красноярово потому, что берег был красным, т.е. состоял из красного песка. Селились на пристани. Везде была тайга. Занимались первые поселенцы корчеванием соснового бора, распахивали землю, дома строили из сырого леса…»[4]

Не позже 1894 года в Красноярово переселились (из Павловки) братья **Москвитины Анемподист Макарович** и **Федосей Макарович**, а также их отец **Макар Осипович Москвитин**.

Список жителей с. Красноярово пополнялся новыми фамилиями. Например, в архивных документах за 1892–1897 гг.[5] встречаются знакомые по рассказам мамы фамилии: **Будаковы**, **Бродягины**, **Зюзины**, **Кошурниковы**, **Лебедевы**, **Новгородовы**, **Перевозниковы**, **Пороховы**, **Старниковы**, **Шангины** и др. Многие из них породнились с нашими Москвитиными.

Село быстро росло и развивалось.

В 1884 году основано с. Красноярово.

В 1891 г. жителей в Красноярове было 170 душ,

в 1903 г. – 580 чел. (282 муж. и 298 жен. пола),

в 1911 г. – 904 чел. (419 м., 485 ж.),

к 1927 году – 1544 человека (761 м., 783 ж.)[6].

Краснояровцы не стояли в стороне от политических событий в стране. Во время Первой революции в России «Амурская газета» опубликовала программу РСДРП, принятую II съездом партии.

---

[1] Из интернета. Сёла Амурской области, основанные старообрядцами.

[2] Культурно-историческое наследие села.

[3] Культурно-историческое наследие села.

[4] История становления Краснояровского сельского поселения, Мазановского района Амурской области.

[5] Приложение 9. Жители с. Красноярово в 1892–1925 гг. (выписки из метрических книг Краснояровской церкви).

[6] Виктор Романцов. ПЕРЕСЕЛЕНЦЫ. Из истории Мазановского района и некоторых его населённых пунктов. Часть I.

«1906 г. 16 января. Съезд крестьян ***Краснояровской*** волости вынес решение с требованием изменить государственный строй (!), создать волостное народное правление и народный суд.

18–27 января. В Благовещенске состоялся первый съезд крестьян области. Оглашено постановление ***Краснояровского*** волостного съезда. Постановление размножено и разослано всем сёлам области…

1914 г. 15 сентября. В области объявлена военная мобилизация в связи с началом I мировой империалистической войны… Всего за годы войны взято в армию около 40 тыс. человек».[1] Призваны были и краснояровцы, в их числе два сына **Анемподиста Макаровича Москвитина – Павел** и **Григорий**.

Сын Павла – Михаил писал племяннику:

«Служил твой дед в царской армии. В 1914 году участвовал в войне, был ранен осколком в ногу, правую, выше колена, но пришёл домой невредим»[2].

Узнав о победе Великой Октябрьской социалистической революции в Петрограде, ***краснояровцы*** решили тоже установить Советскую власть в своём селе.

«1918 год, 7 января. Участниками общего собрания граждан с. ***Красноярово*** была принята резолюция о передаче власти Советам»[3].

Но… помешала гражданская война и иностранная интервенция. Партизанами и красногвардейцами, защищавшими Советскую власть, были и крестьяне села Краснояро́во, среди них наши Москвитины**: Григорий Анемподистович** и **Гурий Иннокентьевич** (внук **Федосея**), который погиб в селе ***Москвитино***.

«1919 г. 17 марта. Партизанская армия Г.С. Дрогошевского заняла с. ***Красноярово***…

22 ноября крупный японо-казачий отряд под командованием атамана **Кузнецова** двинулся по Томской, Верненской и ***Краснояровской*** волостям в карательную экспедицию, которая продолжалась до середины декабря»[4].

Не все крестьяне радовались установлению власти Советов. Нашлись предатели, которые выдали японцам скрывавшихся партизан.

---

[1] История Амурского края. Хроника событий до 1917 г.

[2] Приложение 16–3. Воспоминания Москвитина М.П.

[3] История Амурского края. Хроника событий до 1917 г.

[4] История Амурского края. Хроника событий до 1917 г.

Краснояровцы на всю жизнь запомнили, как хозяйничали в селе японцы и расстреливали их односельчан.

«Сразу же по окончании гражданской войны и иностранной интервенции во всех населённых пунктах области были временно организованы ревкомы, в состав которых вошли бывшие партизаны, бойцы Красной гвардии и большевики. Большую работу по объединению деревенской бедноты стали проводить группы содействия Советской власти, открывались избы-читальни, клубы. В июне – июле 1923 года проведены первые выборы в сельские (волостные) Советы».[5]

Крестьяне стали строить жизнь по-новому, переходить к коллективному труду.

«На базе 7 дворов селения ***Красноярово*** в 1924 году **Панаевым Павлом Васильевичем**, братьями **Москвитиными**, **Ефремом Ткач**, **Решетняк Иваном** и **Максимовым** создаётся артель «Нива». Председателем избирается **Москвитин Павел Иннокентьевич (?)**»[6].

Михаил Павлович Москвитин писал об этом племяннику:

«В 1927 (?) году была в селе организована артель по совместной обработке земли, в которую добровольно первыми вошли твой дед (**Павел Анемподистович Москвитин**) и его брат **Иннокентий** с сыном **Виктором**. Дали трактор «Фордзон», маленький. **Виктор Иннокентьевич Москвитин** был первый тракторист в селе. И когда он стал пахать огород, то собралось смотреть полный двор народу. Он тянул 2 плуга. Все смотрели, кто что говорил, что нечистая сила пашет. Был один старик в коллективе, **Максим**, так потребовал на собрании, чтоб трактор стоял у каждого понедельно во дворе. Вот и поставили ему: один трактор видно, а изба его вся в земле зарыта (землянка)… В этом коллективе работали дружно, не покладая рук, но разжиться не пришлось. Три года подряд стихия, вымокло, водой утопило»[7].

Похоже, в двух цитатах речь идёт об одном и том же событии. Разница в датах: 1924 и 1927 г. Михаил Павлович пишет о наводнениях, губивших урожаи тружеников «Нивы» в течение трёх лет. Самое сильное наводнение случилось в 1928 году. Скорее всего,

[5] История Амурского края. Хроника событий до 1917 г.

[6] История Амурского края. Хроника событий до 1917 г.

[7] Приложение 16–7, 16–8, 16–9. Воспоминания Москвитина М.П.

он допустил неточность. Думаю, что артель «Нива» существовала с 1924 по 1927 год.

Вторая неточность – в отчестве Москвитина Павла, – по-моему, допущена авторами «Истории Амурского края». В артели «Нива» состояли два брата Москвитины – **Иннокентий Анемподистович** и **Павел Анемподистович**. Выходит, что председателем был избран более молодой и энергичный **Москвитин ПАВЕЛ АНЕМПОДИСТОВИЧ**.

«В апреле 1930 года создался колхоз «Оборона». На территории села была МТС (Машинно-тракторная станция)»[1].

«1932 год. В ***Краснояроово*** образовалась МТС, первыми трактористами стали **Танаев Павел Васильевич** и **Москвитин Виктор Иннокентьевич**, которые работали на тракторе «Фордзон-Путиловец»»[2].

Из воспоминаний М.П. Москвитина (к племяннику):

«В 1930 г. общая коллективизация. Но дед твой (**Павел Анемподистович Москвитин**) не вступил, хотя и переписчики ходили один за другим. Бабушка деду не позволила»[3].

Наверно, слишком сильно разочаровались в коллективном труде из-за неудач артели «Нива». Итогом колебаний между колхозом и единоличным хозяйством стал арест **Павла Анемподистовича Москвитина** и гибель в тюрьме. Привели к такому финалу его и многих других крестьян завихрения государственной политики в колхозном строительстве и подлость цеплявшихся за власть людей, «которых не сеют, не пашут, а сами родятся».

Павел Анемподистович Москвитин не только родился и вырос в селе Краснояроово, но и грамоте обучился в ***Краснояровской школе***, «учился 4 класса. Но хорошо писал, считал»[4]. Родился Павел в декабре 1894 года, если в школу пошёл не раньше 8 лет, то учился он, предположительно, с 1903 по 1907 год. Известно даже имя учителя Краснояровской церковно-приходской школы, работавшего в 1905 году, – **Иван Васильевич Джумайло**. Не исключено, что Иван Васильевич учил и Павла Москвитина.

---

[1] История становления Краснояровского сельского поселения Мазановского района Амурской области.

[2] История Амурского края. Хроника событий до 1927–1940 годов.

[3] Приложения 16–9, 16–5. Воспоминания Москвитина М.П.

[4] Приложения 16–9, 16–5. Воспоминания Москвитина М.П.

Из Метрических книг Краснояровской церкви
Дело 449

«19 декабря 1905 г. родилась **Клавдия**.

Отец: **Иван Васильевич Джумайло** – учитель Краснояровской церковно-приходской школы…»



Краснояровская школа… Вперёд…
Амурская обл., Серышевский район, село Краснорово.
Фото из архива Марии Иннокентьевны Москвитиной.

Значит, в начале 1900-х годов в ***Краснояровe*** уже была ***церковно-приходская*** школа, где обучались 4 года. Когда она появилась там? Судя по тетрадям из школьного архива за 1897/1898 учебный год, которые нашли на чердаке во время сноса старого здания, школа действовала в 90-е годы XIX века.

«В первые годы существования Амурской области создавались школы сословного характера: казачьи и крестьянские начальные училища, церковно-приходские школы, городские училища…

…В ведомости о крестьянских школах в Амурской области за 1888 год отмечено наличие всего 5 учебных учреждений в сельской местности».[5]

[5] О.Ф. Сорокоумова. Развитие образования в Приамурье со второй половины XIX в. до начала XX в.

Пока не нашла подтверждения, что одна из пяти школ в 1888 году была в селе Красноярово. Возможно, её ещё не успели открыть, так как с начала основания села (1884 г.) прошло всего лишь 4 года.

С установлением Советской власти в Приамурье менялся и тип сельской школы.

«В 1918 году состоялся 5-й объединённый съезд крестьян и казаков, на котором была принята резолюция: ВСЕ существующие типы школ: министерские, церковноприходские, казачьи – приводились к единому типу – народная школа: провозглашалось введение в области всеобщего обязательного обучения и повсеместное увеличение числа школ»[1].

Значит, моя мама получила начальное образование (в 1921–1925 гг.) в ***народной*** школе села ***Красноярово***. Семилетку она окончила в ***Школе крестьянской молодёжи*** г. Свободный, где училась три года (в 1925–1928 гг.).

И позже в Краснояровской школе происходили перемены:

«1929 год. В селе Красноярово открылась ***новая советская школа***.

1931 год. В Красноярово открыта ***начальная школа сельской молодёжи***. Директором назначен **Комогорцев Владимир Васильевич**»[2].

Одним из директоров Краснояровской школы был **Ткачёв Митрофан (Дмитрий) Николаевич**.

Случайно увидела фото, где снят учитель Краснояровской школы **Некрасов Я.К**. Спросила о нём **Валентину Яковлевну Некрасову**, с которой познакомилась в декабре 2006 года во время моего приезда в Красноярово. И получила в ответ рассказ о замечательной учительской династии Некрасовых, ведущей начало от **Некрасова Якова Кондратьевича**.

Из письма В.Я. Некрасовой
(от 07.07.2018)

«1. Мой папа: **Некрасов Яков Кондратьевич** – окончил Благовещенский учительский институт (так он назывался) в 1938 году по специальности учитель физики. До войны работал в Серышевской

[1] О.Ф. Сорокоумова. Развитие образования в Приамурье со второй половины XIX в. до начала XX в.

[2] История Амурского края. Хроника событий до 1927–1940 годов.



Комогорцев Владимир Васильевич – учитель математики Краснояровской школы.
Амурская обл., Мазановский район, с. Краснoярово. Фото из интернета.



Ткачёв Митрофан (Дмитрий) Николаевич –
директор Краснояровской школы.
Имена его жены и детей не установлены.
Амурская обл., Мазановский район, с. Краснoярово. Фото из интернета.



Семья учителей Некрасовых.
Анна Назаровна Сапронова (Некрасова) (1926–2011) –
учитель начальных классов. Учительский стаж около 40 лет.
Некрасов Яков Кондратьевич (13.10.1915–19.11.1971) –
учитель физики. Учительский стаж 25 лет.
Их дети (будущие учителя):
Возле матери – **Некрасова Валентина Яковлевна** –
учитель математики, физики и астрономии.
Отличник народного просвещения. Учительский стаж 46 лет.
В центре – **Некрасов Виктор Яковлевич** (1949–2008) –
учитель физики. Золотая медаль в школе.
Отличник народного просвещения. Учительский стаж 37 лет.
Возле отца – **Некрасова Ольга Яковлевна** (станет Битько) –
учитель русского языка и литературы. Учительский стаж 20 лет.
Амурская обл., Мазановский район, с. Красноярово.
Фото из архива Некрасова Юрия Яковлевича.

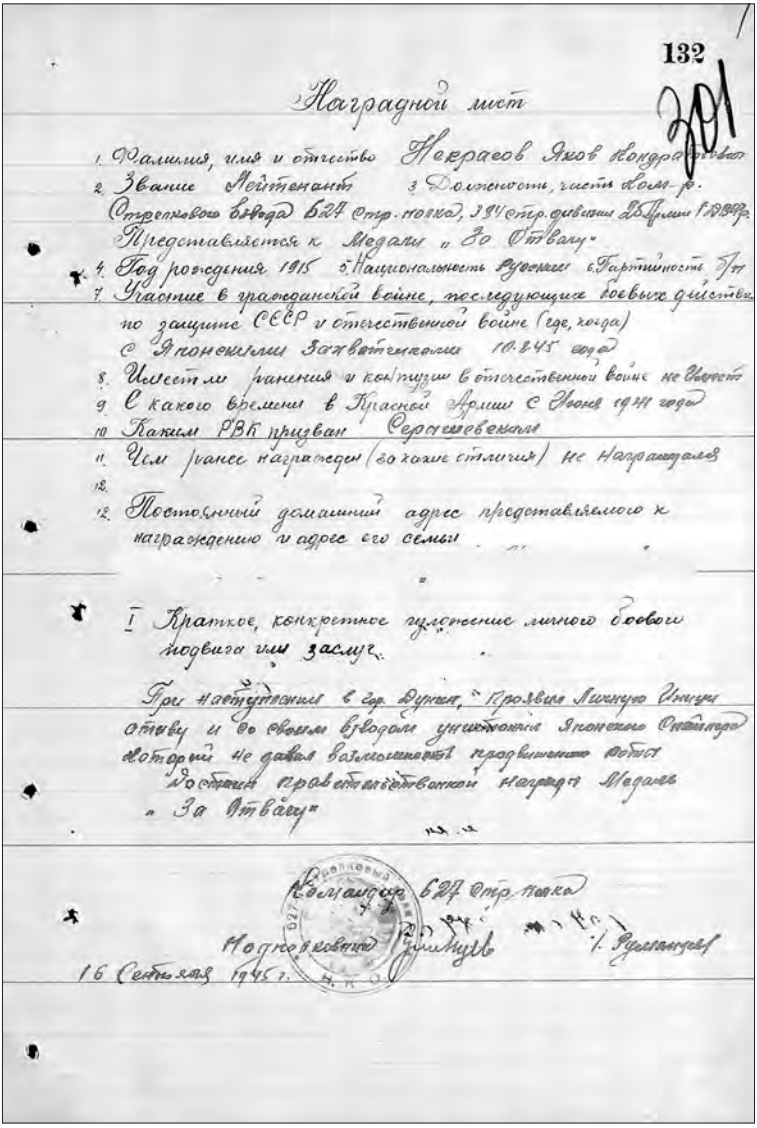

132

201

Наградной лист

1. Фамилия, имя и отчество Некрасов Яков Кондратьевич
2. Звание Лейтенант 3 Должность, часть дом. р.
Отдельного взвода 627 стр. полка, 394 стр. дивизии 25 Армии 1 Дв. Пр.
Представляется к Медали "За Отвагу"
4. Год рождения 1915 5. Национальность русский 6. Партийность б/п
7. Участие в гражданской войне, последующих боевых действиях
по защите СССР и отечественной войне (где, когда)
с Японскими Захватчиками 10.8.45 года
8. Имеет ли ранения и контузии в отечественной войне не имеет
9. С какого времени в Красной Армии с июня 1941 года
10. Каким РВК призван Сергиевским
11. Чем ранее награжден (за какие отличия) не награждался
12.
13. Постоянный домашний адрес представляемого к
награждению и адрес его семьи

I. Краткое, конкретное изложение личного боевого
подвига или заслуг.

При наступлении в гор. Дунхуа, проявил личную смелость
отвагу и во своевременно уничтожении Японского Оккупанта
который не давал возможности продвинуться вперед
Достоин правительственной награды Медали
"За Отвагу"

Командир 627 стр. полка
Подполковник /Гудимчук/ /Гудимчук/
16 Сентября 1945 г.

Наградной лист от 16.09.1945 г.
Некрасов Яков Кондратьевич –
участник Великой Отечественной войны (1941–1945 гг.).
Копия получена от Некрасова Юрия Яковлевича.



Учитель из династии Некрасовых.
Ольга Яковлевна Некрасова (Битько) –
учитель русского языка и литературы. Учительский стаж 20 лет.
Фото из архива Некрасова Юрия Яковлевича.



Мать и сын – учителя из династии Некрасовых.
Анна Назаровна Сапронова (Некрасова) (1926–2011) –
учитель начальных классов. Учительский стаж около 40 лет.
Некрасов Юрий Яковлевич – учитель математики, физики и астрономии.
Работает в Молчановской СОШ. Учительский стаж 20 лет.
Ф. Амурская обл., Мазановский район, с. Краснoярово.
Из архива Некрасова Юрия Яковлевича.

средней школе. В июне 1941 года призван в армию, всю войну находился в частях 25-й армии Дальневосточного фронта на территории Маньчжурии, принимал участие в боевых действиях на территории Кореи. Закончил войну в должности командира отдельного стрелкового взвода 627-го стрелкового полка 384-й стрелковой дивизии 25-й армии ДВ фронта. Награждён медалями: «За победу над Японией», «За отвагу». Уволен в запас 26 сентября 1946 года. Вернулся в Серышевскую школу, где проработал до 1949 года. С августа 1949 года работал учителем физики в Краснояровской средней школе до последних дней своей жизни. В сентябре 1971 года он ещё заходил в класс, а в ноябре его уже не стало. Учительский стаж 25 лет. Годы жизни 1915–1971. К институту он шёл через училище ФЗО и рабфак института.

Его отец **Кондрат Фёдорович (Некрасов)** репрессирован в 1937 году, расстрелян 6 февраля 1938 года. Реабилитирован в мае 1958 года. Копии документов по моему заявлению прислали из архива ФСБ.

2. Моя мама **Некрасова (Сапронова) Анна Назаровна** (1926–2011) окончила Благовещенское педагогическое училище в 1946 году по специальности учитель начальных классов. Начала работать в Серышевской школе, где и познакомилась с Яковом, вышла за него замуж. Учительский стаж около 40 лет. Отличник народного просвещения.

3. Дети: **Некрасов Виктор Яковлевич** (1949–2008), учитель физики, учительский стаж 37 лет. Работал в Биробиджанском техникуме лёгкой промышленности. Золотая медаль в школе. Отличник народного просвещения. Почётный донор.

Битько (Некрасова) Ольга Яковлевна (1950–1997), учитель русского языка и литературы. Учительский стаж 20 лет.

Некрасова Валентина Яковлевна, учитель математики, физики и астрономии. Отличник народного просвещения. Учительский стаж 46 лет.

Некрасов Юрий Яковлевич, учитель математики, физики и астрономии. Работает в Молчановской СОШ. Учительский стаж 20 лет.

Внучка **Битько Наталья Анатольевна**, учитель немецкого языка, русского языка и литературы. Преподаёт в Благовещенском финансово-экономическом колледже. Учительский стаж 14 лет.

4. **Москвитин Осип Данилович** погиб от рук японцев 4–5 апреля 1920 года, похоронен в братской могиле на площади



Москвитины – предки Якова Кондратьевича Некрасова и его детей. Слева сидит – Москвитин Осип Данилович, в мундире его сын – Москвитин Гурий Осипович, жена Гурия – Наталья Ильинична Москвитина, справа сидит – отец Натальи. *Фото из архива Некрасова Юрия Яковлевича.*



Братская могила 312 борцов, погибших за установление Советской власти. В этой братской могиле покоится Москвитин Осип Данилович – дед Якова Кондратьевича Некрасова. (См. Список, строка 7 сверху). *Ф. 26.06.2015 г., г. Белогорск Амурской области. Из архива Некрасова Юрия Яковлевича.*

г. Белогорск. Знаю, что его казнили из-за сына партизана **Москвитина Гурия Осиповича**, который впоследствии был у истоков Дальневосточной республики, выпускник школы юнкеров г. Иркутск. Незаконно репрессирован в 1937 году, реабилитирован в 1958 году».

Комментарий Юрия Яковлевича Некрасова:

«**Гурий**, брат моей бабушки, был учителем. Окончил юнкерское училище в г. Иркутске, расстрелян в 1938 году. **Осип Данилович**, прадед, казнён японцами в апреле 1920 года, похоронен в братской могиле в сквере г. Белогорска».

Комментарий Валентина Шелихова:

«Юра, **Гурий Осипович Москвитин**, – сын **Осипа Даниловича**, когда родился, не знаю, за ним родились сёстры: **Наталия** – твоя бабушка, **Клавдия**, моя бабушка **Лидия**. Бабушка рассказывала, что **Гурий** окончил Омское (?) юнкерское училище. Он был одним из основателей и руководителей Дальневосточной Советской республики. Воевал с японцами.

Осипа Даниловича японцы закололи штыками, бабушка рассказывала, что это было в деревне Васильевка, где и жил **Осип Данилович** с семьёй. От него требовали рассказать, где находится **Гурий**. Взял Гурия НКВД в 1937 г., через полгода пришло сообщение, что он умер от туберкулёза… В г. Свободный есть музей и памятник ему (стоит на привокзальной площади)».

На этом прерываю рассказ о Красноярове, где родилась, училась в школе, стала первой пионеркой, а позже – комсомолкой, моя мама **Мария Иннокентьевна Москвитина**. И мне посчастливилось в детские годы жить несколько лет в её родном селе, затем, после 63 лет разлуки, посетить его в декабре 2006 года, познакомиться с учителями и учениками Краснояровской школы и понять, как крепка детская память и насколько дорого для меня село Красноярово.

Теперь вопрос: почему, рассказывая о селе Красноярово, так много уделяю внимания Москвитиным? Потому, что история села складывается из судеб его жителей, потому, что о моих предках и родственниках у меня больше сведений, потому, что книга называется «Родня. Москвитины», потому, что и они были творцами истории нашей Родины – России…



Потомки Москвитиных и Некрасовых.
Москвитина Зоя Гурьевна – дочь Гурия Осиповича Москвитина,
жена Якова – Анна Назаровна Сапронова (Некрасова) (1926–2011),
Некрасов Яков Кондратьевич (13.10.1915–19.11.1971),
его мать – Наталья Осиповна Москвитина (Некрасова).
Фото из архива Некрасова Юрия Яковлевича.



Родители Якова Кондратьевича Некрасова.
Мать – Наталья Осиповна Москвитина (Некрасова).
Отец – Некрасов Кондрат Фёдорович (1894–1938),
проживал в селе Б.-Кунгуль, расстрелян в 1938 году.
Фото из архива Некрасова Юрия Яковлевича.



Дед Якова Кондратьевича Некрасова.
Слева (с бородой) –
Некрасов Фёдор Архипович,
жил в селе Высокое
(ныне входит в г. Белогорск).
Фото из архива Некрасова Юрия Яковлевича.



Продолжатели рода Москвитиных-Некрасовых.
Верхний ряд: Некрасов Александр Кондратьевич,
его жена – Некрасова Василиса Ионовна,
жена Якова – Анна Назаровна Сапронова (Некрасова) (1926–2011),
её сын – Некрасов Виктор Яковлевич.
Нижний ряд: Некрасова Ольга Яковлевна, мать Якова – Наталья Осиповна
Москвитина (Некрасова), с нею внук – Некрасов Юрий Яковлевич,
Некрасов Яков Кондратьевич (1915–1971), Некрасова Валентина Яковлевна.
Фото из архива Некрасова Юрия Яковлевича.



Три сестры – потомки Москвитина Анемподиста Макаровича. Слева – Мария Иннокентьевна Москвитина (26.03.1911–15.01.1990), стоит – Мария Ивановна Порохова (Аксёнова) (07.04.1917–10.12.1978), сидит – Ольга Ивановна Порохова (Аверьянова) (24.07.1907–31.08.1995). *Ф. в середине 1950-х гг. Из архива Марии Иннокентьевны Москвитиной.*



Сёстры – потомки Москвитина Анемподиста Макаровича. Александра Прокопьевна Новгородова (Резелёва) (26.02.1913–07.05.2004), Мария Иннокентьевна Москвитина (26.03.1911–15.01.1990), Софья Ивановна Порохова (Платоненко) (22.12.1922 – январь 2002 г.), её внук – Олег Иванович Желудков (21.12.1966–25.07.1995). *Ф. 1974 г., г. Холмск Сахалинской обл. Из архива Марии Иннокентьевны Москвитиной.*



Уроженец села Красноярово – Пётр Воронин.
Слева направо сидят:
младшая дочь – Воронина Галина Петровна,
отец – Воронин Пётр Никифорович,
старшая дочь – Воронина Клара Петровна.
Слева направо стоят:
Анатолий – муж Валентины Петровны Ворониной,
Пётр – сын Галины Петровны Ворониной,
Воронина Валентина Петровна – средняя дочь Петра Никифоровича,
Александр – сын Клары Петровны Ворониной,
Григорий – муж Галины Петровны Ворониной.
Ф. 28.03.1982 г., г. Минск – столица Белорусской ССР.
Из архива Марии Иннокентьевны Москвитиной.

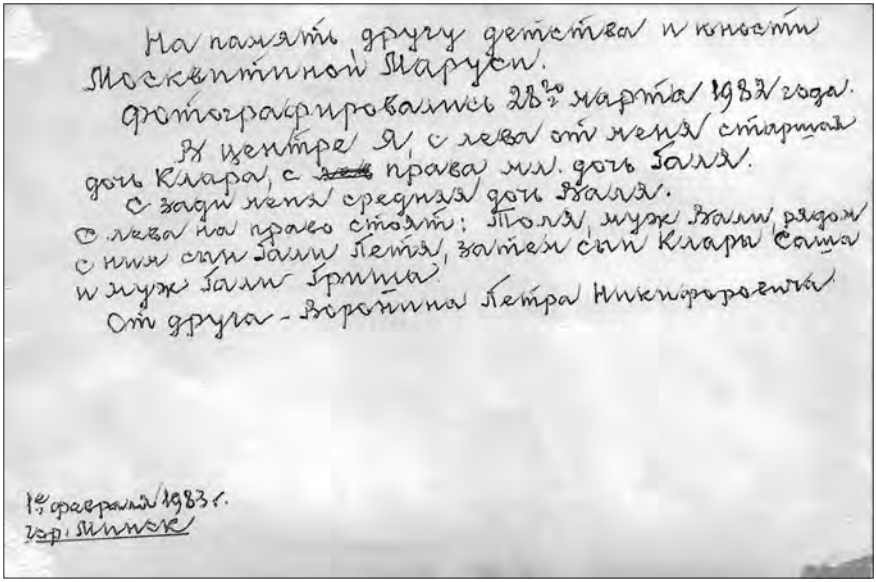

Уроженец села Красноярово – Пётр Воронин.
Подпись к фото:
«На память другу детства и юности Москвитиной Марусе.
Фотографировались 28-го марта 1982 года.
В центре – Я, слева от меня – старшая дочь Клара,
справа – мл. дочь Галя, сзади меня – средняя дочь Валя.
Слева направо стоят: Толя – муж Вали, рядом с ним сын Гали – Петя,
затем сын Клары – Саша, и муж Гали – Гриша.
От друга – Воронина Петра Никифоровича.
01.02.1983 г., гор. Минск».
Фото из архива Марии Иннокентьевны Москвитиной.

В Красноярове и сейчас живут трудолюбивые, мудрые, честные, стойкие люди. Они – настоящие обереги Приамурской земли, добытой для России кровью и потом наших незабываемых предков. Одним из доказательств тому приведу Гимн села. Стихи написаны потомком Москвитиных, учительницей **Валентиной Яковлевной Некрасовой**, музыку сочинил учитель **Николай Александрович Сударский.** Они – краснояровцы!

КРАСНОЯРОВО – СЛОВО ЯРКОЕ

Песня

Стихи В.Я. Некрасовой,
музыка Н.А. Сударского

Красноярово – слово яркое,
Хоть и скромное наше село.
Но считаем мы, что подарком нам
Здесь родиться и жить повезло.

Над селом моим небо чистое,
Здесь берёзы шумят, тополя.
Светит солнышко нам лучистое.
Это наша родная земля.

Кто-то скажет пусть: «Точка малая», –
Но и малые точки нужны,
Мы хорошие, мы удалые.
Мы – частица огромной страны.

Красноярово – цвет черёмухи,
Голубые снега февраля.
Место лучшее, и без промаха,
На прекрасной планете Земля.

– // –

В следующей главе расскажу о моей маме, **Марии Иннокентьевне Москвитиной**, о семьях её детей – **Нэлли**, **Станислава** и **Людмилы**, а также немного о моей школьной жизни и литературной деятельности.

Глава 9

МОСКВИТИНА МАРИЯ ИННОКЕНТЬЕВНА

Мария Иннокентьевна Москвитина – моя мама

Мария Иннокентьевна Москвитина родилась 26.03.1911 (06.07.1912?), умерла 15.01.1990. Фактически прожила 78 лет и 8 месяцев.

Из метрических книг Краснояровской церкви
Дело 723, лист 112

«26 марта 1911 г. родилась, 29 марта крещена **Мария**.

Родители: **Иннокентий Анемподистович Москвитин** и **Елена Семёновна**.

Восприемники: **Павел Анемподистович Москвитин** и **Александра Анемподистовна Будакова**, из с. Красноярово».

Во всех документах мамы – Москвитиной Марии Иннокентьевны – значится дата рождения: **6 июля 1912 года**, а в метрической записи – **26 марта 1911 г.** (6 апреля 1911 г. по новому стилю).

Может быть, это была другая Мария, которая вскоре умерла? Но в архиве я не нашла записи о её смерти. Почему такая путаница с датой рождения моей мамы? Точно могла сказать только её мать **Елена Семёновна**. Но она умерла, когда Мария ещё не ходила в школу. Считалось, что Мария с **1913** года рождения. А когда её отправляли учиться в школу крестьянской молодёжи, в г. Свободный, то старший брат, **Виктор Иннокентьевич Москвитин**, взял в Краснояровском сельсовете справку, якобы добавив ей 1 год. Уточнить дату рождения не было возможности, т.к. церковь, после революции превращённая в клуб, сгорела, сгорели и все церковные книги с метрическими записями. Подтверждением настоящей даты рождения моей мамы (26.03.1911) служит запись о рождении её брата Константина.

Из Книги метрических записей Краснояровской церкви
Дело 888, лист 41

«28 мая 1913 г. родился, 1 июня крещён **Константин**.

Родители: **Иннокентий Анемподистович Москвитин** и **Елена Семёновна**…»

Теперь ясно, что моя мама, Мария Иннокентьевна, не могла родиться в июле 1913 года, поэтому можно верить метрической записи, что она родилась 26 марта 1911 года.

Итак, родилась **Мария Иннокентьевна Москвитина** в селе Краснояро́во Серышевского района Амурской области. Жила 78 лет и 8 месяцев. Окончила свой жизненный путь 15.01.1990 на острове Сахалин, в городе Холмск. По её словам, с семилетнего (?) возраста росла без матери в большой бедняцкой крестьянской семье. Натерпелась и голода, и холода, и тоски по материнской ласке. Недалеко от них жила поповская семья. Маленькая Маня бегала к матушке-попадье, которая учила её читать. Четыре класса начальной школы Маня окончила в селе Краснояро́во. В Краснояро́вской школе Маня Москвитина одной из первых была принята в пионеры. В те годы советская страна боролась за ликвидацию неграмотности. И Мане, ученице начальной школы, пришлось заниматься ликбезом, то есть по вечерам учить чтению взрослых односельчан, которые с трудом читали в букваре: «Мы не рабы. Рабы не мы». Иногда кто-нибудь из бородатых учеников, неуклюже водя по странице заскорузлым пальцем, обращался к юной учительнице: «Манька! Какая это буква?»



Моя мама – Мария Иннокентьевна Москвитина.
Москвитина Мария Иннокентьевна (26.03.1911–15.01.1990).
Ф. ок. 1929 года. Из архива Марии Иннокентьевны Москвитиной.

В одиннадцатилетнем возрасте **Маня** нянчилась с младенцем **Петей** – сыном своего дяди **Павла Анемподистовича Москвитина** и его жены **Татьяны**. Петя был крестником Марии и приходился ей двоюродным братом. Маленькая нянька однажды уронила Петю.

Через некоторое время, купая ребёнка, тётка Татьяна заметила, что у Пети на спине начал расти горбик. Удивительно, что мать сама вылечила сына, распаривая и растирая образовавшийся нарост. Благодаря материнской чуткости и её крестьянской мудрости Петя вырос стройным, красивым и музыкально одарённым парнем. Но пожить на свете он успел лишь 20 лет. **Пётр Павлович Москвитин** погиб на фронте во время Великой Отечественной войны.

После окончания начальной школы Маня стала работать нянечкой в детских яслях села Красноярово. В сельсовет пришло сообщение о наборе учащихся в ШКМ – Школу крестьянской молодёжи. Направили туда **Марию Москвитину**. Интересными и тяжёлыми были годы учёбы в этой школе. ШКМ находилась в г. Свободный. Ребята и девчата, в том числе и довольно взрослые, жили в общежитии (интернате) при школе. Маминым одноклассником был взрослый парень **Пётр Комаров**. Мама рассказывала, что Петя был активистом, участвовал в выпуске всех стенных газет, писал стихи. Пётр Комаров стал известным дальневосточным поэтом. Мама гордилась своим знаменитым одноклассником, любила читать его стихи, покупала книги **Петра Комарова**. Две из них подарила мне. А потом мы неожиданно узнали, что и у мамы получаются стихи; жаль, что мамин поэтический дар остался нераскрытым и сохранилось лишь одно из её стихотворений. Но этот дар унаследовала от мамы я – старшая дочь, **Людмила Афанасьевна**.

Мама рассказывала, что питание было скудным, а с одеждой и обувью совсем плохо. Когда её старшую сестру **Лину** зимой привезли в городскую больницу, **Маруся** бегала навещать её в сандалиях на босу ногу по снегу; закоченеют ноги до ломоты, присядет ненадолго, прикроет их подолом юбки, а потом бежит дальше. На обратном пути ей встретился директор школы. **Мария** испугалась, что её накажут. Но директор принёс ей тёплые бурки своей дочери и на попечительском совете поставил вопрос об оказании материальной помощи этой ученице. А помощь ей была ой как нужна! Не на что было купить даже тетради. Один раз, когда приехал её проведать отец, **Маня** попросила у него денег на тетради. Он дал дочери 15 копеек. Для неё это были большие деньги. Но случилось то, чего мама стыдилась всю жизнь. Она обронила своё богатство в уборной. Дело было зимой. О нынешних тёплых, домашних туалетах в те времена и не мечтали. Заглянув в круглое отверстие, девочка увидела свою монету у подножия заледеневшей горки.

Рукой дотянуться не сумела и с отчаяния решила спуститься туда за монеткой. И тут неожиданно вошёл в туалет взрослый парень, один из её одноклассников. Спросил, что она там делает. Девочка готова была сгореть со стыда, боялась появиться в классе. Но парень оказался очень тактичным и порядочным. Никому ни слова не сказал о неожиданной встрече и ни разу не заикнулся об этом Мане. Чувства неловкости и стыда испытала Маня и тогда, когда её пригласили на заседание попечительского совета.

Какая унизительная штука – бедность! Мне понятны были чувства учеников из малообеспеченных семей, когда члены родительского комитета принародно, на школьной торжественной линейке, вручали им что-либо из одежды или обуви в порядке оказания материальной помощи. От ребят ждали радостной благодарности, а они с хмурыми лицами нехотя подходили за «подарком», а то и отказывались брать и носить эти вещи.

Но, как бы то ни было, моя мама – **Мария Иннокентьевна Москвитина**, проучившись три года в ШКМ (1925–1928) в I–III классах, получила семилетнее образование. В те времена для крестьянской девушки это было очень хорошее образование. В 1928 году Маруся училась в Благовещенске на курсах книготорговых работников. Вступила в комсомол. Ходила дежурить в избу-читальню, участвовала в художественной самодеятельности, выполняла комсомольские поручения. Расскажу о моей встрече с маминой школой в городе Свободном.

Зимой 2006/2007 года я предприняла поездку на Дальний Восток. В городе Свободный пришла в музей, где меня удивили и обрадовали, сказав, что здание ШКМ стоит по сей день. Его хранят как памятник архитектуры. Работники музея подарили мне фотографию этого здания и книгу **Николая Ивановича Попова** «Наш город. Исторические очерки о Свободном (1912–2002 гг.)». Они проводили меня до бывшей маминой Школы крестьянской молодёжи.

Теперь в нём ДХТ – Дом художественного творчества имени **Петра Комарова**. Там хранят память о знаменитом дальневосточном поэте и о других учащихся ШКМ. В Доме Петра Комарова проходят встречи свободненского литературного объединения. Местная художница и поэтесса **Валентина Фёдоровна Абраменко** подарила мне брошюру **Бориса Якимова** «Немеркнущая звезда» о поэтах города Свободного. После её прочтения мне захотелось стать участницей их литобъединения. Я подарила Дому Петра Комарова

фотографии мамы (времён её ученических лет 1926, 1928 гг.). Позже отправила в Дом Петра Комарова и музей имени Николая Попова (города Свободный) книги с моими стихами: «Хочу сказку», «Хочу новую сказку», «Весна бурлит…», «Родня. Книга 1. Москвитины. Путешествие на Дальний Восток».

После окончания ШКМ и курсов книготорговых работников **Мария Москвитина** жила в Суражевке (посёлок в г. Свободный) Амурской области, на квартире у пожилых людей, в одной комнате вместе с двумя подругами. Работала на почте, где и познакомилась с моим будущим отцом.

7 ноября 1932 года Мария вышла замуж за сибиряка **Крыжановского Афанасия Никифоровича**. Он закончил срочную службу в Красной Армии и увёз её в Сибирь, к своим родителям. 8 августа 1933 года у них родилась я, **Людмила Афанасьевна Крыжановская**. Деревня Ивановка Валуевского сельсовета Тюкалинского района Омской области – моя родина и родина моего отца. Летом 1935 года наша семья вернулась на Дальний Восток, в Амурскую область, на родину моей мамы. Жизнь нашей семьи до войны и во время Великой Отечественной войны я описала в повести «Война». В послевоенное время наша семья распалась. С 1950 года мы с мамой стали жить на Южном Сахалине, освобождённом от японцев в сентябре 1945 года. Маме – **Марии Иннокентьевне Москвитиной** – пришлось работать на рыбозаводе № 3 в посёлке Правда, затем в городе Холмск – на рыбокомбинате, а впоследствии – на рыбоконсервном заводе № 94. Работа была физическая, тяжёлая, мокрая, грязная.

Но мама никогда не унывала, любила шутки, юмор, была прекрасной рассказчицей и оптимисткой. Лёгкая на подъём, она часто ездила на материк навещать своих родственников. Продолжая работать, мама заботилась и о нас, взрослых детях. До замужества я не успела окончить вечернюю школу. После рождения дочери **Ларисы** дважды начинала учёбу в 10-м классе, но бросала из-за болезней ребёнка. Окончила школу только в 1959 году, когда Ларисе исполнилось три года. Удалось это благодаря маме, которая после тяжёлого рабочего дня оставалась по вечерам с внучкой Ларисой, а я уходила в школу и возвращалась в первом часу ночи. Не в тягость ей было нянчить первого внука – **Валентина Лукьянцева**, сына Нэлли. **Нэлля** тоже училась заочно в медицинском техникуме, ездила во Владивосток сдавать экзамены, а сын



Мария Иннокентьевна Москвитина на работе.
1-я слева – Москвитина Мария Иннокентьевна, 40 лет. С бригадой сетепошива на Рыбозаводе № 3.
Ф. 1950 г., пос. Правда Холмского района Сахалинской области. Из архива Марии Иннокентьевны Москвитиной.



Москвитина Мария Иннокентьевна на обработке рыбы.
3-я слева – Мария Иннокентьевна Москвитина (26.03.1911–15.01.1990). В цехе рыбообработки Рыбокомбината «Холмск-Южный».
Ф. 1952 г., г. Холмск Сахалинской области. Из архива Марии Иннокентьевны Москвитиной.

Мария Иннокентьевна Москвитина в Доме отдыха.
Москвитина
Мария Иннокентьевна
(26.03.1911–15.01.1990).
Ф. 04.05.1959 г., г. Кисловодск.
Фото из архива
Марии Иннокентьевны
Москвитиной.





Москвитина
Мария Иннокентьевна
на РКЗ № 94.
Справа – Мария Иннокентьевна
Москвитина, 56 лет.
Букет – подарок
в её день рождения.
Ф. 06.07.1968 г., РКЗ № 94,
г. Холмск Сахалинской области.
Из архива Людмилы
Афанасьевны Михеевой.

Валя был с бабушкой. Помню, когда мы возвращались из первой поездки в Московскую область к родителям **Юрия**, мама встречала нас на вокзале «Холмск Южный» в 5 часов утра, перед началом её рабочего дня. В наследство от матери **Елены Семёновны** и сестры **Лины** маме досталась старинная зингеровская ручная швейная машинка. Она с детства стала шить для себя и подруг. С удовольствием мама шила одежду нам и нашим детям. Шитьё и чтение книг оставались любимыми увлечениями до конца её жизни. Будучи на пенсии, мама научилась прясть и вязать носки. Овечью шерсть привозила сама, когда ездила в Омск. А также шерсть присылала ей на Сахалин из Исилькуля золовка, **Евдокия Никифоровна Крыжановская (Бывальцева)**, сестра моего отца. Нравилось маме делать ремонт у себя в комнате и в наших с Нэллей квартирах, обижалась, когда я отказывалась от её помощи в ремонте. После старой японской квартиры, оставшись одна, мама согласилась поселиться в коммуналке. Ей дали комнатку в новом общежитии рыбоконсервного завода. Один умывальник (без ванны), туалет и кухня на 5 семей. С годами семьи разъехались по отдельным квартирам. В комнатах стали жить беспокойные одинокие люди. Мама в единственном лице содержала в порядке все места общего пользования. Но просить на работе отдельную квартиру не стала. Не хотела жить одна, без людей. Так и дожила свой век в 10-метровой комнатушке. При оформлении брака с моим отцом мама осталась на своей фамилии – **Москвитина Мария Иннокентьевна**.

Родительская семья Афанасия Никифоровича Крыжановского

Известным из семейных рассказов моим предком по отцу был поляк **Рудницкий**. Его жена (молдаванка?) рано овдовела, оставшись с сынишкой **Тимофеем**. Она вышла замуж за поляка **Крыжановского**, который взял Тимофея на свою фамилию. От Тимофея Рудницкого (Крыжановского), в свою очередь, родился мой прадед – **Кузьма Тимофеевич Крыжановский**.

Моего дедушку звали **Никифор Кузьмич Крыжановский**. Жил 74 года (1881 г.р. – 08.10.1955). Родился он в местечке Аккерман Бессарабской губернии (в Молдавии). В конце XIX века вместе с родительской семьёй поселился в основанной украинскими

переселенцами сибирской деревне Ивановка (ныне Тюкалинского района Омской области).

Его жена (моя бабушка) – **Анна Крискентовна Ивлева** – жила 77 лет (1885 г.р. – 22.03.1962). Родилась она в Болховском уезде Орловской губернии. В десятилетнем возрасте вместе с семьёй родителей переселилась в деревню Михайловка Тюкалинского уезда, которую около 1895 года основали русские переселенцы из орловщины. Отца моей бабушки звали **Ивлев Крискент Артемьевич**, а мать – **Екатерина Михайловна** (девичья фамилия неизвестна).

Никифор Кузьмич и **Анна Крискентовна Крыжановские** вырастили 9 детей (из 12 рождённых): **Александру**, **Афанасия**, **Пелагею**, **Илью**, **Ульяну**, **Татьяну**, **Евдокию**, **Павла и Антониду**.



Семья Марии Иннокентьевны Москвитиной.
Муж – Крыжановский Афанасий Никифорович (19.01.1907–31.08.1991).
Москвитина Мария Иннокентьевна (26.03.1911–15.01.1990).
Старшая дочь – Крыжановская Людмила Афанасьевна (08.08.1933 г.р.).
Ф. 1934 г. Из архива Людмилы Афанасьевны Михеевой.

Мой отец – Крыжановский Афанасий Никифорович – прожил 84 с половиной года (19.01.1907–31.08.1991). Родился в Западной Сибири, в деревне Ивановка Тюкалинского района Омской области. Служил в Красной Армии на Дальнем Востоке. После демобилизации участвовал в строительстве второго аэродрома в Хабаровске (для гражданской авиации). В годы Великой Отечественной войны воевал на Карельском фронте. В боях с белофиннами получил тяжёлое ранение в голову. Ослеп на один глаз. После войны вернулся, но… не к нам. Поэтому мама растила нас одна. Отец остался жить в г. Называевск Омской области. А мы с мамой уехали на Сахалин. Подробнее о моём отце и его родных я рассказала в повести «Война».

Всего у моих родителей было 4 детей, выросли и продолжили род Москвитиных-Крыжановских трое: **Люся**, **Нэлля**, **Стасик**.



Дети Марии Иннокентьевны Москвитиной.
Крыжановская Людмила Афанасьевна (08.08.1933 г.р.), Крыжановская Нэлля Афанасьевна (13.07.1935 г.р.).
Ф. 1936 г.
Из архива Людмилы Афанасьевны Михеевой.



Крыжановские Нэлля и Люся с дочками соседей.
Крыжановская Нэлля Афанасьевна (13.07.1935 г.р.), в белом платье соседка – Галя, Крыжановская Людмила Афанасьевна (08.08.1933 г.р.), соседка – Люся.
Ф. 1938 г., пос. Златоустовск Селемджинского района Амурской обл.
Из архива Людмилы Афанасьевны Михеевой.



Семья Москвитиной Марии Иннокентьевны.
Крыжановская Нэлля Афанасьевна (13.07.1935 г.р.), Москвитина Мария Иннокентьевна (26.03.1911–15.01.1990), Крыженовский Станислав Афанасьевич (19.05.1939 г.р.), Крыжановская Людмила Афанасьевна (08.08.1933 г.р.).
Ф. 1946 г., с. Покровское Ярковского района Тюменской области.
Из архива Людмилы Афанасьевны Михеевой.

Семья моих родителей – Марии Иннокентьевны Москвитиной и Афанасия Никифоровича Крыжановского

Москвитина Мария Иннокентьевна жила 78 лет и 8 месяцев. Родилась 26.03.1911 – согласно метрической записи, но в паспорте записана другая дата рождения – 06.07.1912 г.р. Умерла 15.01.1990.

Крыжановский Афанасий Никифорович жил 84,5 года (19.01.1907–31.08.1991).

В их семье было 4 детей:
Людмила, Нэлля, Алла, Станислав

Людмила Афанасьевна Крыжановская (Михеева) (08.08.1933 г.р.).

Нэлля Афанасьевна Крыжановская (Лукьянцева) (13.07.1935 г.р.).

Алла Афанасьевна Крыжановская жила 10 месяцев (1937–1938 гг.).

Станислав Афанасьевич Крыженовский[1] (19.05.1939 г.р.).



Мой отец – Крыжановский Афанасий Никифорович. Крыжановский Афанасий Никифорович (19.01.1907–31.08.1991). *Ф. 1946 г. Из архива Людмилы Афанасьевны Михеевой.*

[1] В Свидетельстве о рождении фамилия моего брата написана с ошибкой – КрыжЕновский. Такую же фамилию носят его дети и внуки.



Мой дед – Крыжановский Никифор Кузьмич.
Никифор Кузьмич Крыжановский (1881 г. – 08.10.1955).
Ф. 1940 г., д. Ивановка Тюкалинского района Омской области. Из архива Людмилы Афанасьевны Михеевой.



Моя бабушка – Анна Крискентовна Ивлева (Крыжановская).
Анна Крискентовна Ивлева (Крыжановская) (1885 г. – 22.03.1962). С нею внуки – дети Татьяны: Кузнецов Анатолий Михайлович (22.08.1937 г.р.), Кузнецова Людмила Михайловна (02.12.1938 г.р.).
Ф. 1940 г., д. Ивановка Тюкалинского района Омской области. Из архива Людмилы Афанасьевны Михеевой.

Потомки
МОСКВИТИНЫХ-КРЫЖАНОВСКИХ

Москвитина **Мария Иннокентьевна** (1911–1990)	**Крыжановский** **Афанасий Никифорович** (1907–1991)

Их дети (3), внуки (7), правнуки (11), праправнуки (7):

1) Людмила Афанасьевна Крыжановская (Михеева) – *2 детей:*

1. Лариса Юрьевна Михеева

2. Василий Юрьевич Михеев *– 2 детей:*

1) Елена Васильевна Михеева – *1 сын:*

1. Дмитрий Александрович Михеев

2) Лидия Васильевна Михеева (Дорофеева) – *3 детей:*

1. Василиса Павловна Дорофеева
2. Михаил Павлович Дорофеев
3. Валерия Павловна Дорофеева

2) Нэлля Афанасьевна Крыжановская (Лукьянцева) – *2 детей*:

1. Валентин Васильевич Лукьянцев *– 2 детей:*

1) Мария Валентиновна Лукьянцева – *1 дочь:*

1. Лилия Сергеевна Лукьянцева (?)

2) Сергей Валентинович Лукьянцев

2. Елена Васильевна Лукьянцева (Барышкова) *– 2 детей:*

1) Любовь Александровна Гурьянова (Барышкова, Бондарюк) – *2 дочери:*

1. София Андреевна Бондарюк
2. Анастасия Дмитриевна Коркина

2) Алексей Петрович Барышков

3) Станислав Афанасьевич Крыженовский – *3 детей*:

1. Сергей Станиславович Крыженовский *– 1 сын:*

1) Дмитрий Сергеевич Крыженовский

2. Станислав Станиславович Крыженовский – *2 детей:*

1) Михаил Станиславович Крыженовский
2) Татьяна Станиславовна Крыженовская

3. Елена Станиславовна Крыженовская *– 2 детей:*

1) Николай Алексеевич Моргунов
2) Алина Арсеньевна Крыженовская

Начну с рассказа о семьях сестры **Нэлли** и брата **Станислава**.



Внуки Крыжановского Никифора Кузьмича.
Крыжановская Людмила Ильинична (22.11.1934 г.р.),
Крыженовский Станислав Афанасьевич (19.05.1939 г.р.),
Крыжановская Нэлля Афанасьевна (13.07.1935 г.р.).
Ф. 1951 г., г. Называевск Омской области.
Из архива Марии Иннокентьевны Москвитиной.

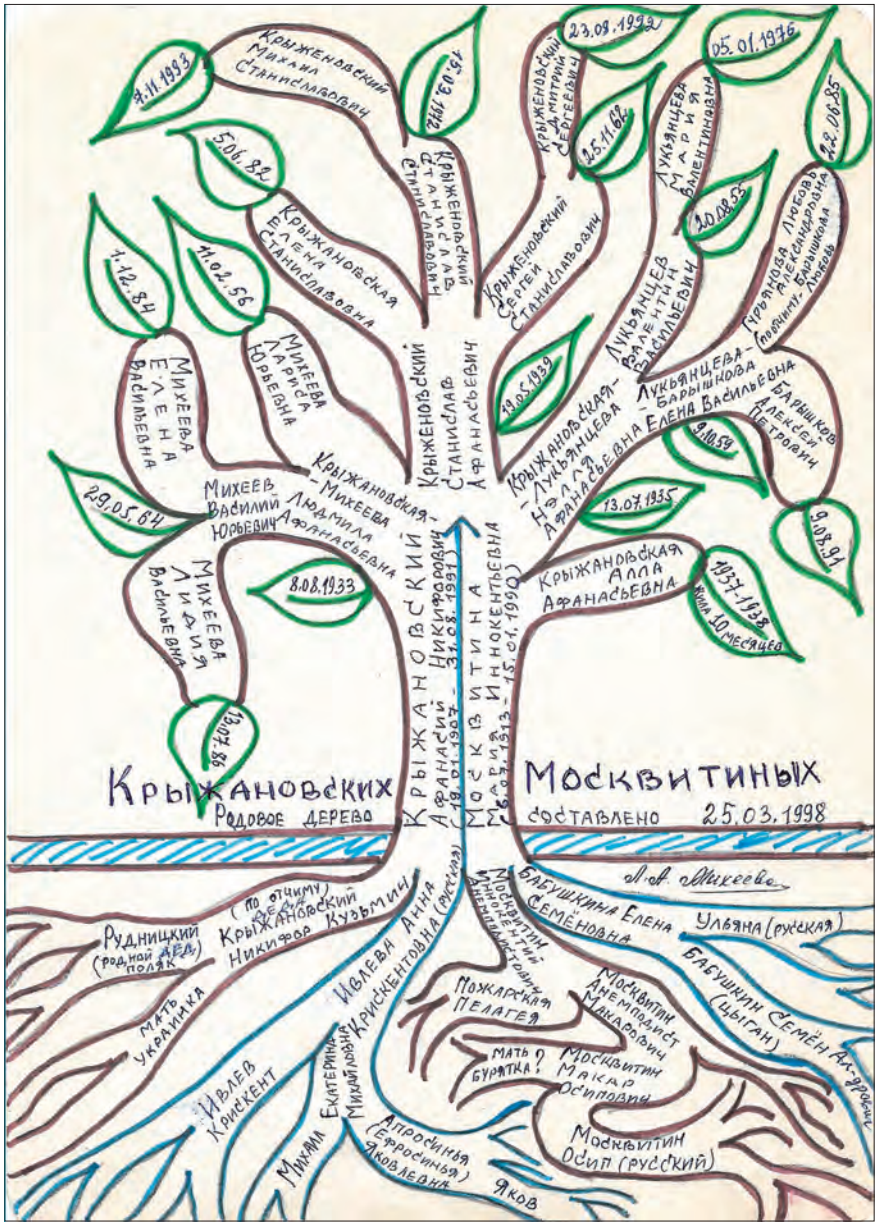

Родовое древо Крыжановских-Москвитиных.
Составлено в 1998 году Людмилой Афанасьевной Крыжановской (Михеевой).
Из архива Л.А. Михеевой.



Моя сестра Нэлля Афанасьевна Лукьянцева.
Нэлля Афанасьевна Крыжановская (Лукьянцева) (13.07.1935 г.р.).
Ф. 2009 г., г. Холмск Сахалинской области.
Из архива Нэлли Афанасьевны Лукьянцевой.



Семья Елены Барышковой в гостях у Михеевых.
Алексей Петрович Барышков (09.08.1991 г.р.),
Елена Васильевна Лукьянцева (Барышкова) (09.10.1959 г.р.),
Михеев Юрий Васильевич (11.02.1934 г.р.),
Любовь Александровна Гурьянова (Барышкова) (22.06.1985 г.р.).
Ф. 25.08.2000, р. Ока, с. Дединово Луховицкого района Московской обл.
Ф-ла Л.А. Михеева.



Внуки Нэлли Афанасьевны Лукьянцевой.
Любовь Александровна Гурьянова (Барышкова) (22.06.1985 г.р.), Барышков Алексей Петрович (09.08.1991 г.р.).
Ф. 11.07.2010 г. Из архива Елены Васильевны Лукьянцевой.



Семья Нэлли Афанасьевны Лукьянцевой.
Нэлля Афанасьевна Крыжановская (Лукьянцева) (13.07.1935 г.р.), дочь – Елена Васильевна Лукьянцева (Барышкова) (09.10.1959 г.р.), внучка – Любовь Александровна Гурьянова (Бондарюк) (22.06.1985 г.р.), правнучка – София Андреевна Бондарюк (30.05.2007 г.р.).
Ф. 16.09.2007, г. Холмск Сахалинской обл. Из архива Нэлли Афанасьевны Лукьянцевой.



Муж и дочь Любови Гурьяновой (Бондарюк).
Муж Любы – Бондарюк Андрей.
Их дочь – София Андреевна Бондарюк (30.05.2007 г.р.).
Сентябрь 2015 г., г. Южно-Сахалинск.
Фото из архива Любы Бондарюк.



Нэлля Афанасьевна Лукьянцева с внучкой.
Любовь Александровна Гурьянова (Бондарюк) (22.06.1985 г.р.), Нэлля Афанасьевна Крыжановская (Лукьянцева) (13.07.1935 г.р.).
Ф. 2015 г., г. Холмск Сахалинской обл.
Из архива Елены Васильевны Барышковой.



Л.А. Михеева с сестрой и племянницей.
Людмила Афанасьевна Крыжановская (Михеева) (08.08.1933 г.р.),
Елена Васильевна Лукьянцева (Барышкова) (09.10.1959 г.р.),
Нэлля Афанасьевна Крыжановская (Лукьянцева) (13.07.1935 г.р.).
Ф. 25.01.2007, г. Холмск Сахалинской обл. Из архива Л.А. Михеевой.



Нэлля Афанасьевна Лукьянцева с племянницей Ларисой.
Нэлля Афанасьевна Крыжановская (Лукьянцева) (13.07.1935 г.р.),
Лариса Юрьевна Михеева (11.02.1956 г.р.).
Ф. 18.08.2013, г. Холмск Сахалинской области.
Из архива Ларисы Юрьевны Михеевой.



Нэлля Афанасьевна Лукьянцева с племянницей Еленой.
Справа налево:
Нэлля Афанасьевна Крыжановская (Лукьянцева) (13.07.1935 г.р.),
Елена Станиславовна Крыженовская (05.06.1982 г.р.),
муж Елены – Кубочкин Арсений Юрьевич (03.07.1978 г.р.).
Июнь 2018 г., г. Холмск Сахалинской области.
Фото из архива Елены Крыженовской.



80-летний юбилей Нэлли Афанасьевны Лукьянцевой.
Справа – Нэлля Афанасьевна Крыжановская (Лукьянцева) (13.07.1935 г.р.), её дочь – Елена Васильевна Лукьянцева (Барышкова) (09.10.1959 г.р.).
Ф. 13.07.2015, г. Холмск Сахалинской обл.
Из архива Елены Барышковой.



Мой брат Станислав Афанасьевич Крыженовский.
Крыженовский Станислав Афанасьевич (19.05.1939 г.р.).
Ф. 13.09.2016, на даче, г. Рязань. Из архива Станислава Крыженовского.



Семья Сергея Станиславовича Крыженовского.
Крыженовский Сергей Станиславович (25.11.1962 г.р.),
сын – Крыженовский Дмитрий Сергеевич (23.08.1992 г.р.),
жена Сергея – Марина Ивановна Ушакова (Крыженовская) (28.10.1961 г.р.),
дочь Марины – Светлана Валерьевна Беркаева (Пикалова) (13.05.1984 г.р.),
дочь Светланы – Алина Алексеевна Пикалова (01.09.2011 г.р.).
Ф. 2014 год, г. Находка Приморского края.
Из архива Сергея Крыженовского.



Семья Станислава Станиславовича Крыженовского.
Крыженовский Станислав Станиславович (15.03.1972 г.р.),
2-я жена Станислава – филиппинка Мариден,
их дочь – Татьяна Станиславовна Крыженовская (17.11.2011 г.р.).
18.02.2012, Канада, штат Альберта.
Фото из архива Станислава Станиславовича Крыженовского.



Сын Станислава Станиславовича Крыженовского.
Крыженовский Михаил Станиславович
(07.11.1993 г.р.),
от 1-й жены Станислава – Анны Владимировны (Крыженовской).
Фото из архива Михаила Крыженовского.



Муж и сын Елены Станиславовны Крыженовской. Моргунов Алексей Владимирович (28.08.1975–17.11.2016), сын – Моргунов Николай Алексеевич (22.11.2004 г.р.). *Ф. 2005 г., г. Рязань. Из архива Елены Крыженовской.*



Дочь и внук Станислава Афанасьевича Крыженовского. Крыженовская Елена Станиславовна (05.06.1982 г.р.), её сын – Моргунов Николай Алексеевич (22.11.2004 г.р.). *Ф. 2008 г., г. Рязань. Из архива Елены Крыженовской.*



75-л. юбилей Людмилы Афанасьевны Михеевой.
Сидят:
Людмила Афанасьевна Крыжановская (Михеева) (08.08.1933 г.р.),
Крыженовский Станислав Афанасьевич (19.05.1939 г.р.).
Стоят:
Крыженовская Елена Станиславовна (05.06.1982 г.р.),
Евгения Александровна Михеева (22.11.1935 г.р.),
Марат Александрович Михеев (15.06.1935 г.р.),
Нина Владимировна Цыцаркина (07.03.1951 г.р.),
Ирина Александровна Михеева (07.08.1963 г.р.).
Ф. 09.08.2008, г. Луховицы Московской области.
Ф-л Василий Юрьевич Михеев.



Две бабушки Коли Моргунова.
Нина Владимировна Цыцаркина (07.03.1951 г.р.),
Людмила Викторовна Моргунова (11.10.1953 г.р.).
Ф. 07.03.2011, г. Рязань. Ф-ла Л.А. Михеева.



Семья Елены Станиславовны Крыженовской.
Её сын – Моргунов Николай Алексеевич (22.11.2004 г.р.),
дочь Арсения – Кубочкина Александра Арсеньевна,
Крыженовская Елена Станиславовна (05.06.1982 г.р.),
её 2-й муж – Кубочкин Арсений Юрьевич (03.07.1978 г.р.),
их дочь – Алина Арсеньевна Крыженовская (23.05.2010 г.р.).
Ф. 08.03.2013 г., г. Рязань. Ф-ла Л.А. Михеева.



Семья Станислава Крыженовского в гостях у Михеевых.
Михеев Юрий Васильевич (11.02.1934 г.р.),
его мать – Михеева Анастасия Николаевна –
жила 101 год и 10,5 месяцев (27.12.1908–14.11.2010).
Крыженовский Станислав Афанасьевич (19.05.1939 г.р.),
его дочь – Крыженовская Елена Станиславовна (05.06.1982 г.р.),
мать Елены – Нина Владимировна Цыцаркина (07.03.1951 г.р.).
1997 г., г. Луховицы Московской области. Ф-ла Л.А. Михеева.



Семья Станислава Крыженовского в гостях у сестры.
Справа налево:
Людмила Афанасьевна Крыжановская (Михеева) (08.08.1933 г.р.),
Крыженовский Станислав Афанасьевич (19.05.1939 г.р.),
его жена – Нина Владимировна Цыцаркина (07.03.1951 г.р.),
их внуки:
Моргунов Николай Алексеевич (22.11.2004 г.р.),
Крыженовская Алина Арсеньевна (23.05.2010 г.р.).
Ф. 08.08.2017, г. Луховицы Московской области.
Из архива Л.А. Михеевой.

Моя сестра – Нэлля Афанасьевна Крыжановская (Лукьянцева)

Нэлля Афанасьевна Крыжановская (Лукьянцева) (13.07.1935 г.р.) родилась в п. Норск Амурской области. На Сахалине, в городе Холмске, живёт с 1951 года. Окончила курсы медицинских сестёр, затем – медицинский техникум во Владивостоке. Получила профессию фельдшера. До пенсии работала по специальности. Увлекается вязанием и чтением художественной литературы. Помогала дочери Елене растить детей.

Нэлля всегда была очень близка к маме. Часто находила время встретиться, поговорить с мамой. С удовольствием носила сшитые мамой платья. Была маминым домашним доктором. Они с мамой во всём поддерживали друг друга. Когда Нэлле пришлось воспитывать детей одной, то мама помогала ей растить сына **Валентина** и дочь **Елену**. В последние годы она с удовольствием оставалась присматривать за маленькой правнучкой **Любой**, дочерью Елены. Нашей маме нравилось быть нужной и полезной нам. А с Нэллей у мамы были не только общие заботы, но и общие кошельки.

Теперь **Елена** стала опорой для Нэлли: отремонтировала её квартиру, обновила мебель, не даёт ей повода чувствовать себя одинокой. Лена относится к матери так, как сама Нэлля относилась к нашей маме.

Семья Нэлли Афанасьевны Крыжановской (Лукьянцевой)

Нэлля Афанасьевна Крыжановская (Лукьянцева) (13.07.1935 г.р.).

Её муж – **Василий Алексеевич Лукьянцев** (1935 г.р.).

У них 2 детей: Валентин и Елена

Валентин Васильевич Лукьянцев (20.08.1955 г.р.).

Елена Васильевна Лукьянцева (Барышкова) (09.10.1959 г.р.).

Семья Валентина Васильевича Лукьянцева

Валентин Васильевич Лукьянцев (20.08.1955 г.р.).

Валентин Лукьянцев окончил Сахалинское мореходное училище в Холмске. Работал в порту Находка Приморского края, в рыболовецком колхозе г. Чехов Холмского района Сахалинской области. В настоящее время работает на судах рыболовецкого флота. Живёт в г. Холмск.



Дочь и правнук Москвитина Иннокентия Анемподистовича.
Мария Иннокентьевна Москвитина (26.03.1911–15.01.1990),
её внук – Лукьянцев Валентин Васильевич (20.08.1955 г.р.).
Ф. 1957 г., г. Холмск Сахалинской области.
Из архива Марии Иннокентьевны Москвитиной.



Семья Нэлли Афанасьевны Крыжановской (Лукьянцевой).
Сын – Лукьянцев Валентин Васильевич (20.08.1955 г.р.),
Нэлля Афанасьевна Крыжановская (Лукьянцева) (13.07.1935 г.р.),
дочь – Лукьянцева Елена Васильевна (09.10.1959 г.р.).
Ф. 04.04.1965 г., г. Холмск Сахалинской области.
Из архива Марии Иннокентьевны Москвитиной.

Его 1-я жена – **Лариса Павловна Лукьянцева** (04.02.1952–1999 г.?).

Имя 2-й жены Валентина – **Светлана**.

У Валентина 2 детей: Мария и Сергей

Мария Валентиновна Лукьянцева (05.01.1976 г.р.) – дочь от 1-й жены, Ларисы Павловны.

Маша вышла замуж. У неё есть дочь **Лилия Сергеевна Лукьянцева** (?), ей 4–5 лет (в 2018 г.).

Сергей Валентинович Лукьянцев (23.03.2001 г.р.) – сын от 2-й жены, Светланы.



Семья Лукьянцева Валентина Васильевича.
Лукьянцев Валентин Васильевич (20.08.1955 г.р.),
его жена – Лариса Павловна Лукьянцева (04.02.1952–1999 г.?),
их дочь – Мария Валентиновна Лукьянцева (05.01.1976 г.р.).
Ф. 10.06.1983 г., г. Холмск Сахалинской области.
Из архива Марии Иннокентьевны Москвитиной.

Семья Елены Васильевны Лукьянцевой

Елена Васильевна Лукьянцева (Барышкова) (09.10.1959 г.р.).

Елена окончила ЮСГПИ – Южно-Сахалинский государственный педагогический институт. Работала учителем английского языка

и географии в школах Холмского гороно – городского отдела народного образования. После выхода на пенсию несколько лет работает директором детского оздоровительного лагеря.

1-й муж Елены – **Гурьянов Александр Николаевич** – родной отец Любы.

Её 2-й муж – **Барышков Пётр Николаевич** – отец Алексея.

У Елены 2 детей: Люба и Алёша

Любовь Александровна Гурьянова (**Барышкова** – по фамилии матери, **Бондарюк** – по мужу) (22.06.1985 г.р.).

Алексей Петрович Барышков (09.08.1991 г.р.).

Окончил профтехучилище № 20 в г. Холмск по специальности автомеханик. Отслужил в армии. Живёт и работает в Холмске. Не женат. Детей ещё нет.



Семья Елены Васильевны Лукьянцевой (Барышковой).
Стоит – Нэлля Афанасьевна Крыжановская (Лукьянцева) (13.07.1935 г.р.),
муж Елены – Барышков Пётр Николаевич,
с ним сын – Барышков Алексей Петрович (09.08.1991 г.р.),
дочь Елены – Любовь Александровна Гурьянова (Барышкова) (22.06.1985 г.р.),
Елена Васильевна Лукьянцева (Барышкова) (09.10.1959 г.р.).
Ф. 12.08.1992 г., г. Холмск Сахалинской области.
Из архива Марии Иннокентьевны Москвитиной.

Семья Любови Гурьяновой (Бондарюк)

Любовь Александровна Гурьянова (**Барышкова** – по фамилии матери, **Бондарюк** – по мужу) (22.06.1985 г.р.).

Люба окончила гуманитарный университет в г. Южно-Сахалинск. Живёт и работает в этом городе.

Её 1-й муж – **Бондарюк Андрей** – отец **Софии.**

2-й муж Любы – **Коркин Дмитрий Юрьевич** (12.12.1970 г.р.) – отец **Насти**.

У Любы Бондарюк две дочери: София и Анастасия

София Андреевна Бондарюк (30.05.2007 г.р.).

Анастасия Дмитриевна Коркина (17.01.2019 г.р.).



Сын Марии Иннокентьевны Москвитиной. Крыженовский Станислав Афанасьевич (19.05.1939 г.р.) – курсант Сахалинского мореходного училища. *Ф. 1961 г., г. Холмск Сахалинской области. Из архива Марии Иннокентьевны Москвитиной.*

Мой брат – Крыженовский Станислав Афанасьевич

Станислав Афанасьевич Крыженовский (19.05.1939 г.р.).

Родился мой брат в п. Златоустовск Селемджинского района Амурской области. Златоустовск стоит на реке Харга.

Пояснение

При выдаче свидетельства о рождении в фамилии Станислава была допущена ошибка, вместо «А» написали «Е». Поэтому у него, его детей и внуков фамилия КрыжЕновский.

Детство Станислава прошло в сёлах и городах Амурской, Тюменской, Новосибирской, Омской, Сахалинской областей. В город Холмск Сахалинской области его привезла мама летом 1951 года. В 5–9 классах он учился в Холмской средней школе № 1. Затем окончил в Холмске Сахалинское мореходное училище – СМУ. Женился и по направлению уехал в г. Находка Приморского края.



Семья Валентины Сергеевны Обрехт (Крыженовской).
Валентина Сергеевна Обрехт (Крыженовская) (04.03.1938–07.08.2001), старший сын – Сергей Станиславович Крыженовский (25.11.1962 г.р.), младший сын – Станислав Станиславович Крыженовский (15.03.1972 г.р.), отец Вали – Обрехт Сергей Николаевич.
Ф. 1978 г., г. Находка Приморского края.
Из архива Сергея Крыженовского.



Первая семья Крыженовского Станислава Афанасьевича.
Сестра Вали – Александра Сергеевна Обрехт (Шудрякова),
жена Станислава – Валентина Сергеевна Обрехт (Крыженовская),
сестра Станислава – Нэлля Афанасьевна Крыжановская (Лукьянцева),
Станислав Афанасьевич Крыженовский.
Ф. 1961 г., пос. Пионеры Холмского района Сахалинской обл.
Из архива Сергея Станиславовича Крыженовского.

Заочно обучался и окончил с отличием Дальневосточный политехнический институт имени Куйбышева (ДВПИ) в г. Владивостоке, кораблестроительный факультет, специализация: судовые энергетические установки. Работал Станислав Афанасьевич инженером в портах Находка Приморского края и Ванино Хабаровского края. Жил в городах: Холмск, Находка, пос. Ванино, Южно-Сахалинск. С 1998 года живёт в г. Рязань.

Семья Станислава Афанасьевича Крыженовского

Станислав Афанасьевич Крыженовский (19.05.1939 г.р.).

Его 1-я жена – **Валентина Сергеевна Обрехт (Крыженовская)** (04.03.1938–07.08.2001).

Жила Валентина в Холмске Сахалинской области. Окончила среднюю школу № 6. С мужем уехала в Находку. Валя и Станислав вместе учились в ДВПИ им. Куйбышева, на кораблестроительном

факультете. После окончания института Валентина работала на Приморском судоремонтном заводе – технолог-кораблестроитель… Валентина Сергеевна погибла летом 2001 года во время тайфуна. От Валентины Обрехт у Станислава два сына – **Сергей** и **Станислав**.



Вторая семья Крыженовского Станислава Афанасьевича
Жена – Нина Владимировна Цыцаркина (07.03.1951 г.р.),
дочь – Елена Станиславовна Крыженовская (05.06.1982 г.р.),
Крыженовский Станислав Афанасьевич (19.05.1939 г.р.).
Ф. 1983 г., г. Южно-Сахалинск Сахалинской области.
Из архива Марии Иннокентьевны Москвитиной.

2-я жена Станислава – **Нина Владимировна Цыцаркина** (07.03.1951 г.р.).

Образование высшее. Нина окончила Ульяновский педагогический институт. Работала учителем истории в ШРМ (школе рабочей молодёжи) города Асбест Свердловской области. С 1976 по 1998 год жила на Сахалине, работала в сахалинских школах, преподавала историю и обществоведение. Жила в городах Углегорск, Холмск, в пос. Ванино, г. Южно-Сахалинск. В Южно-Сахалинске некоторое время работала лаборантом на кафедре Всеобщей истории в ЮСГПИ, преподавала историю в ПТУ-2 и в средней школе № 6.

С 1993 по 1998 год была на государственной службе в Управлении по труду и занятости населения Сахалинской области. В 1998 году их семья переехала в г. Рязань, где Нина Владимировна до выхода на пенсию работала госслужащей в Департаменте по труду и занятости населения Рязанской области. У Нины и Станислава одна дочь **Елена**.

У Станислава Афанасьевича 3 детей:
Сергей, Станислав, Елена

Сергей Станиславович Крыженовский (25.11.1962 г.р.).
Станислав Станиславович Крыженовский (15.03.1972 г.р.).
Елена Станиславовна Крыженовская (05.06.1982 г.р.).

Семья Сергея Станиславовича Крыженовского

Сергей Станиславович Крыженовский (25.11.1962 г.р.).

Сергей родился, живёт и работает в г. Находка Приморского края. Образование у Сергея высшее, окончил Хабаровский политехнический институт, специальность: инженер-механик автомобильного транспорта. С 1988 по 2005 год работал в Приморском морском пароходстве. С 2005 г. работает в международной компании, занимающейся обеспечением флота сменно-запасными частями.

От жены Марины имеет сына Дмитрия.

Его жена – **Марина Ивановна Ушакова (Крыженовская)** (28.10.1961 г.р.).

Марина окончила Дальрыбвтуз в г. Владивосток, инженер холодильного оборудования. Живёт в Находке. Работала на Приморском судоремонтном заводе технологом по судоремонту.

В их семье 2 детей: Дмитрий и Светлана

Дмитрий Сергеевич Крыженовский (23.08.1992 г.р.).

Дмитрий учится в Техническом университете г. Сленцбург в Германии.

Светлана Валерьевна Беркаева (Пикалова) (13.05.1984 г.р.) – дочь Марины от первого брака. Светлана окончила ДВГУ – Дальневосточный государственный университет, экономический факультет. Осталась жить и работать во Владивостоке. Вышла замуж за **Алексея Пикалова**. У Светланы 2 детей: дочь **Алина Алексеевна Пикалова** (01.09.2011 г.р.) и сын **Андрей Алексеевич Пикалов** (11.09.2017 г.р.).

Семья Станислава Станиславовича Крыженовского

Станислав Станиславович Крыженовский (15.03.1972 г.р.).

Младший сын моего брата – Станислав, окончил ДВВИМУ – Дальневосточное высшее инженерное морское училище им. Невельского во Владивостоке. Жил и работал в порту Находка. Был женат. От жены Анны у него сын Михаил. После развода Станислав переехал в г. Рязань, а через несколько лет уехал в Канаду. Там женился на филиппинке **Мариден**. В 2011 году у них родилась дочь Татьяна.

Его 1-я жена – **Анна Владимировна (Крыженовская)**. Живёт в г. Находка. У них сын Михаил.

2-я жена Станислава – филиппинка **Мариден**. От неё дочь Татьяна.

Дети Станислава Станиславовича Крыженовского: Михаил и Татьяна

Михаил Станиславович Крыженовский (07.11.1993 г.р.).

Михаил Крыженовский окончил Дальневосточный государственный морской университет, инженер-механик. Живёт в Находке. Работает механиком на морских судах.

Татьяна Станиславовна Крыженовская (17.11.2011 г.р.).

Татьяна родилась в Канаде, штат Альберта.

Семья Елены Станиславовны Крыженовской

Елена Станиславовна Крыженовская (05.06.1982 г.р.).

Елена родилась в пос. Ванино Хабаровского края, с младенчества росла на Сахалине, в г. Южно-Сахалинск. С 1998 г. жила в Рязани. В рязанской школе окончила 10–11 классы. А в 2005 году – Рязанский государственный медицинский университет имени Павлова (на бюджетной основе). В 2006 г. Елена окончила интернатуру. В студенческие годы начала работать в фармацевтических фирмах. С 2009 года живёт и работает в Москве. При вступлении в брак Елена сохранила свою фамилию – **Крыженовская**.

Её 1-й муж – **Алексей Владимирович Моргунов** жил 41 год (28.08.1975–17.11.2016).

Алексей окончил Рязанский государственный медицинский университет имени Павлова. Работал в клиниках Рязани и Москвы. Врач, уролог. От него у Елены сын Николай.

Её 2-й муж **Арсений Юрьевич Кубочкин** (03.07.1978 г.р.).

Арсений в 2001 году окончил Московскую медицинскую академию имени И.М. Сеченова, фармацевтический факультет, специальность: фармацея, квалификация – провизор. Работал в аптеке. Перешёл на работу в фармацевтические компании КРКА и «Фармстандарт». С ним у Елены родилась дочь Алина.

У Елены Станиславовны Крыженовской 2 детей:
Николай и Алина

Николай Алексеевич Моргунов (22.11.2004 г.р.).

Алина Арсеньевна Крыженовская (23.05.2010 г.р.).



Дочь и внучка Москвитина Иннокентия Анемподистовича.
Крыжановская Людмила Афанасьевна (08.08.1933 г.р.),
Москвитина Мария Иннокентьевна (26.03.1911–15.01.1990).
Ф. 1950 г., 3-й рыбозавод, пос. Правда Холмского района Сахалинской обл. Из архива Л.А. Михеевой.



Юрий Михеев и Люся Крыжановская.
Михеев Юрий Васильевич – 18 лет, курсант Сахалинского мореходного училища.
Крыжановская Людмила Афанасьевна – 19 лет, бухгалтер,
ученица 9 класса вечерней школы (ШРМ).
Ф. 1952 г., г. Холмск Сахалинской области. Из архива Л.А. Михеевой.

Я – Людмила Афанасьевна Крыжановская (Михеева)

Крыжановская (Михеева) Людмила Афанасьевна (08.08.1933 г.р.) – это я, автор данной книги. Родилась в деревне Ивановка Валуевского сельсовета Тюкалинского района Омской области. Детские годы прошли в Сибири – 8 лет (1933–1935, 1944–1950) и в Амурской области – 8 лет (1935–1944 гг.). В Сибири мы жили в трёх областях: Омской (д. Ивановка Тюкалинского района и г. Называевск), Тюменской (с. Покровское Ярковского района) и Новосибирской (г. Болотное). На Дальнем Востоке – в сёлах Норск и Златоустовск Селемджинского района, недолго в селе Новокиевский Увал Мазановского района, в сёлах Бирма, Верное, Красноярово Серышевского района Амурской области.

Сорок шесть лет, с марта 1950 по июль 1996 года, жила на Южном Сахалине, в городе Холмск. С августа 1950 по 1961 год, с перерывами, работала в бухгалтерии (ученица статистика, счетовод, бухгалтер), всего восемь с половиной лет. В организациях: Холмский рыбкооп, Холмская база ОРПС (Облрыболовпотребсоюз), в школах № 1 и № 6 Холмского гороно (городского отдела народного образования).

В 1952 году окончила курсы бухгалтеров при Торгово-кооперативной школе в г. Южно-Сахалинск. Среднее образование (8–10 классы) завершила в 1959 году в вечерней школе рабочей молодёжи (ШРМ № 1) г. Холмск. В 1962 г. окончила педагогический класс при средней школе № 8. Тридцать три года отдала школьной работе. Из них одиннадцать лет работала учительницей начальных классов в начальных школах с продлённым днём № 9 и № 5. В 1974 году окончила заочное отделение исторического факультета ЮСГПИ – Южно-Сахалинского государственного педагогического института. Двадцать два года преподавала историю в средней школе № 6 г. Холмск. Награждена значком «**Отличник народного просвещения**» и медалью «**Ветеран труда**». Общий трудовой стаж – 41,5 года.

Чтобы вы, мои нынешние и будущие потомки, смогли увидеть документы нашего времени, помещаю их фотографии в I томе.

Хочу добавить, что учителем стала не случайно. Сумела осуществить свою детскую мечту и все тридцать три года работала «взахлёб», с полной отдачей. Уверена, что, оставшись бухгалтерским работником, и сама была бы скучным, неинтересным человеком. Это школа и дети перевоспитали меня. Школа дала мне радость творческого труда, наполнила смыслом и счастьем мою жизнь. Научила любить и жалеть людей, пробудила желание как можно больше доброго сделать для них. Школа научила любить Жизнь! Потому и родилась моя самая большая книга «Школа – любовь моя».

Не обделила меня судьба и семейным счастьем. В феврале 1952 года на танцах в спортзале Сахалинского мореходного училища случайно сама выбрала будущего мужа. В те времена я страдала от закомплексованности, считала себя маленькой, некрасивой и плохо одетой девочкой. Поэтому была несмелой и старалась держаться в тени. Однажды все девчонки упорхнули приглашать ребят на «дамский вальс», а я осталась одна в углу, перед тёмной толпой курсантов. Со страху и от стыда пошла на эту толпу и пригласила на танец незнакомца **Юру Михеева**. Он удивился, заинтересовался, и мы протанцевали весь вечер. Так началась наша трёхлетняя дружба. Юру отличали скромность, сдержанность и порядочность. А после окончания мореходки, полугодовой военной стажировки и первого рейса в Китай, с 9 мая 1955 года **Михеев Юрий Васильевич** стал моим мужем, вместе с которым прожиты 65 лет. Наши дети, внучки и правнуки продолжили род Михеевых-Крыжановских.



Родительская семья Василия Ивановича Михеева.
Пётр Иванович Михеев-Дятлов (ок.1846 г.р. – 10.09.1917),
Анна Ильинична Михеева (ок. 1856 г.р. – 8 марта 1932 г.).
С ними внучки – дети Веры:
Татьяна Петровна Копытина,
Любовь Петровна Копытина,
Александра Петровна Копытина.
Семья Ивана Петровича Михеева:
Михеев Иван Петрович (19.07.1877–26.01.1966),
Матрёна Петровна Милованова (Михеева) (22.11.1886–01.02.1965),
с нею сын – Александр Иванович Михеев (22.12.1910–09.12.1942),
рядом сын – Василий Иванович Михеев (16.01.1907–26.11.1965).
Ф. 1912 г., с. Дединово Луховицкого района Московской обл.
Из архива Бориса Ивановича Михеева.



Родительская семья Анастасии Николаевны Миловановой.
Милованов Николай Николаевич (27.11.1878 – ок. 1921 г.),
Пелагея Матвеевна Шустова (Милованова) (05.04.1886 – ок. 1921 г.),
их 1-я дочь – Клавдия Николаевна Милованова (25.12.1904 г.р.),
2-я дочь – Анастасия Николаевна Милованова (27.12.1908 г.р.).
Ф. ок. 1916 г., г. Санкт-Петербург. Из архива Анастасии Николаевны Михеевой.



Родительская семья Юрия Васильевича Михеева.
Отец – Михеев Василий Иванович (16.01.1907–25.11.1965).
Мать – Анастасия Николаевна Милованова (Михеева) (27.12.1908–14.11.2010).
Брат – Михеев Эдуард Васильевич (30.08.1941).
Михеев Юрий Васильевич (11.02.1934 г.р.) – курсант Сах. мор. училища.
Ф. 1953 г., г. Южно-Сахалинск. Фото из архива Юрия Васильевича Михеева.

Родительская семья Михеева Юрия Васильевича

Родина Михеевых – Подмосковье, село Дединово Луховицкого района. Основателями рода дединовских Михеевых были потомственный сапожник **Пётр Иванович Михеев-Дятлов** (ок. 1846 г.р. – 10.09.1917) из села Коробчеево Коломенского района Московской области и его жена **Анна Ильинична** (девичья фамилия неизвестна) (ок. 1856 г.р. – 8 марта 1932 г.).

Дедушка Юрия – **Иван Петрович Михеев** (03.08.1877–26.01.1966) – тоже всю жизнь занимался сапожным ремеслом, а бабушка – **Матрёна Петровна Милованова (Михеева)** (22.11.1886–01.02.1965) – вела домашнее хозяйство.

Они вырастили шесть сыновей – **Василия**, **Александра**, **Николая**, **Георгия**, **Бориса**, **Михаила** и одну дочь – **Нину Ивановну Михееву (Кулешову)**.

Отца моего мужа звали **Василий Иванович Михеев** (16.01.1907–25.11.1965). Он был военнослужащим, участником Великой Отечественной войны. В 1949 году для продолжения службы Василия Ивановича перевели из Крыма в город Южно-Сахалинск.

Мать – **Анастасия Николаевна Милованова (Михеева)** (27.12.1908–14.11.2010), как и многие жёны офицеров, была домохозяйкой. И её родители – коренные дединовцы. Отца звали **Николай Николаевич Милованов**, мать – **Пелагея Матвеевна Шустова**. В их семье было четверо детей: **Клавдия**, **Анастасия**, **Александр** и **Борис Миловановы**.

По приезде на Сахалин младший брат Юрия – **Михеев Эдуард Васильевич** (30.08.1941 г.р.) – продолжил учёбу в начальных классах, а **Юрий Васильевич Михеев** (11.02.1934 г.р.) – в 7-м классе школы № 11 г. Южно-Сахалинск. Окончив 7-й класс в 1950 году, Юрий поступил на судоводительское отделение Сахалинского мореходного училища (СМУ), которое находилось в портовом городе Холмске. Здесь и встретились мы в 1952 году.

После окончания СМУ он работал в Сахалинском морском пароходстве. Почти всё время был в море. Начал с третьего штурмана и дорос до капитана дальнего плавания, а потом и до должности капитана-наставника Службы мореплавания. Став капитаном, Юрий Васильевич после заочного обучения окончил ДВВИМУ – Дальневосточное высшее инженерное морское училище имени Невельского во Владивостоке. Более 41 года плавал на судах Сахалинского морского

пароходства (СМП). Награждён значком «**Почётный работник морского флота**», **бронзовой медалью ВДНХ** (Выставки достижений народного хозяйства), медалью «**Ветеран труда**».

Наша семейная жизнь проходила в вечном ожидании редких встреч да во время отгулов накопленных им выходных дней и летних отпусков. Поэтому я привыкла принимать решения сама и обходиться своими силами. Работала, училась, ездила на свидания с мужем, растила дочь и сына. Во время моих поездок к мужу и на сессии в ЮСГПИ с детьми оставалась моя мама **Мария Иннокентьевна**. Не жалею, что стала женой моряка. Однажды молодая учительница спросила: «Людмила Афанасьевна, когда надо выходить замуж?» Ответила, не задумываясь: «Когда поймёшь, что не можешь жить без него! И надо помнить, что мужчина женится для себя…» Наверно, потому и удалось сохранить семью. Удивительно и приятно было услышать от мужа после шести десятков лет совместной жизни, что он ни разу не пожалел о своём выборе.



Дочь, внучка и правнучка Москвитина Иннокентия Анемподистовича.
Людмила Афанасьевна Крыжановская (Михеева) (08.08.1933 г.р.),
с нею дочь – Лариса Юрьевна Михеева (11.02.1956 г.р.),
Москвитина Мария Иннокентьевна (26.03.1911–15.01.1990).
Ф. 1957 г., г. Холмск Сахалинской обл.
Из архива Москвитиной Марии Иннокентьевны.



Михеева Лариса на новогоднем утреннике в детских яслях.
Лариса Юрьевна Михеева (11.02.1956 г.р.) – справа в клетчатом платьице, на руках у медсестры Марии Корякиной.
Ф. декабрь1956, года, г. Холмск Сахалинской обл. Из архива Л.А. Михеевой.



Семья Людмилы и Юрия Михеевых.
Михеев Юрий Васильевич (11.02.1934 г.р.),
Михеева Лариса Юрьевна (11.02.1956 г.р.),
Людмила Афанасьевна Крыжановская (Михеева) (08.08.1933 г.р.).
Август 1961 года, г. Холмск Сахалинской обл.
Ф-л Виктор Герасимович Федоренко.

Наша семья – Михеевых Юрия Васильевича и Людмилы Афанасьевны

Людмила Афанасьевна Крыжановская (Михеева) (08.08.1933 г.р.).

Мой муж – **Михеев Юрий Васильевич** (11.02.1934 г.р.).

У нас 2 детей: Лариса и Василий

Лариса Юрьевна Михеева (11.02.1956 г.р.).

Василий Юрьевич Михеев (29.05.1964 г.р.).

Родина наших детей – город Холмск Сахалинской области.

Наша дочь – Михеева Лариса Юрьевна

Лариса Юрьевна Михеева (11.02.1956 г.р.). До семи лет Лариса посещала детский сад № 1 «Солнышко». Училась в трёх школах Холмска: № 6 (1–2 кл.), в начальной школе № 5 (3–4 кл.) и в средней школе № 1 (5–10 кл.). В 1973 году окончила среднюю



Михеева Лариса на новогоднем утреннике в детском саду.
Серёжа Барановский, Наташа Ратман,
Лариса Михеева в костюме «бабочки»,
Таня Бубенец, имя девочки справа не вспомнили.
Декабрь 1962 года, детсад № 1 «Солнышко», г. Холмск Сахалинской обл.
Фото из архива Марии Иннокентьевны Москвитиной.



Михеева Лариса с бабушкой и дедушкой.
Анастасия Николаевна Милованова (Михеева) (27.12.1908–14.11.2010).
Михеев Василий Иванович (16.01.1907–25.11.1965).
Их внучка – Михеева Лариса Юрьевна (11.02.1956 г.р.).
1963 год, с. Дединово Луховицкого района Московской обл.
Из архива Анастасии Николаевны Михеевой.



Наша семья Михеевых с Васей.
Людмила Афанасьевна Крыжановская (Михеева) (08.08.1933 г.р.),
дочь – Михеева Лариса Юрьевна (11.02.1956 г.р.),
сын – Михеев Василий Юрьевич (29.05.1964 г.р.).
1964 год, г. Холмск Сахалинской обл.
Ф-л Юрий Васильевич Михеев.

школу, в 1977 году – Биробиджанское культурно-просветительное училище по специальности «библиотечное дело», присвоена квалификация «библиотекарь средней квалификации». Высшее образование получила в ЮСГПИ – Южно-Сахалинском государственном педагогическом институте (на историческом факультете), который окончила в 1983 году.

Работала в г. Холмск Сахалинской области и в г. Луховицы Московской области в должностях: школьный библиотекарь – более 17 лет, учитель истории и обществоведения – 13 лет и методист по библиотечному фонду – 7 лет. Живёт с родителями в г. Луховицы Московской области.

Наш сын – Михеев Василий Юрьевич

Василий Юрьевич Михеев (29.05.1964 г.р.) родился в г. Холмск. В дошкольные годы посещал детский сад «Сказка». В 1–3 классах учился в средней школе № 1, а в 4–10 классах – в средней



Семья Михеевых в гостях у Петровых.
Людмила Афанасьевна Крыжановская (Михеева) (08.08.1933 г.р.),
дочь – Михеева Лариса Юрьевна (11.02.1956 г.р.),
сын – Михеев Василий Юрьевич (29.05.1964 г.р.),
сын друзей – Петров Михаил Юрьевич.
1964 год, г. Холмск Сахалинской обл. Ф-л Юрий Аркадьевич Петров.

школе № 6 г. Холмск Сахалинской области. Высшее образование получил в Москве, окончив МВТУ – Московское высшее техническое училище им. Баумана. Работал мастером цеха на Воронежском механическом заводе, где в то время строился космический корабль «Буран». Затем был главным технологом и главным инженером на Курчатовском заводе электрооборудования. Переехал в г. Королёв Московской области. Работал в Москве, в банках «Кредо» и «Флора-Москва», в лизинговых компаниях ВТБ и Сбербанка России. В настоящее время трудится в частной фирме заместителем генерального директора.



Вася и Лариса с дедушкой и бабушкой в Дединове.
Михеев Василий Иванович (16.01.1907–25.11.1965),
с ним внук – Михеев Василий Юрьевич (29.05.1964 г.р.),
Анастасия Николаевна Милованова (Михеева) (27.12.1908–14.11.2010),
с ней внучка – Михеева Лариса Юрьевна (11.02.1956 г.р.).
1965 год, с. Дединово Луховицкого района Московской обл.
Фото из архива Л.А. Михеевой.

Семья Василия Юрьевича Михеева

Михеев Василий Юрьевич (29.05.1964 г.р.).

Семьёй Василий обзавёлся рано, во время учёбы на 2-м курсе МВТУ им. Баумана. Его женой стала однокурсница **Галина Абрамова**. Им было по 19 лет. Руководство МВТУ поощряло создание студенческих семей, заботилось о них. Сразу после свадьбы молодожёнам предоставили семейное жильё – отдельный блок в студенческом общежитии, похожий на однокомнатную квартиру, только с сидячей ванной и без кухни. Ребята создали в ней домашний уют. К моменту окончания учёбы в их семье родились две дочери – **Елена** и **Лидия**, москвички, «бауманки». **Галина** даже не пользовалась академическими отпусками по уходу за детьми. Сначала им хорошо помогала мама Гали – **Анна Афанасьевна Абрамова**, а потом они научились справляться сами. И материально не бедствовали, так как оба учились хорошо, получали стипендию и помощь от родительских семей, да подрабатывали лаборантами на своих кафедрах.



Михеев Вася на новогоднем утреннике в ясельной группе д/с «Сказка».
Михеев Василий Юрьевич (29.05.1964 г.р.) –
справа, на руках у нянечки.
Ф. 30.12.1965, детский сад «Сказка», г. Холмск Сахалинской обл.
Фото из архива Л.А. Михеевой.



Михеев Вася на новогоднем утреннике
в детсаду «Сказка».
Исполняют танец «шишек»:
2-й слева – Михеев Василий Юрьевич (29.05.1964 г.р.),
его друг – Никифоров Юрий Сергеевич,
Додунов Валерий. Имя 1-го слева не вспомнили.
Декабрь 1969 года, детский сад «Сказка»,
г. Холмск Сахалинской обл.
Фото из архива Л.А. Михеевой.



Дочь и внуки Марии Иннокентьевны Москвитиной.
Сидят:
Москвитина Мария Иннокентьевна (26.03.1911–15.01.1990),
внук – Михеев Василий Юрьевич (29.05.1964 г.р.),
дочь – Нэлля Афанасьевна Крыжановская (Лукьянцева) (13.07.1935 г.р.).
Стоят внуки:
Лукьянцева Елена Васильевна (09.10.1959 г.р.),
Лукьянцев Валентин Васильевич (20.08.1955 г.р.),
Михеева Лариса Юрьевна (11.02.1956 г.р.).
Январь 1970 года, г. Холмск Сахалинской обл.
Фото из архива Марии Иннокентьевны Москвитиной.

Галина Андреевна Абрамова (Михеева) (02.12.1963 г.р.) – первая жена Василия. Окончила МВТУ им. Баумана. Работала инженером-конструктором на заводах в Воронеже и в Курчатове. Переехала в Москву. Стала соучредителем одной из компаний, а затем генеральным директором Научно-внедренческого центра «Информационные и геометрические системы».

У Василия с Галиной две дочери: Елена и Лидия

Елена Васильевна Михеева (01.12.1984 г.р.).

В 2007 году Елена окончила Московский финансово-экономический институт (на бюджетной основе). Работала бухгалтером, затем экономистом. Вышла замуж за Александра Юшина. Живут в Москве.

Лидия Васильевна Михеева (Дорофеева) (13.07.1986 г.р.).

Лидия тоже не платила за обучение, получая высшее образование в Медицинской академии имени И.М. Сеченова.



Бабушка Анастасия Николаевна Михеева и внуки.
Слева направо:
Михеев Михаил Эдуардович (01.04.1971 г.р.),
Михеева Лариса Юрьевна (11.02.1956 г.р.),
Анастасия Николаевна Милованова (Михеева) (27.12.1908–14.11.2010),
Михеев Василий Юрьевич (29.05.1964 г.р.),
Михеева Татьяна Эдуардовна (08.04.1973 г.р.).
1977 год, с. Дединово Луховицкого района Московской обл.
Фото из архива Л.А. Михеевой.



Наша семья Ю. В. и Л.А. Михеевых.
Людмила Афанасьевна Крыжановская (Михеева) (08.08.1933 г.р.),
Михеев Юрий Васильевич (11.02.1934 г.р.),
Михеев Василий Юрьевич (29.05.1964 г.р.),
Михеева Лариса Юрьевна (11.02.1956 г.р.).
23.01.1983, г. Холмск Сахалинской обл.
Фото из архива Л.А. Михеевой.

Родительская семья Галины Андреевны Абрамовой

Отец – **Абрамов Андрей Стефанович** (27.08.1933 г.р.).

Мать – **Анна Афанасьевна Сергеева (Абрамова)**. Жила 78 лет (21.11.1930–15.02.2009).

Галина Андреевна Абрамова (Михеева) (02.12.1963 г.р.).

Брат Галины – **Валерий Андреевич Абрамов**. Жил 56 лет (09.09.1959–22.03.2016).

Семья Валерия Андреевича Абрамова

Абрамов Валерий Андреевич. Жил 56 лет (09.09.1959–22.03.2016).

Его жена – **Инна Анатольевна Згонник (Абрамова)** (11.05.1965 г.р.).

У Валерия с Инной двое детей:

Александр Валерьевич Абрамов (22.12.1984 г.р.).

Анастасия Валерьевна Абрамова (08.05.2001 г.р.).



Свадьба Василия Михеева и Галины Абрамовой.
Михеева Лариса Юрьевна (11.02.1956 г.р.),
Белов Владимир Иванович – студент МВТУ им. Баумана,
невеста – Галина Андреевна Абрамова (Михеева) (02.12.1963 г.р.),
жених – Михеев Василий Юрьевич (29.05.1964 г.р.),
Ирина Полубарова – свидетель, студентка МВТУ им. Баумана,
Елена Павловна Бессмертных – подруга Галины,
Абрамов Валерий Андреевич (09.09.1959–22.03.2016) – брат Галины.
16.04.1983, на Воробьёвых горах г. Москва.
Фото из архива Л.А. Михеевой.



Семья Абрамовых Анны Афанасьевны и Андрея Стефановича.
Анна Афанасьевна Сергеева (Абрамова) (21.11.1930–15.02.2009),
Абрамов Андрей Стефанович (27.08.1933 г.р.),
их дочь – Галина Андреевна Абрамова (Михеева) (02.12.1963 г.р.),
её муж – Михеев Василий Юрьевич (29.05.1964 г.р.).
1984 г. На даче у Абрамовых, г. Курчатов. Ф-л Ю.В. Михеев.

В 1992 году, когда уже был уничтожен СССР – Союз Советских Социалистических Республик, а в осиротевшей России команда Ельцина-Гайдара-Чубайса безоглядно рушила хозяйство страны, наш сын разрушил свою семью.

С октября 1992 года у Василия другая семья. Его 2-я жена – **Ирина Александровна Масленникова (Михеева)** (07.08.1963 г.р.). Ирина окончила Курский политехнический институт, получила профессию инженер-механик. В г. Курчатов Курской области работала на заводе электрооборудования инженером, в г. Королёв Московской области – на бухгалтерской работе в частных фирмах. У Ирины есть дочь Анна, которую удочерил Василий.

Теперь её имя – **Анна Васильевна Михеева** (22.12.1988 г.р.). Анна живёт в г. Королёв Московской области. Училась в школе № 7, в школьные годы частным образом изучала английский язык. Высшее образование получила, окончив в Москве Высшую школу экономики, факультет психологии. Работает в консалтинговой компании.



Елена Михеева с бабушкой и прабабушкой.
Анастасия Николаевна Милованова (Михеева) (27.12.1908–14.11.2010),
Людмила Афанасьевна Крыжановская (Михеева) (08.08.1933 г.р.),
с нею внучка – Михеева Елена Васильевна (01.12.1984 г.р.).
1986 г.с. Дединово Луховицкого района Московской обл.

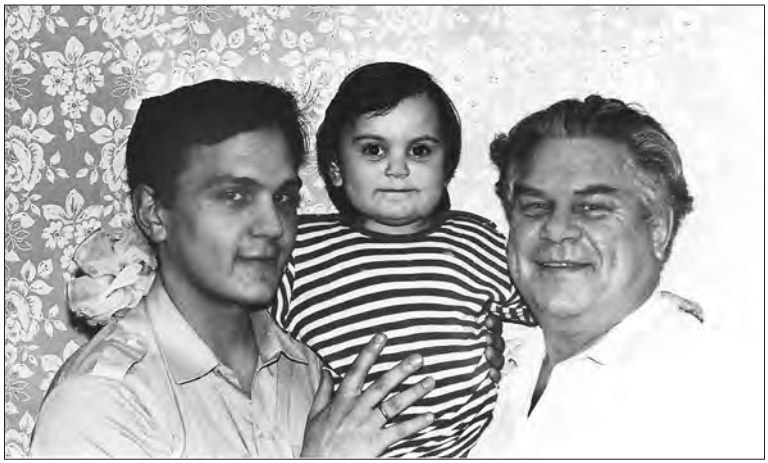

Елена Михеева с папой Васей и дедом Юрой.
Михеев Василий Юрьевич (29.05.1964 г.р.),
с ним дочь – Михеева Елена Васильевна (01.12.1984 г.р.),
Михеев Юрий Васильевич (11.02.1934 г.р.).
Март 1987 г., г. Луховицы Московской обл. Ф. из архива Л.А. Михеевой.



Наши внучки Елена и Лидия Михеевы.
Михеева Елена Васильевна (01.12.1984 г.р.) – 1 год 10 мес.,
Михеева Лидия Васильевна (13.07.1986 г.р.) – 3 месяца.
13.10.1986, г. Москва. Ф-л Василий Юрьевич Михеев.



Семья сына Василия в гостях у нас на Сахалине.
Людмила Афанасьевна Крыжановская (Михеева) (08.08.1933 г.р.),
Михеева Лариса Юрьевна (11.02.1956 г.р.),
внучка – Елена Васильевна Михеева (01.12.1984 г.р.) – 4,5 года,
внучка – Лидия Васильевна Михеева (13.07.1986 г.р.) – 3 года.
Ф.13.07.1989, г. Холмск Сахалинской обл. Из архива Л.А. Михеевой.

Семья Елены Васильевны Михеевой

Елена Васильевна Михеева (01.12.1984 г.р.).

Её муж – **Юшин Александр Олегович** (03.07.1985 г.р.).

У них 2 сына: Дмитрий и Алексей

Дмитрий Александрович Михеев (04.08.2018 г.р.).

Алексей Александрович Михеев (27.08.2020 г. р.).

Семья Лидии Васильевны Михеевой (Дорофеевой)

Лидия Васильевна Михеева (Дорофеева) (13.07.1986 г.р.).

Через год студенческой жизни Лидия вышла замуж. До окончания Медицинской академии имени И.М. Сеченова без отрыва от учёбы успела родить дочь и сына. Им помогала мама Лидии – **Галина Андреевна**, которая в ожидании строящейся квартиры несколько лет жила с семьёй дочери. Начиная с ординатуры Лидия работает педиатром в детской больнице.

Её муж – **Дорофеев Павел Андреевич** (11.11.1984 г.р.).

Отслужив в армии, Павел получил высшее образование. Он окончил МГУТУ имени Разумовского – Московский государственный университет технологии управления. Военнослужащий, воинское звание – капитан. Павел и Лидия живут в Москве, работают посменно, в основном обходятся своими силами. Иногда приходилось оставлять детей с бабушками – с **Галиной Андреевной Михеевой** или с **Еленой Николаевной Дорофеевой**. На радость всем нам Лидия и Павел отважились родить третьего ребёнка.

У Лидии с Павлом трое детей:
Василиса, Михаил, Валерия

Василиса Павловна Дорофеева (26.06.2007 г.р.).

Михаил Павлович Дорофеев (05.07.2009 г.р.).

Валерия Павловна Дорофеева (07.05.2018 г.р.).

Родительская семья Павла Дорофеева

Отец Павла – **Дорофеев Андрей Николаевич** (10.04.1961 г.р.).

Мать – **Елена Николаевна Рождественская (Дорофеева)** (02.12.1960 г.р.).

Дорофеев Павел Андреевич (11.11.1984 г.р.).

Сестра Павла – **Ирина Андреевна Дорофеева (Гузикова)** (13.01.1883 г.р.).



Наша дочь Лариса.
Михеева Лариса Юрьевна
(11.02.1956 г.р.) – 28 лет.
Июль 1984 г., сад Шевченко,
г. Харьков УССР –
Украинской Советской
социалистической республики.
Из архива Ларисы Михеевой.



Семья нашего сына Михеева Василия.
Справа налево:
Михеев Василий Юрьевич (29.05.1964 г.р.) – 23 года,
с ним дочь Лидия Васильевна Михеева (13.07.1986 г.р.) –1 год и 9 мес.,
дочь Елена Васильевна Михеева (01.12.1984 г.р.) – 3 года и 4 мес.,
жена Васи – Галина Андреевна Абрамова (Михеева) (02.12.1963 г.р.).
Ф. 17.04.1988, г. Воронеж. Из архива Л.А. Михеевой.



Внучки у нас в гостях на Сахалине.
Людмила Афанасьевна Крыжановская (Михеева) (08.08.1933 г.р.),
с нею внучка – Елена Васильевна Михеева (01.12.1984 г.р.),
стоит внучка Лидия Васильевна Михеева (13.07.1986 г.р.),
дочь – Михеева Лариса Юрьевна (11.02.1956 г.р.).
Ф. 08.07.1989, г. Холмск Сахалинской области. Из архива Л.А. Михеевой.



Наши внучки с двумя бабушками в Москве.
Лидия Васильевна Михеева (13.07.1986 г.р.),
Анна Афанасьевна Сергеева (Абрамова) (21.11.1930–15.02.2009),
Людмила Афанасьевна Крыжановская (Михеева) (08.08.1933 г.р.),
Елена Васильевна Михеева (01.12.1984 г.р.).
Ф. 29.01.2004, м/р. Митино, г. Москва. Из архива Л.А. Михеевой.



Семья нашего сына Василия в гостях у бабушки Насти.
Анастасия Николаевна Милованова (Михеева) (27.12.1908–14.11.2010),
дочь Василия – Лидия Васильевна Михеева (13.07.1986 г.р.),
его жена – Галина Андреевна Абрамова (Михеева) (02.12.1963 г.р.),
их дочь – Елена Васильевна Михеева (01.12.1984 г.р.).
1997 г., с. Дединово Луховицкого района Московской области.
Ф-ла Л.А. Михеева.



Мы с внучками в гостях у Тани Михеевой (Жигаловой).
Муж Тани – Жигалов Владислав Анатольевич (23.10.1973 г.р.),
их дочь – Жигалова Дарья Владиславовна (26.03.1998 г.р.) – 7 мес., в ходунках,
Михеева Елена Васильевна (01.12.1984 г.р.) – 13 лет,
Михеева Лидия Васильевна (13.07.1986 г.р.) – 12 лет.
31.10.1998 г., г. Зеленоград Московской обл. Ф-ла Л.А. Михеева.



Внучки с дедом Юрой и тётей Ларисой.
Лариса Юрьевна Михеева (11.02.1956 г.р.),
Елена Васильевна Михеева (01.12.1984 г.р.),
Юрий Васильевич Михеев (11.02.1934 г.р.),
Лидия Васильевна Михеева (13.07.1986 г.р.).
29.12.1999 г., г. Луховицы Московской области.
Ф-ла Л.А. Михеева.



Дочери нашего сына Василия.
Лидия Васильевна Михеева (13.07.1986 г.р.),
Елена Васильевна Михеева (01.12.1984 г.р.).
11.02.2001 г., г. Луховицы Московской области.
Ф-ла Л.А. Михеева.



Семья Ю.В. и Л.А. Михеевых на пароме.
Михеева Лариса Юрьевна (11.02.1956 г.р.),
Михеев Юрий Васильевич (11.02.1934 г.р.),
Михеев Василий Юрьевич (29.05.1964 г.р.),
Людмила Афанасьевна Крыжановская (Михеева) (08.08.1933 г.р.).
17.06.2007, р. Ока, с. Дединово Луховицкого района Московской обл.
Фото из архива Л.А. Михеевой.



Свадьба Лидии Михеевой и Павла Дорофеева.
Галина Андреевна Абрамова (Михеева) (02.12.1963 г.р.),
Елена Васильевна Михеева (01.12.1984 г.р.),
Михеев Василий Юрьевич (29.05.1964 г.р.),
Лидия Васильевна Михеева (Дорофеева) (13.07.1986 г.р.),
муж Лидии – Дорофеев Павел Андреевич (11.11.1984 г.р.).
06.08.2005, г. Москва. Фото из архива Л.А. Михеевой.



Первая дочь в семье Лидии и Павла Дорофеевых.
Михеев Василий Юрьевич (29.05.1964 г.р.),
Лидия Васильевна Михеева (Дорофеева) (13.07.1986 г.р.),
муж Лидии – Дорофеев Павел Андреевич (11.11.1984 г.р.),
с ним дочь – Василиса Павловна Дорофеева (26.06.2007 г.р.),
Галина Андреевна Абрамова (Михеева) (02.12.1963 г.р.),
Ирина Андреевна Дорофеева (Гузикова) (13.01.1983 г.р.),
с нею сынок – Илья Игоревич Гузиков (10.04.2007 г.р.),
мать Павла – Елена Николаевна Рождественская (Дорофеева) (02.12.1960 г.р.).
30.06.2007 г., г. Москва. Фото из архива Л.А. Михеевой.



Потомки Василия Ивановича Михеева у его дома.
Алеся Михайловна Михеева (09.08.1997 г.р.),
Лариса Юрьевна Михеева (11.02.1956 г.р.),
Лидия Васильевна Михеева (Дорофеева) (13.07.1986 г.р.),
с нею дочь – Василиса Павловна Дорофеева (26.06.2007 г.р.),
Дарья Владиславовна Жигалова (26.03.1998 г.р.),
Елена Васильевна Михеева (01.12.1984 г.р.),
Евгения Михайловна Михеева (25.05.1995 г.р.),
Даниил Владиславович Жигалов (24.03.2002 г.р.).
03.08.2008 г., с. Дединово Луховицкого района Московской обл.
Ф-ла Л.А. Михеева.



Василиса Дорофеева с прапрабабушкой Настей.
Василиса Павловна Дорофеева (26.06.2007 г.р.),
Анастасия Николаевна Милованова (Михеева) (27.12.1908–14.11.2010).
02.08.2008 г., г. Луховицы Московской обл. Ф-ла Л.А. Михеева.



Наша семья с бабушкой Настей Михеевой.
Людмила Афанасьевна Крыжановская (Михеева) (08.08.1933 г.р.),
Михеев Василий Юрьевич (29.05.1964 г.р.),
Анастасия Николаевна Милованова (Михеева) (27.12.1908–14.11.2010),
её сын – Михеев Юрий Васильевич (11.02.1934 г.р.),
Михеева Лариса Юрьевна (11.02.1956 г.р.).
16.08.2009 г., г. Луховицы Московской обл. Из архива Л.А. Михеевой.



Семья нашей внучки Лидии Михеевой (Дорофеевой).
Лидия Васильевна Михеева (Дорофеева) (13.07.1986 г.р.),
муж Лидии – Дорофеев Павел Андреевич (11.11.1984 г.р.),
их сын – Михаил Павлович Дорофеев (05.07.2009 г.р.),
их дочь – Василиса Павловна Дорофеева (26.06.2007 г.р.).
27.11.2010 г., г. Москва. Ф-ла Л.А. Михеева.



Василий Юрьевич Михеев с внуками.
Михеев Василий Юрьевич (29.05.1964 г.р.) – 45 лет,
Дорофеева Василиса Павловна (26.06.2007 г.р.) – 2,5 года,
Михаил Павлович Дорофеев (05.07.2009 г.р.) – 6 месяцев.
07.01.2010 г., г. Москва. Фото из архива Лидии Дорофеевой.



Наш правнук Миша Дорофеев осваивает фотоаппарат.
Михаил Павлович Дорофеев (05.07.2009 г.р.) – 1 год и 9 мес.,
Михеева Лариса Юрьевна (11.02.1956 г.р.).
Ф. 16.04.2011 г., г. Москва. Ф-ла Л.А. Михеева.



Правнучка Василиса читает рассказ про деда Васю Михеева.
Дорофеева Василиса Павловна (26.06.2007 г.р.),
Людмила Афанасьевна Крыжановская (Михеева) (08.08.1933 г.р.),
Дорофеев Михаил Павлович (05.07.2009 г.р.).
Л.А. знакомит правнуков со своей книгой «Школа – любовь моя».
14.09.2017 г., г. Москва. Фото из архива Л.А. Михеевой.



Михеевы на даче Лидии и Павла Дорофеевых.
Михеев Юрий Васильевич (11.02.1934 г.р.),
Людмила Афанасьевна Крыжановская (Михеева) (08.08.1933 г.р.),
наш сын – Михеев Василий Юрьевич (29.05.1964 г.р.),
его внуки: Дорофеев Михаил Павлович (05.07.2009 г.р.) и
Дорофеева Василиса Павловна (26.06.2007 г.р.).
Муж Лидии – Дорофеев Павел Андреевич (11.11.1984 г.р.).
Ф. 23.06.2012 г., на даче в Алёшкино. Из архива Л.А. Михеевой.



Абрамовы на даче Лидии и Павла Дорофеевых.
Абрамов Андрей Стефанович (27.08.1933 г.р.),
Галина Андреевна Абрамова (Михеева) (02.12.1963 г.р.),
Дорофеева Василиса Павловна (26.06.2007 г.р.),
Дорофеев Михаил Павлович (05.07.2009 г.р.).
13.07.2012 г., на даче в Алёшкино. Ф-ла Л.А. Михеева.



Михеевы на даче Лидии и Павла Дорофеевых.
Людмила Афанасьевна Крыжановская (Михеева) (08.08.1933 г.р.),
наша правнучка – Дорофеева Василиса Павловна (26.06.2007 г.р.),
наш сын – Михеев Василий Юрьевич (29.05.1964 г.р.),
его дочь – Лидия Васильевна Михеева (Дорофеева) (13.07.1986 г.р.),
муж Лидии – Дорофеев Павел Андреевич (11.11.1984 г.р.).
Стоят:
наша дочь – Михеева Лариса Юрьевна (11.02.1956 г.р.) и
дочь Васи – Михеева Елена Васильевна (01.12.1984 г.р.).
30.07.2017 г., на даче в Алёшкино. Из архива Л.А. Михеевой.



Секрет супружеского долголетия.
Людмила Афанасьевна Крыжановская (Михеева) (08.08.1933 г.р.).
Михеев Юрий Васильевич (11.02.1934 г.р.).
Ф. 21.06.2009 г., во время поездки на родину Сергея Есенина в село Константиново Рязанской области. Из архива Л.А. Михеевой.



В День Победы у дома предков Михеевых.
Сидят: Михеев Марат Александрович (15.06.1935 г.р.),
Михеев Юрий Васильевич (11.02.1934 г.р.),
Михеев Борис Иванович (05.04.1924–28.06.2013) –
участник Великой Отечественной войны (1941–1945 гг.).
Стоят: Михеев Эдуард Васильевич (30.08.1941 г.р.),
его жена – Галина Александровна Томина (Михеева) (12.07.1947 г.р.),
их сын – Михеев Михаил Эдуардович (01.04.1971 г.р.).
09.05.2009 г., с Дединово Луховицкого района Московской обл.
Ф-ла Л.А. Михеева



С родственниками в день 84-летия Л.А. Михеевой.
Сидят:
Михеев Марат Александрович (15.06.1935 г.р.),
Людмила Афанасьевна Крыжановская (Михеева) (08.08.1933 г.р.),
Михеев Юрий Васильевич (11.02.1934 г.р.).
Стоят:
Жигалова Дарья Владиславовна (26.03.1998 г.р.),
Михеева Алеся Михайловна (09.08.1997 г.р.),
Евгения Александровна Рау (Михеева) (22.11.1935 г.р.),
Жигалов Даниил Владиславович (24.03.2002 г.р.),
Михеев Александр Маратович (22.12.1956 г.р.),
Татьяна Эдуардовна Михеева (Жигалова) (08.04.1973 г.р.).
08.08.2017 г., г. Луховицы Московской обл.
Фото из архива Л.А. Михеевой.



Михеевы в гостях у Гали с внучками и правнуками.
Сидят:
Елена Васильевна Михеева (01.12.1984 г.р.),
Галина Андреевна Абрамова (Михеева) (02.12.1963 г.р.),
Лидия Васильевна Михеева (Дорофеева) (13.07.1986 г.р.).
Стоят:
муж Лидии – Дорофеев Павел Андреевич (11.11.1984 г.р.),
их сын – Дорофеев Михаил Павлович (05.07.2009 г.р.),
их дочь – Дорофеева Василиса Павловна (26.06.2007 г.р.),
Михеев Василий Юрьевич (29.05.1964 г.р.),
Михеев Юрий Васильевич (11.02.1934 г.р.).
12.12.2015 г., г. Красногорск Московской обл. Ф-ла Л.А. Михеева.



Л.А. Михеева с семьёй внучки Лидии Дорофеевой.
Муж Лидии – Дорофеев Павел Андреевич (11.11.1984 г.р.),
Дорофеева Василиса Павловна (26.06.2007 г.р.),
Людмила Афанасьевна Крыжановская (Михеева) (08.08.1933 г.р.),
Дорофеев Михаил Павлович (05.07.2009 г.р.),
Лидия Васильевна Михеева (Дорофеева) (13.07.1986 г.р.).
26.01.2018 г., г. Москва. Фото из архива Л.А. Михеевой.



В семье Дорофеевых пополнение – родилась Валерия.
Дорофеев Павел Андреевич (11.11.1984 г.р.),
с ним дочь – Валерия Павловна Дорофеева (07.05.2018 г.р.),
Лидия Васильевна Михеева (Дорофеева) (13.07.1986 г.р.).
09.05.2018 г., г. Москва. Фото из архива Лидии Дорофеевой.



Родительская семья Павла Дорофеева.
Отец – Дорофеев Андрей Николаевич (10.04.1961 г.р.),
Дорофеев Павел Андреевич (11.11.1984 г.р.),
его сестра – Ирина Андреевна Дорофеева (Гузикова) (13.01.1983 г.р.),
мать – Елена Николаевна Рождественская (Дорофеева) (02.12.1960 г.р.).
11.11.2014 г., г. Москва. Ф-ла Л.А. Михеева.



Родные Павла Дорофеева в день его 30-летия.
Сестра – Ирина Андреевна Дорофеева (Гузикова) (13.01.1983 г.р.),
с нею племянник – Дорофеев Михаил Павлович (05.07.2009 г.р.),
её племянница – Дорофеева Василиса Павловна (26.06.2007 г.р.),
сын Ирины – Гузиков Никита Игоревич (10.03.2004 г.р.),
мать Ирины и Павла – Елена Николаевна Рождественская (Дорофеева)
(02.12.1960 г.р.),
с нею сын Ирины – Гузиков Илья Игоревич (10.04.2007 г.р.).
11.11.2014 г., г. Москва. Ф-ла Л.А. Михеева.



Пополнение в роду Михеевых-Дорофеевых.
Михеев Василий Юрьевич (29.05.1964 г.р.),
его внучка – Дорофеева Василиса Павловна (26.06.2007 г.р.),
Дорофеев Павел Андреевич (11.11.1984 г.р.),
с ним дочь – Дорофеева Валерия Павловна (07.05.2018 г.р.),
Лидия Васильевна Михеева (Дорофеева) (13.07.1986 г.р.),
с нею сын – Дорофеев Михаил Павлович (05.07.2009 г.р.),
отец Павла – Дорофеев Андрей Николаевич (10.04.1961 г.р.),
мать Павла – Елена Николаевна Рождественская (Дорофеева) (02.12.1960 г.р.).
09.05.2018 г., г. Москва. Фото из архива Лидии Дорофеевой.



Михеев Василий Юрьевич с внуками. Дорофеева Василиса Павловна (26.06.2007 г.р.), Михеев Василий Юрьевич (29.05.1964 г.р.), с ним – Дорофеева Валерия Павловна (07.05.2018 г.р.), Дорофеев Михаил Павлович (05.07.2009 г.р.). *09.05.2018 г., г. Москва. Фото из архива Лидии Дорофеевой.*



Галина Андреевна Абрамова (Михеева) с внучками. Дорофеева Василиса Павловна (26.06.2007 г.р.), Галина Андреевна Абрамова (Михеева) (02.12.1963 г.р.), с нею – Дорофеева Валерия Павловна (07.05.2018 г.р.). *09.05.2018 г., г. Москва. Фото из архива Лидии Дорофеевой.*



Михеевы с внучками и правнучками Дорофеевыми.
Михеев Юрий Васильевич (11.02.1934 г.р.),
с ним правнучка – Дорофеева Василиса Павловна (26.06.2007 г.р.),
Михеев Василий Юрьевич (29.05.1964 г.р.),
его внучка – Дорофеева Валерия Павловна (07.05.2018 г.р.).
20.06.2018 г., г. Москва. Ф-ла Л.А. Михеева.



85-летний юбилей Андрея Стефановича Абрамова.
Его правнук – Дорофеев Михаил Павлович (05.07.2009 г.р.),
внучка – Абрамова Анастасия Валерьевна (08.05.2001 г.р.),
Абрамов Андрей Стефанович (27.08.1933 г.р.),
с ним правнучка – Дорофеева Валерия Павловна (07.05.2018 г.р.),
правнучка – Дорофеева Василиса Павловна (26.06.2007 г.р.),
внучка – Лидия Васильевна Михеева (Дорофеева) (13.07.1986 г.р.),
стоит муж внучки Елены – Александр Олегович Юшин (03.07.1985 г.р.),
сидит невестка – Инна Анатольевна Згонник (Абрамова) (11.05.1965 г.р.),
племянница Инны – Шабаева Анна Владимировна,
дочь юбиляра – Галина Андреевна Абрамова (Михеева) (02.12.1963 г.р.).
Ф. 27.08.2018 г., г. Москва. Из архива Елены Васильевны Михеевой.



Семья Лидии и Павла Дорофеевых.
Михаил Павлович Дорофеев (05.07.2009 г.р.) – 9 лет,
Дорофеев Павел Андреевич (11.11.1984 г.р.) – 34 года,
с ним – Дорофеева Валерия Павловна (07.05.2018 г.р.) – 6 мес.,
Дорофеева Василиса Павловна (26.06.2007 г.р.) – 11 лет.
07.11.2018 г., г. Москва. Фото из архива Лидии Дорофеевой.



Михеевы Ю.В. и Л.А. с правнуками Дорофеевыми.
Правнук – Дорофеев Михаил Павлович (05.07.2009 г.р.),
Людмила Афанасьевна Крыжановская (Михеева) (08.08.1933 г.р.),
с нею – Дорофеева Валерия Павловна (07.05.2018 г.р.),
Михеев Юрий Васильевич (11.02.1934 г.р.),
правнучка – Дорофеева Василиса Павловна (26.06.2007 г.р.).
20.06.2018 г., г. Москва. Ф-л Василий Михеев.



Наши внучка Лидия и правнучка Валерия.
Лидия Васильевна Михеева (Дорофеева) (13.07.1986 г.р.),
с нею дочь – Дорофеева Валерия Павловна (07.05.2018 г.р.).
Ф. 08.01.2019 г., г. Москва. Из архива Лидии Дорофеевой.



Все наши правнуки с папой трёх из них.
Дорофеев Павел Андреевич (11.11.1984 г.р.) – 33 года.
Дорофеева Василиса Павловна (26.06.2007 г.р.) – 11 лет,
Дорофеева Валерия Павловна (07.05.2018 г.р.) – 4,5 мес.,
Дорофеев Михаил Павлович (05.07.2009 г.р.) – 9 лет.
Их двоюродный брат (в голубом) –
Михеев Дмитрий Александрович (04.08.2018 г.р.) – 1,5 мес.
29.09.2018 г., г. Красногорск Московской обл.
Фото из архива Елены Васильевны Михеевой.



Родился наш правнук Дмитрий Михеев.
Галина Андреевна Абрамова (Михеева) (02.12.1963 г.р.),
с нею внук – Михеев Дмитрий Александрович (04.08.2018 г.р.),
слева его отец – Александр Олегович Юшин (03.07.1985 г.р.),
справа мать – Михеева Елена Васильевна (01.12.1984 г.р.).
16.08.2018 г., г. Москва. Фото из архива Елены Васильевны Михеевой.



Галина Андреевна Абрамова (Михеева) с внуками.
Галина Андреевна Абрамова (Михеева) (02.12.1963 г.р.) – 54 года,
слева – Дорофеева Валерия Павловна (07.05.2018 г.р.) – 4,5 мес.,
справа – Михеев Дмитрий Александрович (04.08.2018 г.р.) – 1,5 мес.,
на заднем плане – Дорофеева Василиса Павловна (26.06.2007 г.р.) – 11 лет.
29.09.2018 г., г. Красногорск Московской обл.
Фото из архива Елены Васильевны Михеевой.

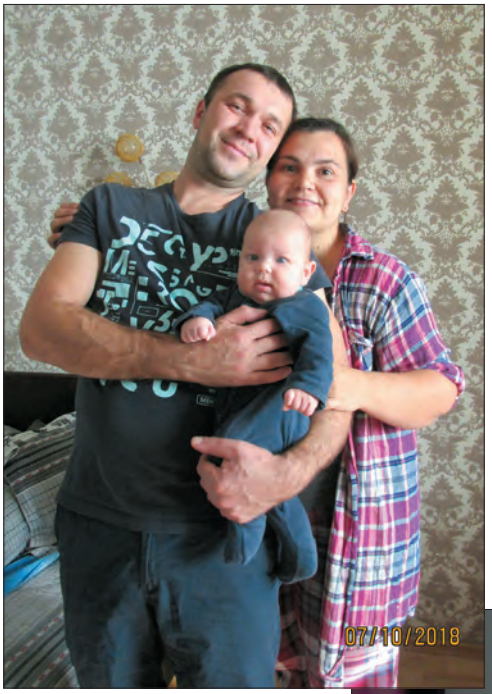

Семья нашей внучки Елены Михеевой.
Справа – Михеева Елена Васильевна (01.12.1984 г.р.), её муж – Александр Олегович Юшин (03.07.1985 г.р.), их сын – Дмитрий Александрович Михеев (04.08.2018 г.р.).
06.10.2018 г., г. Красногорск. Ф-ла Л.А. Михеева



Наш сын Василий с двумя внуками.
Михеев Василий Юрьевич (29.05.1964 г.р.), Михеев Алексей Александрович (27.08.2020 г.р.), Михеев Дмитрий Александрович (04.08.2018 г.р.).
Ф. 31.08.2020, г.Москва. Из архива Елены Михеевой.



Наша внучка Елена с сыном Алексеем.
Михеева Елена Васильевна (01.12.1984 г.р.) и её младший сын – Михеев Алексей Александрович (27.08.2020 г.р.).
Ф. 31.08.2020, г. Москва. Из архива Елены Михеевой.



Галина Андреевна с семьёй дочери Елены Михеевой.
Галина Андреевна Абрамова (Михеева) (02.12.1963 г.р.), муж Елены – Александр Олегович Юшин (03.07.1985 г.р.), Михеева Елена Васильевна (01.12.1984 г.р.).
08.01.2019 г., г. Москва. Ф-л Василий Михеев.



Андрей Стефанович с правнуками.
Абрамов Андрей Стефанович (27.08.1933 г.р.),
Дети внучки Лидии:
Дорофеева Василиса Павловна (26.06.2007 г.р.),
Дорофеев Михаил Павлович (05.07.2009 г.р.),
Дорофеева Валерия Павловна (07.05.2018 г.р.).
Справа сын внучки Елены –
Михеев Дмитрий Александрович (04.08.2018 г.р.).
01.12.2018 г., г. Красногорск Московской обл.
Фото из архива Елены Михеевой.



Михеев Ю. В. знакомится с правнуком Димой.
Михеев Юрий Васильевич (11.02.1934 г.р.),
правнук – Дмитрий Александрович Михеев (04.08.2018 г.р.),
Людмила Афанасьевна Крыжановская (Михеева) (08.08.1933 г.р.).
27.10.2018 г., г. Красногорск Московской обл. Ф-ла Елена Михеева.



Наши правнуки Миша Дорофеев и Дима Михеев.
Двоюродные братья:
Дорофеев Михаил Павлович (05.07.2009 г.р.) – 9 лет,
Михеев Дмитрий Александрович (04.08.2018 г.р.) – 5 месяцев.
05.01.2019 г., г. Москва. Фото из архива Лидии Дорофеевой.



Семья Лидии и Павла Дорофеевых.
Дорофеев Павел Андреевич (11.11.1984 г.р.),
Лидия Васильевна Михеева (Дорофеева) (13.07.1986 г.р.).
Их дети:
Дорофеева Валерия Павловна (07.05.2018 г.р.),
Дорофеев Михаил Павлович (05.07.2009 г.р.),
Дорофеева Василиса Павловна (26.06.2007 г.р.).
08.01.2019 г., г. Москва. Ф-л Василий Юрьевич Михеев.



Семья Василия Михеева на морской прогулке в День Морфлота.
Елена Васильевна Михеева (01.12.1984 г.р.) – 4,5 года,
Лидия Васильевна Михеева (13.07.1986 г.р.) – 3 года,
Михеев Василий Юрьевич (29.05.1964 г.р.) – 25 лет.
02.07.1989, на палубе парома «Сахалин» в Татарском проливе у берегов Сахалина. Ф-л Юрий Васильевич Михеев.



Семья нашего сына – Михеева Василия Юрьевича.
Справа – Михеев Василий Юрьевич (29.05.1964 г.р.),
с ним дочь – Лидия Васильевна Михеева (13.07.1986 г.р.),
жена Васи – Галина Андреевна Абрамова (Михеева) (02.12.1963 г.р.),
с нею дочь – Елена Васильевна Михеева (01.12.1984 г.р.).
1990 год, г. Воронеж. Фото из архива Л.А. Михеевой.

Семья Ирины Андреевны Дорофеевой (Гузиковой)

Ирина Андреевна Дорофеева (Гузикова) (13.01.1883 г.р.).
Муж Ирины – **Гузиков Игорь Владимирович** (13.12.1979 г.р.).

У них три сына: Никита, Илья, Роман

Никита Игоревич Гузиков (11.03.2004 г.р.).
Илья Игоревич Гузиков (11.04.2007 г.р.).
Роман Игоревич Гузиков (19.09.2017 г.р.).

Надеюсь, что помещённые здесь сведения о родительских семьях продолжателей рода Москвитиных и других пригодятся их любознательным потомкам.

МУДРЫЙ ВОЗРАСТ

Чем старше, тем становимся мудрее
И больше ценим это счастье – ЖИТЬ!
Прекрасно, если сами мы сумеем
Всё лучшее потомкам подарить.
(Л. Михеева. 21.02.2017)

Заканчивая книгу о своей родословной по линии Москвитиных, прихожу к выводу, что в жизни каждого человека есть три основных возраста: детский, зрелый и мудрый. О моём детстве поведала в повести "Война", опубликованной в трёх книгах: "Весна бурлит", "Школа – любовь моя" и "Родня. Книга 1. Москвитины. Путешествие на Дальний Восток" (стр. 377–448). О зрелом возрасте упомянула выше, в главе 9. Осталось добавить о мудром этапе, когда дети уходят в самостоятельную жизнь, а время вынуждает расстаться с любимой работой, и ты попадаешь в разряд никому не нужных пенсионеров. Есть от чего растеряться и впасть в уныние. Но неожиданно обнаруживаешь, что жизнь интересна в любом возрасте, что ты ещё способен на полезные дела. Так произошло и со мной.

С июля 1996 года мы живём в городе Луховицы Московской области, в окружении родных людей. Со всеми здешними родственниками у нас сложились хорошие, доброжелательные отношения. Убедились, что мы приняли верное решение: выйдя на пенсию, переехать в Подмосковье. Регулярно приезжает сын Вася, часто

ездим в Москву к внучкам, бывают и они у нас. Занимались огородом. Любовь к живописи привела меня в Культурно-выставочный центр (КВЦ) г. Луховицы, познакомила с художниками нашего района и других городов Московской области, а участие в литературной жизни района – с местными писателями и поэтами. Нашлось интересное дело, которым заполнила своё время на заслуженном отдыхе.

С середины 1960-х годов пишу стихи и рассказы. В 1992 году «самиздатом» выпустила отпечатанную на пишущей машинке и размноженную ксерокопированием первую книгу «Бабушкины рассказы» (200 экз.), которую раздарила родным, друзьям и коллегам по школьной работе.

Здесь я постепенно втянулась в литературную и общественную деятельность. За свой счёт издала семь моих книг:

1) «Хочу сказку» (в 2003 г. Изд. «РИНФО», г. Рязань),
2) «Хочу новую сказку» (2004 г. Изд. «Сахара», г. Рязань),
3) «Весна бурлит…» (2005),
4) «О, время, время…» (2010. Изд. «Русское слово», г. Рязань),
5) «Школа – любовь моя» (2011. Изд. «Русское слово», г. Рязань),
6) «Береги свои земли, Россия» (2016),
7) «Родня. Книга 1. Москвитины. Путешествие на Дальний Восток» (2016 г.).

Для продажи в магазине книги не приняли. Пришлось самой доводить их до читателей. В центральной библиотеке Луховицкого района провели презентацию книги «Хочу сказку», после чего меня стали приглашать в школы на встречи с читателями. В течение учебного года побывала во всех городских и сельских школах Луховицкого района и в нескольких школах города Коломна. Встречи проводила в каждом классе отдельно, преимущественно в 1–5 классах, а когда просили учителя и дети, ходила и в 6–11 классы. Старшеклассники тоже интересуются стихами и сказками для детей. За год разошёлся весь тираж – 1000 экз. Встречаясь в городе, ребята хорошо отзывались о моей книге, приглашали опять прийти к ним в школу и подали идею издать вторую книгу для детей. Так как мои затраты окупились да я ещё подкопила от своей пенсии, то через год смогла издать книгу «Хочу новую сказку». Обе книги иллюстрировал луховицкий художник **Александр Васильевич Маскаев**. Их я допечатывала несколько раз и ездила в школы

разных городов: Луховицы, Коломна, Зарайск, Королёв, Москва и др.

Как-то ради интереса собрала записные книжки и посчитала. Оказалось: за 14 лет, с 2003 по 2016 год включительно, провела встречи с читателями города Москва, Московской, Тюменской, Амурской и Сахалинской областей в **95** школах (в каждом классе отдельно), в нескольких библиотеках и детских садах, в педучилище и пединституте. Всего **736** встреч, в которых участвовали около **25 000** человек. Дети давали новые темы, у меня появлялись новые стихи, сказки и рассказы. За всё это я благодарна моей школьной жизни.

Самая большая книга «Школа – любовь моя» была востребована выпускниками и учителями сахалинских школ. Книги «Весна бурлит…», «О, время, время…», «Береги свои земли, Россия» и «Родня. Москвитины. Путешествие на Дальний Восток» в основном раздарила многочисленным родственникам, друзьям, землякам, библиотекам, школам и музеям разных городов и сёл страны, с которыми так или иначе была связана по жизни. Есть мои книги и за рубежом, у бывших сахалинцев, наших родственников и у друзей дочери **Ларисы**: на Украине, в Белоруссии, Молдавии, Чехии, Болгарии, Словакии, в Израиле, во Франции, в Канаде и Америке. Мои стихи и проза были опубликованы в газетах Сахалинской и Московской областей и в 42 литературных сборниках, альманахах, журналах.

Помимо этого мне удалось оживить работу литературного объединения луховичан, «открыть» нескольких талантливых поэтов и прозаиков и за четыре года издать 5 сборников их произведений для детей и взрослых:

1) «Чудесные истории» (2013 г.),
2) «Чудесные сказки» (2015),
3) «Луховицкая радуга» (2014),
4) «Луховицкая Радуга – 2» (2015).
5) «Упрямо выживший побег» Николая Самошина (2017 г. Изд. «Серебро Слов», г. Коломна).

Почему я считаю это своей заслугой? Потому что книги (где не указано издательство) делала сама, от идеи до воплощения, не прибегая к услугам издательств, и только на последнем этапе сотрудничала с типографией. Даже по датам выхода книг видно, что на каждую уходило времени не меньше года, а на книгу «Школа – любовь моя» – целых четыре года. Работала с упоением и радовалась

тому, что удалось помочь многим пишущим землякам опубликовать свои произведения в этих сборниках. В 2017 году меня приняли в **Союз писателей России**.

Мои труды были отмечены памятными медалями: от руководства района – «**50 лет городу Луховицы**» и от КПРФ – «**70 лет Великой Победы 1945–2015**». На обороте медали надпись: «КПРФ. Россия. Труд. Народовластие. Социализм» – такие цели и задачи ставит перед собой наша единственная защитница, Коммунистическая партия Российской Федерации. Я никогда не состояла ни в КПСС (Коммунистической партии Советского Союза), ни в КПРФ (Коммунистической партии Российской Федерации), но решительно поддерживаю коммунистов. Только сомневаюсь, что три последние цели (Труд. Народовластие. Социализм.) достижимы при нашей жизни. Слишком живуч постылый капитализм с его язвами: властью олигархов, безработицей, безжалостной эксплуатацией трудящихся и наплевательским отношением к тем, кто по вине господ «демократов» остался без образования, без медицинской помощи, без жилья, без работы – без права на достойную жизнь. А для себя главной наградой считаю то, что более двух десятков пенсионных лет прожиты интересно и с пользой для людей.

СЕМЬЯ

По мере знакомства с жизнью предков и многочисленных родственников начала понимать неизбежность и необходимость смены поколений.

Искала ответы на вопросы: "Зачем мы живём? Что главное в нашей жизни?" Живём, думаю, затем, что нужны Природе как самые разумные, творческие, деятельные из всех живых существ. А главное в нашей жизни – дети, семья, труд. Семья – необходимая колыбель с рождения до становления каждой личности. Непрестанный труд – кормилец, оберег, созидатель, хранитель жизни на Земле. Так было, есть и должно быть вечно. Но все ли осознают это?

Наши давние предки имели многодетные семьи. Потому и мы появились на свет. Чем ближе к современности, тем меньше детей в семьях. И семьи теряют прочность. Чего им не хватает? Любви, осмотрительности, взаимопонимания, уважения, доброжелательности, терпения, ответственности или трудолюбия? Больше всего

страдают не разбежавшиеся супруги, а брошенные дети. Люди – не зайцы, чьи детки не знают ни папы, ни мамы.

Как понимать заявления: "жить для СЕБЯ, работать на СЕБЯ"? Значит, не замечать, сколько людей, создавая блага для всех членов общества, работают и на ТЕБЯ. Почти всё, чем ты пользуешься в течение всей жизни, создано другими людьми, а не тобой лично. Несчастные себялюбцы! Они лишают себя радости делать добро другим.

Мало того, власть имущие прилагают усилия, чтобы плодить безработных, вводя уйму "праздничных" дней, приучают людей к безделью. Вознамерились повышать производительность труда, сокращая трудовую неделю, (а заодно – и зарплату!). Лучше заботились бы о том, как обеспечить работой всех трудоспособных, как обжить огромные территории страны и создать достойное существование каждому гражданину, а не одной правящей "элите".

Такие размышления выливаются в стихи для детей и взрослых. Очень хочется, чтобы в мире, в обществе, в каждой семье царила Деятельная Любовь! Она и есть – настоящее счастье!

Часть 4

ЖИЗНЬ ПРОДОЛЖАЕТСЯ

А ЧТО ТАКОЕ СЧАСТЬЕ?

Чем больше нас испытывает жизнь,
тем чаще мы к другим становимся добрей.
Откуда-то берётся оптимизм.
И жажда счастья разгорается сильней.

– А что такое счастье? – спросишь ты.
Оно, как говорят, у каждого – своё.
Не только исполнение мечты
да радость оттого, что дышишь и живёшь.

Вынашиваешь планов «громадьё».
Покоя не даёшь рукам и голове.
Ты не из тех, которым «всё равно»,
и не бесцельно существуешь на Земле.

В душе находит отклик Красота.
Способен сам её кому-то подарить.
Ты счастлив, если ясно осознал,
что надо каждым мигом жизни дорожить!

07.10.2007
г. Луховицы

ЛИСТЬЯ ОСЕННИЕ...

Листья осенние,
разные,
гонимые ветром, порхают.
Жёлто-зелёные, красные…
парят и летят, кувыркаясь.

Хотят ли они разлетаться?
Покорны чужому веленью?..
На дереве б им красоваться,
где все зеленели
с рожденья!

Но вечного нет и в природе.
(Ах, как бы его нам хотелось!)
Осенние мысли приходят,
что жизнь…
и твоя…
пролетела.

Но…
Снова весна к нам вернётся!
Опять прилетят птичьи стаи.
И солнышко всем улыбнётся.
Холодные мысли
растают.

30.09.2014

ПОДУМАТЬ...

Случалось услышать: «Кровинку свою
Какому-то дяде, иль тёте,
Отдать? Оторвать от себя?
Не хочу!»
И что вы ответить найдёте?

Подумать…
Зачем мы рожаем детей?
Конечно, чтоб вывести в люди.
Негоже держать их всегда при себе.
С людьми
мы счастливыми будем.

Да, знаем, что жизнь их не лёгкая ждёт.
Им мир предстоит перестроить.
Дорогу свою
каждый сам пусть найдёт,
Какой в этой жизни достоин.

Тогда и о нас позаботится сын.
Он внуков родит нам на радость
И внуками
жизнь нашу с вами продлит.
А нам не страшна будет старость.

Но если же детям мы будем мешать,
Лишать их любви и стремленья,
То кто станет жизнь на Земле продолжать?
И как обновлять поколенья?

А эго-родителям нужно понять
(Хоть каждый из нас очень умный!):
Судьбою детей –
не нам управлять.
Понять!
Если крепко подумать.

02.02.2015
г. Луховицы

СДЕЛАЙ САМ!

Коли воля у вас слабовата,
вы тропу протоптали в кабак,
вам не стоит искать виноватых
и на Родину вешать собак.

И семье, и жене, и соседям
отравляете жизнь каждый день.
Нет пощады от вас даже детям.
ВАС ИЗВОДИТ ДУХОВНАЯ ЛЕНЬ.

Не по нраву порядки в Отчизне?
Кроме вас их кому исправлять?
Не довольны никчемною жизнью?
Кто вам лучшую должен создать?

Завершился этап грудничковый –
вы рожаете сами детей.
Сохранить человеческий облик
Может каждый.
Но надо – хотеть!

21.02.2015

СВЯТАЯ МАТЬ

Несёт Мадонна Рафаэля
Святого сына на руках.
Перечить небесам не смея,
Таит печаль в своих глазах.

Она безмерно сына любит,
Как и любая в мире мать.
Чтоб искупить спасенье людям,
Ему предписано страдать.

И Мать печалится об этом,
Ребёнка бережно несёт.
Он ей дороже всех на свете!
Но…
сына миру отдаёт.

02.02.2015
г. Луховицы

ГРУСТНОЕ

Набегает на берег волна.
И вздыхает, и плещет она.
Только пена морского прибоя
остаётся со мною.

Близкие люди, люди родные
скрылись в туманной дали.
Светлую радость короткого счастья
с собою они унесли.

Дальние страны, трудные будни
ждут их в морском краю.
Между семьёю, морем и судном
делят любовь свою.

Мокрая галька, серый песок
лишь остаются у ног,
да пустой в одиночестве вечер
и надежда на встречу.

Тихую песню волны поют,
как молодые годы бегут
и о том, что судьба нелегка
у жены моряка.

04.04.1968
о. Сахалин, г. Холмск

НЕ РЕВНУЙ, МУЖЕНЁК, МЕНЯ К ШКОЛЕ

Не ревнуй, муженёк, меня к школе!
Без неё не прожить мне и дня.
И, не дай бог, я стала б другою,
ты давно разлюбил бы меня.

Мы с тобой, словно лебедь и щука,
в сферы разные крепко впряглись.
Ты своё море синее любишь.
Я люблю свою школьную жизнь.

Ну а как же хозяйство и дети,
Общий наш интерес и семья?
Мой родной, всё разумно на свете!
В перерывах я вечно твоя.

Пусть ты школу не очень приемлешь.
Я на море порою сержусь.
Но как мило ты рядышком дремлешь,
когда ночью я поздно ложусь.

Ты спокойно читаешь газеты.
Я уроки готовлю свои.
Хоть и редко я жарю котлеты,
зато есть постоянные щи.

Иногда ты отваришь картошки,
рыбки купишь, согреешь чайку.
Я – твои постираю рубашки
и носочки с любовью зашью.

Мы ещё надоесть не успеем,
как пора тебе в рейс уходить.
Знай, не каждая так вот сумеет
верно ждать и заочно любить…

Моё ясное солнышко, лучше
поскорее домой приезжай!
Целый час тебя слушаться буду.
После в школу сбегу…
Так и знай!

25.02.1988, о. Сахалин, г. Холмск

ЮБИЛЯРУ

Не огорчайся понапрасну,
что пролетело столько лет.
Ведь шестьдесят –
не полтораста,
и не угас в тоннеле свет.

Ещё мы ходим на работу
и о болячках не кричим.
Вон, пристрастились к огороду.
Друг другом втайне дорожим.

Всё реже ищем недостатки.
Без них достоинства видней.
Чем меньше лет у нас в остатке,
тем ближе мы,
нежней, родней.

Сердца у нас не зачерствели.
Мы презираем ложь и лесть.
И, слава богу, не успели
с тобой
друг другу надоесть.

А посему,
мой именинник,
фужер весельем наполняй,
сияй,
как новенький полтинник,
и поздравленья принимай!

14.02.1994,
о. Сахалин, г. Холмск

ПАМЯТИ КАПИТАНА

Морякам-сахалинцам

В середине двадцатого века
Начинали курсантскую жизнь.
В сахалинском порту, где «край света»,
В пароходстве пути их сошлись.

Сколько зим с той поры пролетело…
Кто сочтёт эти мили и дни?
Жизнь морская была их уделом.
Капитанами стали они.

За живучесть судов, за команду,
За погрузки, разгрузки и план
День и ночь на морях-океанах
Отвечает за всё капитан.

Как известно, труду есть пределы.
Подошли к пенсионной зиме.
У кого голова поседела,
Кто-то лысиной светит во тьме.

И разъехались капитаны
На родные места по стране.
Да тихонько года коротали,
Привыкая к желанной земле.

Но когда собирались в деревне
Одного из друзей навестить,
То они на глазах молодели.
Разговоры не остановить!

Вспоминали своё пароходство,
Рейсы, страны, морские суда
И, конечно, других мореходов,
Сахалинскую жизнь и шторма.

Ну, а время приводит к финалу,
Выбивая из жизни людей.
И опять капитана не стало.
Он ушёл…
Но есть память друзей.

13.03.2013

ДЕЛЬФИНЫ

Внучкам Елене
и Лидии Михеевым

Идёт теплоход,
разрезая волну.
А прямо по курсу
дельфины плывут.

По левому борту
их мокрые спины.
По правому борту
тоже дельфины.

На палубе
Лена и Лида стоят.
– Дельфины, дельфины! –
с восторгом кричат.

Когда же дельфины
в глубины уходят,
с волнением девочки
смотрят на воду.

И губы их шепчут:
– Ну, выпрыгни, милый!
Скорей покажи нам
ещё свою спину!

Как будто услышан был
детский призыв.
Дельфины подпрыгнули,
в воздухе взмыв.

И слева и справа,
одновременно,
прыжок совершили
дельфины-спортсмены!

Красиво на солнце
тела их сверкнули.
И снова в родную
стихию нырнули.

Надолго запомнили
Лена и Лида
игры дельфинов
вблизи Сахалина.

12.04.2003, г. Холмск

КУЗНЕЧИК

– Эй, Кузнечик, где твой дом?

– На лужайке под окном,
в огороде, в хлебном поле,
где зелёное раздолье,
там, где травы и кусты
и душистые цветы.

– Эй, Кузнечик! Где ты спишь?
Что ты ешь? И что ты пьёшь?

– В мягкой травушке, малыш,
ты постель мою найдёшь.
Утром выпил я росинку,
скушал сочную травинку.

Сладкой ягодки отведал –
так сегодня пообедал.

– Как ты странно говоришь?
Лишь коленками трещишь.

– Ветер спинку щекотал,
оттого я стрекотал.

– Ты зачем, дружок, живёшь?

– Посмотри, как мир хорош!
Там гора, а здесь распадок,
там ручей, здесь речка рядом,
лес, полянка, свежий ветер,
солнце ласковое светит.

Оглянись вокруг себя!
Всюду добрые друзья.

Я с утра уже успел
переделать массу дел.
Всю поляну обскакал,
отдохнул, пострекотал.
Никого я не обидел!
Земляники много видел.

Жил и радовался воле.
Встретил маленькую Олю,
в её ручках побывал,
о себе ей рассказал.
Снова выпрыгнул в траву.
Вот для этого живу!

05.08.1991
пос. Поляково,
г. Холмск на Сахалине

МУРАВЬИШКИ – МОЛОДЦЫ

Правнукам Василисе и
Михаилу Дорофеевым

В огороде там и тут
муравьи, спеша, бегут
с видом озабоченным
и сосредоточенным.

Встретит братец муравья,
скажет:
– Здравствуй! Это я.
Побежал искать еду.
Дома дети меня ждут.

Говорит ему второй:
– Что ж, без дела ты не стой.
Я – забочусь о другом:
надо нам достроить дом.

Муравьиха-мама хочет
в нём яички отложить,
чтобы братьев и сестричек
нам с тобою подарить.

Глядь – обратно первый… Вот!
Муху жирную несёт.
Та сопротивляется,
за траву цепляется.

Для него она, как дом,
но не сладит с муравьём!
Мал, да не бессилен
муравей-кормилец.

Брат-строитель не отстал.
Ком земли он отыскал,
тяжелее в десять раз,
и несёт. Вот это ас!

Муравьишкам на беду
Человек копал гряду –
муравейник зацепил.
Целый полк в войну вступил!

Защищают дом бойцы.
Муравьишки – молодцы!
Удивительный народ
в муравейнике живёт!

20.12.2014 г. Луховицы

ГРАЧИ

Капели стук о подоконник
открыл весенним дням отсчёт.
И чёрный грач, весны посланник,
гнездо своей подруге вьёт.

На кронах ивы придорожной,
а где-то даже на сосне
его собратья строят гнёзда,
крича и радуясь весне.

Один отыскивает ветки,
другой квартиру сторожит,
чтобы сосед, грачина дерзкий,
не попытался захватить.

А вон воришка, озираясь,
чужие прутики крадёт.
Из гнёзд соседских вынимает
и к своему скорей несёт.

До ночи не стихает гомон
над поселением грачей,
где каждый обзавёлся домом
затем, чтоб вывести детей.

За лето выпестовать нужно,
поставить крепко на крыло.
Ведь в край далёкий, тёплый, южный
лететь на зиму нелегко.

Так в чём же этот главный подвиг
всего живого и людей?
Продолжить род себе подобных:
родить и вырастить детей.

01.03.1996
12.01.2004

ПТЕНЦАМ

Не ссорьтесь вы с родителями, детки!
Умейте давших жизнь вам – уважать.
Когда б в гнезде не высидели предки,
Вам жизни бы вовек не увидать.

Они для вас без передыха, оба,
Носили в клювах мошек, червяков.
Вы оперились, повзрослели, чтобы
Летать самим и выводить птенцов.

Но мать-отец вам кажутся обузой:
Их тоже нужно холить и кормить.
И стали детям нежеланным грузом –
Мол, вам пора с дороги уходить.

«Отцы – и дети!»
Ком противоречий
Разрубит Время.
Только вы затем

Поймёте с опозданием, что некем
Их заменить, остались вы ни с чем.

Таков безжалостный Закон Природы:
И прясть, и рвать
всей нашей жизни нить.
Храните дольше предков от ухода!
Помогут век, ваш собственный, продлить.

19.03.2019
г. Луховицы

ПУСТЬ НЕ ПРЕРВЁТСЯ…

Ни капли не было
писательского зуда,
А было всё как раз наоборот.
Но школа, дети – сотворили чудо,
Направив мысли
в творческий полёт.

О чём пишу?
Конечно же о жизни,
О тех, кто рядом, и кого уж нет.
Мне хочется из памяти всё выжать,
Запечатлеть
моей эпохи след.

Вы спросите:
– А нужно ли кому-то
Узнать об этом? –
Отвечаю «Да!»
Когда и к нам потомки прикоснутся,
То не прервётся жизни череда.

23.03.2019

УКАЗАТЕЛЬ ИМЁН

А

Абдулгапуров Абдулгапур Магомедович (25.07.1991 г.р.) – муж Ирины Петровны Ризелевой (Абдулгапуровой) – с. 234, 260.

Абдулгапурова Патимат Абдулгапуровна (22.07.2017 г.р.) – дочь Ирины Петровны Ризелевой (Абдулгапуровой) – с. 234, 261.

Абдулгапуров Магомед Абдулгапурович (16.12.2018 г.р.) – сын Ирины Петровны Ризелевой (Абдулгапуровой) – с. 234, 261.

Абраменко Валентина Фёдоровна – художница и поэтесса г. Свободный Амурской обл. – с. 773.

Абрамова Анастасия Валерьевна (08.05.2001 г.р.) – дочь Валерия Андреевича Абрамова и Инны Анатольевны – с. 827, 856.

Абрамова (Михеева) Галина Андреевна (02.12.1963 г.р.) – 1-я жена Василия Юрьевича Михеева – с. 823, 825, 827, 828, 829, 832, 833, 835, 838, 839, 845, 849, 854, 856, 859, 861, 865.

Абрамов Александр Валерьевич (22.12.1984 г.р.) – сын Валерия Андреевича Абрамова и Инны Анатольевны – с. 827.

Абрамов Андрей Стефанович (27.08.1933 г.р.) – отец Галины Андреевны Абрамовой – с. 827, 829, 845, 856, 862.

Абрамов Валерий Андреевич (09.09.1959–22.03.2016) – брат Галины Андреевны Абрамовой – с. 827, 828,

Авдеева (Курбатова) Елена Алексеевна (23.12.1983 г.р.) – дочь Алексея Федотовича Авдеева – с. 545, 547, 562, 563, 564.

Авдеева (Синицкая) Марина Алексеевна (10.10.1980 г.р.) – дочь Натальи Владимировны Плужниковой (Авдеевой), её удочерил Алексей Федотович Авдеев – с. 545, 563.

Авдеев Алексей Федотович (09.06.1959–02.12.1995) – сын Галины Григорьевны Москвитиной (Авдеевой) – с. 471, 561, 562, 563.

Авдеев Сергей Федотович (09.01.1965 г.р.) – сын Галины Григорьевны Москвитиной (Авдеевой) – с. 562, 563, 564.

Авдеев Федот Алексеевич (16.06.1926 г.р.) – муж Галины Григорьевны Москвитиной (Авдеевой) – с. 471, 545, 546, 547, 561, 562, 563.

Аверьянова (Андреева) Ирина Михайловна – дочь Михаила Никитича Аверьянова – с. 150.

Аверьянова Анна- родня семьи Андрея Ивановича Порохова – с. 118.

Аверьянова Валентина Николаевна – жена Ивана Петровича Аверьянова – с. 152.

Аверьянова Евгения Владимировна (20.04.1992 г.р.) – дочь Владимира Александровича Аверьянова – с. 153,

Аверьянова Екатерина Михайловна – дочь Михаила Никитича Аверьянова – с. 150.

Аверьянова Лидия – родня семьи Андрея Ивановича Порохова – с. 118.

Аверьянов Александр Петрович (16.06.1931–15.11.2016) – сын Ольги Ивановны Пороховой (Аверьяновой) – с. 19, 150, 151, 152, 153, 154, 155, 156, 157, 176.

Аверьянов Алексей Иванович – сын Ивана Петровича Аверьянова – с. 152.

Аверьянов Владимир Александрович (24.07.1962 г.р.) – сын Александра Петровича Аверьянова – с. 153, 176.

Аверьянов Дмитрий Владимирович (18.07.1984 г.р.) – сын Владимира Александровича Аверьянова – с. 153.

Аверьянов Иван Петрович (02.07.1933–05.08.1988) – сын Ольги Ивановны Пороховой (Аверьяновой) – с. 19, 151, 152, 156, 172.

Аверьянов Лев Михайлович – брат Петра Михайловича Аверьянова – с. 156.

Аверьянов Михаил Никитич – отец Петра Михайловича Аверьянова – с. 150, 154, 155.

Аверьянов Пётр Михайлович (12.07.1908–09.07.1971) – муж Ольги Ивановны Пороховой (Аверьяновой) – с. 150, 151, 152, 155, 358.

Аверьянов Юрий Иванович – сын Ивана Петровича Аверьянова – с. 152.

Аверьянов Юрий – родня семьи Андрея Ивановича Порохова – с. 118.

Адаменко Наталья – автор статьи «Село Троицкое на реке Белой» – с. 644, 645.

Азаренко Игорь Сергеевич (15.04.1999 г.р.) – сын Галины Леонидовны Димитрюк – с. 358, 366, 367, 375, 376.

Азаренко Людмила Сергеевна (31.08.1997 г.р.) – дочь Галины Леонидовны Димитрюк – с. 358, 366, 367, 375, 376.

Азаренко Сергей Викторович (02.03.1968 г.р.) – муж Галины Леонидовны Димитрюк – с. 366.

Акимова Светлана Викторовна – жительница г. Владивосток Приморского края – с. 578, 581.

Аксёнова Наталья Александровна (1974 г.р.?) – дочь Александра Гавриловича Аксёнова – с. 191.

Аксёнова Татьяна Александровна (1972 г.р.?) – дочь Александра Гавриловича Аксёнова – с. 191.

Аксёнов Александр Гаврилович (11.02.1948–18.12.2002) – сын Марии Ивановны Пороховой – с. 20, 169, 191.

Аксёнов Владимир Гаврилович (03.03.1950–08.06.1994) – сын Марии Ивановны Пороховой – с. 20, 169.

Аксёнов Гавриил Спиридонович (1913 г. – 31.07.1994) – муж Марии Ивановны Пороховой – с. 169.

Алафьев Андрей – кр-н с. Павловское (1893) – с. 582.

Алексей Иванович – капитан теплохода «Сергей Тюленин», где занимался клуб «Юных моряков» (г. Свободный Амурской обл.) – с. 739.

Андреев А.П. – лётчик, Герой Советского Союза, муж Ирины Михайловны Аверьяновой – с. 150.

Андрийканич Владимир – 1-й муж Оксаны Валерьевны Павлюченко (Андрийканич) – с. 47.

Андрийканич (Кузьменко) Любовь Владимировна (05.09.1993 г.р.) – дочь Оксаны Валерьевны Павлюченко (Андрийканич) – с. 43, 47.

Андрийканич Сергей Владимирович (09.03.1992 г.р.) – сын Оксаны Валерьевны Павлюченко (Андрийканич) – с. 43, 47.

Анохина (Тарасова) Инна Александровна (31.08.1970 г.р.) – 2-я жена Виктора Юрьевича Тарасова – с. 606, 607.

Антасюк Николай – товарищ Константина Иннокентьевича Москвитина (1936 г.) – с. 592.

Антонов Геннадий Леонидович (11.01.1961 г.р.) – 2-й муж Ольги Викторовны Косиловой (Антоновой) – с. 103.

Антонов Кирилл Сергеевич (24.11.2002 г.р.) – сын Сергея Геннадьевича Антонова – с. 105, 127.

Антонов Сергей Геннадьевич (28.07.1979 г.р.) – сын Ольги Викторовны Косиловой (Антоновой) – с. 97, 103, 104, 105, 125.

Антюшина (Кузнецова) Ольга Фёдоровна – 1-я жена Юрия Геннадьевича Кузнецова – с. 494, 515, 516, 517.

Анциферов Андрей – кр-н с. Павловское (1893) – с. 582.

Анцыферов Никита – кр-н с. Павловское (1893) – с. 582.

Архипкин Александр – муж Веры Георгиевны Корженевской (Архипкиной) – с. 731.

Афанасьева (Аверьянова) Федора Васильевна – жена Михаила Никитича Аверьянова – с. 150.

Афанасьева Вероника Олеговна (1991 г.р.) – внучка Валентины Григорьевны Бабушкиной – с. 633, 654.

Афанасьева (Павлюченко) Любовь Андреевна (15.12.1946 г.р.) – жена Валерия Степановича Павлюченко – с. 43, 46, 47, 51.

Афанасьева (Радченко) Галина Ефремовна (04.04.1949 г.р.) – жена Виктора Георгиевича Радченко – с. 265, 270, 272, 277, 289.

Афанасьев Иван – муж Валентины Григорьевны Бабушкиной – с. 653,

Афанасьев Олег Иванович (1956 г.р.) – сын Валентины Григорьевны Бабушкиной – с. 633, 653, 654.

Б

Бабушкина Августа Алексеевна (14.11.1924 г.р.) – дочь Ефимии Максимовны и Алексея Семёновича Бабушкиных – с. 649.

Бабушкина Анна Андреевна (28.04.1986 г.р.) – дочь Андрея Петровича Бабушкина – с. 634, 654.

Бабушкина? (Бугреева) Пелагея Семёновна (ок. 1880 г.р.?) – из с. Троицкое Бельской волости Амурской обл. – с. 642, 648, 649, 660.

Бабушкина Валентина Григорьевна (17.10.1935 г.р.) – дочь Григория Куприяновича Бабушкина – с. 633, 635, 646, 647, 652, 653.

Бабушкина (Долгих) Раиса Григорьевна (16.10.1927–2007 г.) – дочь Григория Куприяновича Бабушкина – с. 646, 652, 653, 657.

Бабушкина Екатерина Григорьевна (06.04.2002 г.р.) – дочь Григория Петровича Бабушкина – с. 654, 655.

Бабушкина Ефимия Максимовна – жена Алексея Семёновича Бабушкина – с. 649.

Бабушкина (Островерхова) Галина Михайловна (06.06.1962 г.р.) – дочь Михаила Григорьевича Бабушкина – с. 633, 634, 635, 636, 646, 647, 651, 652, 655, 656, 657, 658.

Бабушкина (Пашегорова) Валентина Михайловна (06.06.1962 г.р.) – дочь Михаила Григорьевича Бабушкина – с. 634, 635, 655, 656, 657.

Бабушкина (Разамасцева) Лидия Григорьевна (17.07.1930–2012 г.) – дочь Григория Куприяновича Бабушкина – с. 635, 646, 652, 653, 657.

Бабушкина Ульяна – мать Елены Семёновны Бабушкиной (Чурашёвой, Москвитиной), моя прабабушка – с. 642, 646, 649.

Бабушкина (Чурашёва, Москвитина) Елена Семёновна (1884–1920?) – 2-я жена Иннокентия Анемподистовича Москвитина – с. 14, 165, 167, 436, 587, 589, 590, 591, 594, 641, 642, 648, 649, 660, 663, 732, 770, 777.

Бабушкин Александр – отец Семёна Александровича Бабушкина, мой прапрадед (Л.А. Михеева) – с. 641, 648, 658.

Бабушкин Александр Семёнович (1901–1960) – жил и похоронен в с. Троицкое – с. 646, 647, 648, 649, 658.

Бабушкин Алексей – отец Киприяна Алексеевича Бабушкина – с. 648, 658.

Бабушкин Алексей Семёнович – сын Семёна Александровича Бабушкина (предположительно) – с. 649.

Бабушкин Андрей Петрович (04.10.1962 г.р.) – сын Петра Григорьевича Бабушкина – с. 633, 634, 651, 654.

Бабушкин Григорий Куприянович (15.19.1905–1944 г.) – родился в с. Троицкое. С 13.11.1941 г. служил в воинской части АКФ, 250 ОР бмп. Погиб во время Великой Отечественной войны – с. 633, 635, 646, 647, 649, 650, 651, 652, 653, 657.

Бабушкин Григорий Петрович (11.07.1969 г.р.) – сын Петра Григорьевича Бабушкина – с. 654, 657.

Бабушкин Иван Григорьевич (29.01.2005 г.р.) – сын Григория Петровича Бабушкина – с. 654, 655.

Бабушкин Куприян (Киприян) Алексеевич – житель с. Троицкого Средне-Бельской волости Амурской обл. (с 1860 г.?) – с. 641, 642, 646, 647, 648, 649, 658.

Бабушкин Михаил Григорьевич (11.09.1938–11.09.2007) – сын Григория Куприяновича Бабушкина – с. 635, 646, 647, 652, 653, 655, 657.

Бабушкин Михаил (Семёнович?) – гражданин с. Троицкого Средне-Бельской волости Амурской обл. – с. 521, 643, 648, 649.

Бабушкин Михаил Сергеевич (1985 г.р.) – сын Веры Бажановой и Сергея Михайловича Бабушкина – с. 656.

Бабушкин Пётр Григорьевич (25.01.1941–2008 г.) – сын Григория Куприяновича Бабушкина – с. 633, 646, 652, 653, 654, 657.

Бабушкин Семён Александрович – отец Елены Семёновны Бабушкиной (Чурашёвой, Москвитиной), мой прадед – с. 641, 642, 646, 647, 648, 649, 658.

Бабушкин Сергей Михайлович (1960 г.р.) – сын Михаила Григорьевича Бабушкина – с. 635, 655, 656, 657.

Бабушкины – переселенцы из Пермской губернии, первопоселенцы с. Троицкого Ивановского района Амурской обл. – с. 644.

Баев Кирилл Сергеевич (22.10.2013 г.р.) – сын Анны Анатольевны Кругликовой (Баевой) – с. 417, 431, 435.

Баев Сергей Геннадьевич (18.07.1982 г.р.) – муж Анны Анатольевны Кругликовой (Баевой) – с. 416, 417, 431, 435.

Бажанова Вера – жена Сергея Михайловича Бабушкина, мать Михаила Сергеевича Бабушкина – с. 656.

Базитова (Афанасьевна) Татьяна Николаевна (30.10.1956 г.р.) – жена Олега Ивановича Афанасьева – с. 633, 654.

Барановский Серёжа – одноклассник Ларисы Михеевой в СШ № 6 – с. 819.

Барковская Елизавета Ивановна (17.05.2015 г.р.) – дочь Юлии Валерьевны Дмитриевой (Барковской) – с. 225, 246, 247.

Барковский Иван Анатольевич (25.11.1982 г.р.) – 2-й муж Юлии Валерьевны Дмитриевой (Барковской) – с. 225, 247.

Барышков Алексей Петрович (09.08.1991 г.р.) – сын Елены Лукьянцевой (Барышковой) и Петра Барышкова – с. 783, 786, 787, 804.

Барышков Пётр Николаевич – 2-й муж Елены Васильевны Лукьянцевой – с. 804.

Баткина Екатерина и её сын **Роман** (07.12.2000 г.р.) – дочь и внук Галины Степановны Баткиной (Пороховой) – с. 48.

Баткина (Порохова) Галина Степановна – жена Юрия Константиновича Порохова – с. 48.

Безвершенко Инна – потомок Калистрата Антоновича Старникова – с. 438.

Белкин Виктор – родственник Якова Петровича Соловьёва (в с. Троицкое) – с. 600.

Белов Владимир Иванович – студент МВТУ им. Баумана – с. 828.

Белоногова Мария Ивановна – крёстная Антонины Сидоровны Бутаковой – с. 355.

Белоногова (Порохова) Агриппина Кузьминична (08.08.1899–04.01.1977) – жена Ивана Ивановича Порохова – с. 23, 27–31, 76, 113.

Белоногов Георгий Иванович (ок. 1903 г.р.) – сын Натальи Яковлевны Будаковой (Белоноговой) – с. 299.

Белоногов Иван – муж Натальи Яковлевны Будаковой (Белоноговой), крестьянин села Красноярово – с. 299, 300.

Беляева Елена Юрьевна (1981 г.р.) – дочь Светланы Павловны Пороховой (Беляевой) – с. 160, 175.

Беляев Денис Юрьевич (1981 г. р) – сын Светланы Павловны Пороховой (Беляевой) – с. 160, 175.

Беляев Юрий (20.07.1954 г.р.) – муж Светланы Павловны Пороховой (Беляевой) – с. 160.

Березина (Тарасова) Елена Владимировна (09.09.1967 г.р.) – 1-я жена Виктора Юрьевича Тарасова – с. 606, 607, 631.

Беркаева (Пикалова) Светлана Валерьевна (13.05.1984 г.р.) – дочь Марины Ивановны Ушаковой (Крыженовской) от первого брака – с. 793, 809.

Бессмертных Елена Павловна – подруга Галины Абрамовой – с. 828.

Бешенцева Валентина Никитовна (15.09.1939 г.р.) – мать Надежды Михайловны Бешенцевой (Покента) – с. 137.

Бешенцева (Покента) Надежда Михайловна (30.08.1962 г.р.) – жена Анатолия Васильевича Покента – с. 110, 136, 137.

Биленко Вероника Сергеевна (14.12.2005 г.р.) – дочь Екатерины Николаевны Биленко – с. 349.

Биленко Екатерина Николаевна (25.10.1967 г.р.) – жена Михаила Сергеевича Зимина – с. 349.

Бирюлин Павел – кр-н с. Павловское (1893) – с. 582.

Битько Наталья Анатольевна – дочь Ольги Яковлевны Некрасовой (Битько), учитель нем. яз., рус. яз. и литературы в Благовещенском колледже – с. 761.

Бобрик (Колесникова) Елена Николаевна (02.09.1975 г.р.) – жена Алексея Сергеевича Колесникова – с. 106, 131, 132.

Бойко Александр Григорьевич (15.01.1962 г.р.) – сын Антонины Алексеевны Злакомановой (Бойко) – с. 311, 312, 313, 330, 332.

Бойко Григорий Тимофеевич (05.05.1928–11.03.1978) – муж Антонины Алексеевны Злакомановой (Бойко) – с. 311, 313.

Бойко (Малашонок) Анастасия Александровна (11.06.1988 г.р.) – дочь Александра Григорьевича Бойко – с. 311, 314, 315, 332.

Бойко (Олейникова) Мария Александровна (24.05.1995 г.р.) – дочь Александра Григорьевича Бойко – с. 311, 314, 315, 333.

Бойко (Чичканова) Ольга Григорьевна (01.12.1958 г.р.) – дочь Антонины Алексеевны Злакомановой (Бойко) – с. 311, 312, 313, 314, 331, 332, 333, 470.

Большакова (Некрасова) Елена Анатольевна (16.04.1976 г.р.) – дочь Валентины Яковлевны Бутаковой (Большаковой) – с. 322, 323, 324, 381, 382, 389.

Большаков Анатолий Алексеевич (02.11.1949–12.01.2007) – 1-й муж Валентины Яковлевны Бутаковой (Большаковой) – с. 387, 388.

Бондарюк Андрей – 1-й муж Любови Александровны Гурьяновой (Бондарюк), отец Софии – с. 359, 788, 805.

Бондарюк София Андреевна (30.05.2007 г.р.) – дочь Любови Александровны Гурьяновой (Бондарюк), – с. 783, 787, 788, 805.

Борисова (Петрова) Любовь Фёдоровна (13.05.1957–20.10.1998) – жена Виктора Николаевича Петрова – с. 535, 542, 553, 554.

Борисов Матвей Ефимович (15.03.1926 г.р.) – 2-й муж Валентины Михайловны Пороховой (Косиловой) – с. 97.

Бортулёв Никита Андреевич (27.01.2002 г.р.) – внук Анатолия Алексеевича Новгородова – с. 275.

Братухина (Орловская) Тамара Михайловна – 1-я жена Анатолия Степановича Орловского – с. 456.

Бредюк (Комарова) Анна Валерьевна (20.02.1988 г.р.) – жена Дмитрия Андреевича Комарова – с. 63, 82.

Бродягин Андрей Анатольевич (13.04.1970 г.р.) – 2-й муж Ирины Александровны Пороховой (Бродягиной) – с. 74, 88.

Бродягин Егор Андреевич (13.04.2016 г.р.) – сын Ирины Александровны Пороховой (Бродягиной) – с. 74, 88.

Бродягин Николай – с. 462.

Бронникова (Москвитина) Ольга Викторовна (07.01.1966 г.р.) – 1-я жена Владимира Викторовича Москвитина – с. 490, 491.

Бубенец Таня – дочь учительницы Любови Григорьевны Бубенец – с. 819.

Будакова Агафия Исидоровна (18.01.1908 г.р.) – дочь Александры Анемподистовны Москвитиной (Бутаковой) – с. 12, 305, 306, 307.

Будакова Анна Исидоровна (09.01.1912–14.08.1912) – дочь Александры Анемподистовны Москвитиной (Бутаковой) – с. 12, 305, 306, 307, 308.

Будакова (Белоногова) Наталья Яковлевна (1868 г.р.) – дочь Якова Васильевича Будакова – с. 298, 299.

Будакова (Бродягина) Ксения Яковлевна (1872 г.р.) – дочь Якова Васильевича Будакова – с. 298, 299, 302.

Будакова (Денисова) Анна Яковлевна (1888–1949) – дочь Якова Васильевича Будакова – с. 298, 299, 301, 396.

Будакова (Злакоманова) Мария Сидоровна (16.08.1903–1959 г.?) – дочь Александры Анемподистовны Москвитиной (Бутаковой) – с. 12, 148, 264, 301, 304, 305, 306, 308, 309, 311, 313, 389, 450, 465, 525, 591.

Будакова (Кузнецова) Евдокия Яковлевна (1880 г.р.) – дочь Якова Васильевича Будакова – с. 298, 299.

Будакова Ольга (ок. 1892 г.р.) – с. 403.

Будакова (Старникова) Анастасия Яковлевна (1877–1947) – 1-я жена Ивана Антоновича Старникова, прабабушка Татьяны Симанушкиной – с. 297, 298, 299, 301, 303, 304, 395, 396, 397, 398, 399, 401, 402, 427, 452.

Будакова Татьяна Яковлевна (годы жизни?) – дочь Якова Васильевича Будакова – с. 298, 299, 396.

Будакова Феодосия Антиповна (ок. 1849–1889) – жена Якова Васильевича Будакова – с. 298.

Будакова Харитина Яковлевна (1884–1893) – дочь Якова Васильевича Будакова – с. 298, 299.

Будаков Андриан Яковлевич – сын Якова Васильевича Будакова – с. 298, 299, 302, 344, 396, 398.

Будаков Ефим Яковлевич (1884 г.р.) – сын Якова Васильевича Будакова – с. 298, 299, 303, 398, 403.

Будаков Игнат Яковлевич (1875 г.р.) – сын Якова Васильевича Будакова – с. 298, 299.

Будаков (Бутаков) Константин Сидорович (14.10.1905–22.07.1959) – сын Александры Анемподистовны Москвитиной (Бутаковой) – с. 12, 302, 304, 305, 306, 308, 319, 320, 337.

Будаков Симеон Яковлевич 1867–1888) – сын Якова Васильевича Бутакова – с. 298.

Будаков Яков Васильевич (1838 г. – 07.12.1909) – отец Сидора Яковлевича Будакова, прапрадед Татьяны Симанушкиной – с. 297, 298, 301, 302, 304, 396, 398.

Букрица (Костенко) Ирина – потомок Кошурниковых и Старниковых (?) – с. 453.

Буланова (Соловьёва) Елена Сергеевна (26.08.1954 г.р.) – жена Александра Викторовича Соловьёва – с. 608, 609, 610, 611, 617, 618, 621, 624, 632.

Буравель Александр Олегович (31.01.1995 г.р.) – муж Елизаветы Евгеньевны Бутаковой (Буравель) – с. 324, 385.

Буравель Полина Александровна (20.02.2016 г.р.) – дочь Елизаветы Евгеньевны Бутаковой (Буравель) – с. 385.

Бутакова Алиса Геннадьевна (23.05.2016 г.р.) – дочь Геннадия Геннадьевича Бутакова – с. 328, 381, 385.

Бутакова Анна Геннадьевна (09.03.2009 г.р.) – дочь Геннадия Геннадьевича Бутакова – с. 323, 328, 381, 385.

Бутакова (Большакова, Кириченко) Валентина Яковлевна (10.07.1949 г.р.) – дочь Якова Сидоровича Бутакова – с. 306, 322, 323, 325, 367, 368, 381, 382, 387, 388, 389.

Бутакова (Буравель) Елизавета Евгеньевна (16.11.1995 г.р.) – дочь Евгения Геннадьевича Бутакова – с. 324, 325, 326, 381, 384, 385.

Бутакова (Голубенцева) Дарья Евгеньевна (15.05.1991 г.р.) – дочь Евгения Геннадьевича Бутакова – с. 323, 326, 381, 384, 385.

Бутакова (Димитрюк) Антонина Сидоровна (10.06.1913–24.02.1989) – дочь Александры Анемподистовны Москвитиной (Бутаковой) – с. 12, 149, 304, 305, 306, 307, 308, 355, 356, 357, 358, 362, 363, 366.

Бутакова (Доманюк) Клавдия Сидоровна (31.12.1909–19.05.1987) – дочь Александры Анемподистовны Москвитиной (Бутаковой) – с. 12, 207, 300, 303, 304, 305, 306, 307, 308, 344, 345, 346, 350, 352, 354, 356, 398.

Бутакова Екатерина Сидоровна (17.04.1924 г.р.) – дочь Александры Анемподистовны Москвитиной (Бутаковой) – с. 12, 306, 308.

Бутакова (Иванилова) Валентина Константиновна (12.04.1945 г.р.) – дочь Константина Сидоровича Бутакова – с. 306, 318, 319, 320, 337, 338, 341, 343, 344, 346, 373, 409, 748.

Бутакова (Иванилова) Ольга Константиновна (29.05.1952 г.р.) – дочь Константина Сидоровича Бутакова – с. 305, 306, 320, 338, 342, 343, 367, 373.

Бутакова (Конюхова) Татьяна Владимировна (15.08.1959 г.р.) – дочь Владимира Константиновича Бутакова – с. 320, 338, 339, 340, 370, 371, 405.

Бутакова Мария Константиновна (27.07.1986 г.р.) – дочь Константина Владимировича Бутакова – с. 337, 340, 341, 366, 369, 370, 377.

Бутакова (Разн*и*цына) Валентина Сидоровна (12.07.1920–*1*942?) – дочь Александры Анемподистовны Москвитиной (Бутаковой) – с. 12, 304, 306, 308, 389, 390, 555.

Бутаков Антон Викторович (17.03.1972 г.р.) – сын Виктора Яковлевича Бутакова – с. 330, 381, 386, 387.

Бутаков Валентин Константинович (09.03.1985 г.р.) – сын Константина Владимировича Бутакова – с. 320, 340, 341, 369, 370.

Бутаков Василий Исидорович (10.04.1918 г.р.) – сын Александры Анемподистовны Москвитиной (Бутаковой) – с. 12, 306, 308.

Бутаков Виктор Яковлевич (12.04.1942 г.р.) – сын Якова Сидоровича Бутакова – с. 306, 329, 367, 368, 381, 382, 383, 385, 386, 387, 388.

Бутаков Виталий Викторович (07.08.1978 г.р.) – сын Виктора Яковлевича Бутакова – с. 329, 381, 386, 387.

Бутаков Владимир Константинович (05.06.1932–09.12.1997) – сын Константина Сидоровича Бутакова – с. 306, 320, 337, 338, 339, 340.

Бутаков Геннадий Геннадьевич (16.11.1979 г.р.) – сын Геннадия Яковлевича Бутакова – с. 327, 328, 381, 384.

Бутаков Геннадий Яковлевич (05.10.1940–*0*9.11.1990) – сын Якова Сидоровича Бутакова – с. 306, 368, 381, 382, 383, 384.

Бутаков Евгений Геннадьевич (26.09.1965 г.р.) – сын Геннадия Яковлевича Бутакова – с. 323, 325, 326, 381, 384.

Бутаков Константин Владимирович (24.09.1960 г.р.) – сын Владимира Константиновича Бутакова – с. 305, 306, 318, 319, 320, 337, 338, 339, 340, 341, 361, 366, 367, 369, 370, 371, 373, 377.

Бутаков (Будаков) Сидор Яковлевич (1882–1939 г.?) – муж Александры Анемподистовны Москвитиной (Бутаковой) – с. 9, 297, 298, 299, 300, 301, 302, 304, 305, 306, 307, 308, 309, 320, 321, 344, 355, 368, 389, 396, 398, 403, 404, 409.

Бутаков Яков Сидорович (05.10.1915 / 19.10.1915–07.03.1977) – сын Александры Анемподистовны Москвитиной (Бутаковой) – с. 12, 305, 306, 307, 308, 321, 324, 356, 367, 368, 381, 382, 383, 388.

Бутенко (Бутакова) Людмила Леонтьевна (03.11.1940 г.р.) – жена Геннадия Яковлевича Бутакова – с. 323, 325, 381, 384.

Бычкова Евгения Ивановна (05.03.1965 г.р.) – жена Сергея Федотовича Авдеева – с. 562, 564.

В

Василец Ольга Викторовна (16.04.1983 г.р.) – жена Константина Сергеевича Чичканова – с. 314, 331.

Василькова (Огурцова) Татьяна Ивановна (29.10.1951 г.р.) – жена Геннадия Андреевича Огурцова – с. 283, 293.

Васильков Иван Васильевич (03.08.1922–23.11.2012) – отец Татьяны Ивановны Васильковой (Огурцовой) – с. 283, 293.

Винокурова (Будакова) Елена Христофоровна – жена Якова Будакова, прапрабабушка Татьяны Симанушкиной – с. 396.

Винокурова Дария (ок. 1885 г.р.) – жена Тараса Тр. Винокурова (?) – с. 404.

Винокурова Марья Христофоровна (ок. 1875 г.р.) – дочь Христофора Васильевича Винокурова – с. 403.

Винокурова Ольга Христофоровна (ок. 1868 г.р.) – дочь Христофора Васильевича Винокурова – с. 403.

Винокурова Прасковья Христофоровна (ок. 1872 г.р.) – дочь Христофора Васильевича Винокурова – с. 403.

Винокурова (Саввина) Христина Христофоровна – жена Иоанна Васильевича Саввина – с. 8.

Винокурова (Старникова) Ульяна Христофоровна (1854 г.р.?) – жена Антона Нефёдовича Старникова – с. 8, 301, 390, 392, 403, 404.

Винокуров Владимир Христофорович (ок. 1881 г.р.) – сын Христофора Васильевича Винокурова – с. 403.

Винокуров Тарас Тр. (ок. 1883 г.р.) – с. 404.

Винокуров Христофор Васильевич (ок. 1827 г.р.) – дед Фёдора Антоновича Старникова – с. 403.

Витив Лариса Евгеньевна – 3-я жена Виктора Юрьевича Тарасова – с. 606, 632.

Витив Михаил Николаевич – сын Ларисы Евгеньевны Витив – с. 632.

Вишневская (Дунисова) Анна Дмитриевна (09.05.1991 г.р.) – дочь Светланы Ивановны Желудковой (Вишневской) – с. 183, 184, 195.

Вишневский Дмитрий Геннадьевич (23.04.1967 г.р.) – муж Светланы Ивановны Желудковой (Вишневской) – с. 183, 195.

Вишневский Дмитрий Иванович (26.12.2013 г.р.) – сын Ивана Дмитриевича Вишневского – с. 184, 196.

Вишневский Иван Дмитриевич (23.07. 1988 г.р.) – сын Светланы Ивановны Желудковой (Вишневской) – с. 184, 195, 196.

Воробьёва (Старникова) Лидия Ивановна (02.01.1942 г.р.) – жена Геннадия Сергеевича Старникова – с. 426, 441, 442, 443.

Воробьёв Иван Ильич (18.01.1910–07.01.1977) – отец Лидии Ивановны Воробьёвой (Старниковой) – с. 442.

Воронина – жительница села Красноярово Серышевского района Амурской обл. (2007 г.) – с. 732.

Воронина Валентина Петровна – средняя дочь Петра Никифоровича Воронина – с. 767, 768.

Воронина Галина Петровна – младшая дочь Петра Никифоровича Воронина – с. 767, 768.

Воронина Клара Петровна – старшая дочь Петра Никифоровича Воронина – с. 767, 768.

Воронин Пётр Никифорович – уроженец села Красноярово Мазановского района Амурской обл. – с. 767, 768.

Ворониной Валентины Петровны муж – **Анатолий**, зять Петра Никифоровича Воронина – с. 767, 768.

Ворониной Галины Петровны муж – **Григорий**, зять Петра Никифоровича Воронина – с. 767, 768.

Ворониной Галины Петровны – сын **Пётр Григорьевич**, внук Петра Никифоровича Воронина – с. 767, 768.

Ворониной Клары Петровны – сын **Александр**, внук Петра Никифоровича Воронина – с. 767, 768.

Воросова (Гайер) Виолетта Сергеевна (07.01.1987 г.р.) – дочь Татьяны Георгиевны Пороховой (Воросовой) – с. 76, 86.

Воросов Сергей Александрович (01.01.1961 г.р.) – муж Татьяны Георгиевны Пороховой (Воросовой) – с. 76.

Вшивков Артём – кр-н с. Павловское (1893) – с. 582.

Вшивков Мирон – кр-н с. Павловское (1893) – с. 582.

Г

Гаврилова (Антонова) Оксана Сергеевна (04.02.1979 г.р.) – жена Сергея Геннадьевича Антонова – с. 105, 125.

Гаврилова (Ризелева) Татьяна Яковлевна (20.08.1955 г.р.) – жена Петра Тимофеевича Ризелева – с. 221, 233, 242, 259, 260.

Гайдар Егор Тимурович (19.03.1956–16.12.2009) – российский либеральный реформатор, один из основных руководителей и идеологов экономических реформ начала 1990-х годов в России, уничтоживших социалистическую промышленность и сельское хозяйство, передав общенародную собственность в частные руки – с. 829.

Гайдук Александр Вадимович (14.08.1988 г.р.) – сын Ларисы Геннадьевны Старниковой (Гайдук) – с. 425, 426, 442.

Гайдук Вадим Акимович (05.10.1964 г.р.) – муж Ларисы Геннадьевны Старниковой (Гайдук) – с. 425, 442.

Гайдук Дмитрий Вадимович (23.05.1987 г.р.) – сын Ларисы Геннадьевны Старниковой (Гайдук) – с. 425, 426, 442.

Гайер Вячеслав Александрович – муж Виолетты Сергеевны Воросовой (Гайер) – с. 76, 84, 86.

Гарбуз (Бутакова) Валентина Васильевна (16.10.1931 г.р.) – жена Владимира Константиновича Бутакова – с. 338, 339, 340, 369, 370, 371, 373, 409, 438.

Герцен Александр Иванович (25.03.1812–21.01.1870) – русский публицист-революционер, писатель, педагог, философ – с. 690.

Глазунова (Пономарёва) Олеся Сергеевна (08.10.1980 г.р.) – дочь Галины Анатольевны Ризелёвой (Глазуновой) – с. 226, 246, 248.

Глазунов Сергей Анатольевич (15.08.1955 г.р.) – муж Галины Анатольевны Ризелёвой (Глазуновой) – с. 226, 248.

Гилярова (Дунаева) Марина Викторовна (28.04.1961 г.р.) – дочь Лидии Ивановны Воробьёвой (Старниковой) – с. 442, 443.

Гнездилова Мирослава Денисовна (02.06.2014 г.р.) – дочь Юлии Владимировны Пороховой (Гнездиловой) – с. 75.

Гнездилов Денис Александрович (28.11.1978 г.р.) – муж Юлии Владимировны Пороховой (Гнездиловой) – с. 75.

Гнездилов Марк Денисович (12.01.2016 г.р.) – сын Юлии Владимировны Пороховой (Гнездиловой) – с. 75.

Головкова (Купцова) Анна Владимировна (31.10.1985 г.р.) – дочь Татьяны Сергеевны Старниковой (Головковой) – с. 438, 448.

Головков Антон Владимирович (13.09.1978 г.р.) – сын Татьяны Сергеевны Старниковой (Головковой) – с. 438, 448.

Головков Владимир Дмитриевич (08.06.1945–03.01.2009) – муж Татьяны Сергеевны Старниковой (Головковой) – с. 448.

Головков Владимир Сергеевич (03.06.1998 г.р.) – сын Сергея Владимировича Головкова – с. 448.

Головков Сергей Владимирович (02.10.1973 г.р.) – сын Татьяны Сергеевны Старниковой (Головковой) – с. 438, 448.

Голотова (Корженевская) Анна Кирилловна (21.12.1926–14.09.1996) – жена Георгия Филипповича Корженевского – с. 727, 730.

Голубенцев Фёдор Никитич (05.03.1992 г.р.) – муж Дарьи Евгеньевны Бутаковой (Голубенцевой) – с. 323, 385.

Гончар Владимир Николаевич (19.09.1961 г.р.) – муж Ирины Петровны Калининой (Гончар) – с. 423, 445, 446.

Гончар Дарья Дмитриевна – внучка Ирины Петровны Калининой (Гончар) – с. 423, 424.

Гончар Дмитрий Владимирович (01.05.1985 г.р.) – сын Ирины Петровны Калининой (Гончар) – с. 445, 446.

Горбачёва (**Бутакова) Татьяна Леонидовна** (22.03.1971 г.р.) – жена Евгения Геннадьевича Бутакова – с. 326, 384.

Горбачёв Михаил Сергеевич (1931 г.р.) – руководитель Советского государства, последний Генеральный секретарь ЦК КПСС (1985–1991); он начал «перестройку», которая привела к распаду СССР и замене социалистического строя капиталистическим в нашей стране – с. 725.

Гордякина (Старникова) Вера Абрамовна – жена Петра Фёдоровича Старникова – с. 430, 458.

Горина (Конюхова) **Алёна Александровна** (26.11.1977 г.р.) – жена Максима Викторовича Конюхова – с. 339, 371.

Горовой Максим Сергеевич (1996 г.р.) – сын Татьяны Геннадьевны Резниченкиной (Горовой) – с. 678, 689, 717.

Горовой Сергей – муж Татьяны Геннадьевны Резниченкиной (Горовой) – с. 678.

Горчаков Александр Владимирович – муж Юлии Юрьевны Жуковой (Горчаковой) – с. 200.

Горчаков Артём Александрович (24.07.2012 г.р.) – сын Юлии Юрьевны Жуковой (Горчаковой) – с. 188, 200.

Горшков А.А. – глава администрации с. Романовка Шкотовского р-на Приморского края – с. 567.

Горшков Вячеслав – друг Леонида Григорьевича Москвитина – с. 550.

Грабор Александр Константинович – житель с. Ивановка Амурской обл., автор стихотворения «Маньчжурка» – с. 646.

Гребенюк Арина Владимировна (25.08.2011 г.р.) – дочь Татьяны Валентиновны Димитрюк (Гребенюк) – с. 357, 364.

Гребенюк Владимир Александрович (14.05.1970 г.р.) – муж Татьяны Валентиновны Димитрюк (Гребенюк) – с. 364, 377.

Гребенюк Екатерина Владимировна (07.12.2005 г.р.) – дочь Татьяны Валентиновны Димитрюк (Гребенюк) – с. 357, 364, 377.

Гринина (Князева) Елена Александровна – жена Андрея Александровича Князева – с. 708, 746.

Грудинина Надежда Аркадьевна – краевед с. Васильевка Белогорского района Амурской обл. – с. 390, 641.

Гузиков Игорь Владимирович (13.12.1979 г.р.) – муж Ирины Андреевны Дорофеевой (Гузиковой) – с. 866.

Гузиков Илья Игоревич (11.04.2007 г.р.) – сын Ирины Андреевны Дорофеевой (Гузиковой) – с. 839, 852, 866.

Гузиков Никита Игоревич (11.03.2004 г.р.) – сын Ирины Андреевны Дорофеевой (Гузиковой) – с. 852, 866.

Гузиков Роман Игоревич (19.09.2017 г.р.) – сын Ирины Андреевны Дорофеевой (Гузиковой) – с. 866.

Гуриков Александр – член Союза Художников СССР, ученик Раисы Павловны Москвитиной – с. 510.

Гурьянова (**Барышкова** – по фамилии матери, **Бондарюк** – по мужу) **Любовь Александровна** (22.06.1985 г.р.) – дочь Елены Васильевны Лукьянцевой (Барышковой) и Александра Гурьянова – с. 359, 783, 786, 787, 788, 801, 804, 805.

Гурьянов Александр Николаевич – 1-й муж Елены Васильевны Лукьянцевой, родной отец Любы – с. 804.

Гусева Дарья Ивановна – крёстная мать Фёдора Васильевича Порохова – с. 201.

Гусев Михаил Владимирович (20.09.1979 г.р.) – муж Татьяны Сергеевны Чичкановой (Гусевой) – с. 314.

Д

Давыдкина Антонина Федосеевна – соседка семьи Анны Григорьевны Москвитиной (Петровой) – с. 535

Давыдкин Юрий Юрьевич – сосед семьи Анны Григорьевны Москвитиной (Петровой) – с. 535.

Данильченко (Ященкова) **Светлана Викторовна** (23.12.1975 г.р.) – жена Максима Александровича Ященкова – с. 44, 51.

Даль Владимир Иванович (1801–1872) – русский писатель, врач, составитель «Толкового словаря живого великорусского языка», на составление которого ушло 53 года – с. 57, 644.

Дедышева (Орловская) Ирина Петровна – 2-я жена Анатолия Степановича Орловского – с. 456.

Денисова (Москвитина) Мария Тимофеевна (14.08.1917–17.06.2001) – жена Георгия Иннокентьевича Москвитина – с. 731, 733, 737, 738, 739, 740, 741, 750.

Денисова НинаТимофеевна – дочь Прасковьи Борисовны Денисовой – с. 739.

Денисова Прасковья Борисовна – мать Марии Тимофеевны Денисовой (Москвитиной) – с. 739.

Денисов Григорий Тимофеевич – сын Прасковьи Борисовны Денисовой – с. 739.

Денисов Иван – фронтовой друг Николая Васильевича Петрова – с. 528.

Денисов Павел Тимофеевич – сын Прасковьи Борисовны Денисовой – с. 739.

Дерипаска Олег Владимирович (02.01.1968 г.р.) – российский бизнесмен, миллиардер, олигарх, алюминиевый магнат – с. 366.

Дехнич Анастасия Константиновна (23.07.1996 г.р.) – дочь Натальи Викторовны Москвитиной (Дехнич) – с. 676, 689, 714, 730.

Дехнич Константин Николаевич (22.09.1973 г.р.) – муж Натальи Викторовны Москвитиной (Дехнич) – с. 676.

Дёмина Полина – дочь Регины Дёминой – с. 693.

Дёмина Регина – 2-я жена Сергея Калиновича Корженевского – с. 692.

Дёмин Владимир Георгиевич (19.04.1950 г.р.) – сын Марии Филипповны Корженевской (Дёминой) – с. 680, 681, 683, 684, 685, 687, 693, 694, 695, 696, 697, 698, 719, 729.

Дёмин Георгий Петрович (1918–1989) – муж Марии Филипповны Корженевской (Дёминой) – с. 694, 695.

Джумайло Иван Васильевич – учитель Краснояровской церковно-приходской школы (в 1905 г.) – с. 754, 755.

Джумайло Клавдия Ивановна (19.12.1905 г.р.) – дочь учителя Краснояровской школы, Ивана Васильевича Джумайло – с. 755.

Джураев Кандил Шарипович – выдающийся таджикский учёный и педагог, профессор – с. 558.

Дзержинский Феликс Эдмундович (11.09.1877–20.07.1926) – российский революционер польского происхождения, который боролся за освобождение трудового народа, советский политический деятель, глава ряда наркоматов, основатель и глава ВЧК, боролся с контрреволюцией и поднимал страну из разрухи и нищеты – с. 573.

Димитрюк Валентин Петрович (29.12.1937 г.р.) – сын Антонины Сидоровны Бутаковой (Димитрюк) – с. 170, 306, 356, 357, 363, 364, 377.

Димитрюк Виктор Фомич – брат Петра Фомича Димитрюк – с. 358.

Димитрюк Галина Леонидовна (24.10.1971 г.р.) – дочь Леонида Петровича Димитрюк – с. 356, 358, 365, 366, 374, 375, 376.

Димитрюк (Гребенюк) Татьяна Валентиновна (18.11.1978 г.р.) – дочь Валентина Петровича Димитрюк – с. 357, 364, 377.

Димитрюк Дарья Филаретовна – жена Виктора Фомича Димитрюк – с. 358.

Димитрюк Ионий Викторович – сын Виктора Фомича Димитрюк – с. 358.

Димитрюк Леонид Петрович (22.06.1939 г.р.) – сын Антонины Сидоровны Бутаковой (Димитрюк) – с. 306, 356, 357, 364, 365, 374, 375.

Димитрюк Пётр Фомич (29.06.1913–22.07.2007) – муж Антонины Сидоровны Бутаковой (Димитрюк) – с. 307, 356, 357, 358, 363.

Димитрюк (Рыбошлыкова) Галина Петровна (22.08.1935–12.12.2007) – дочь Антонины Сидоровны Бутаковой (Димитрюк) – с. 149, 306, 307, 356, 357, 358, 359, 360, 361, 362, 363.

Димитрюк Сергей Викторович – сын Виктора Фомича Димитрюк – с. 358.

Димитрюк (Чепурная) Светлана Леонидовна (23.07.1966 г.р.) – дочь Леонида Петровича Димитрюк – с. 358, 365, 366, 374, 375.

Дмитриева (Барковская) Юлия Валерьевна (25.08.1985 г.р.) – дочь Светланы Анатольевны Ризелёвой (Дмитриевой) – с. 225, 247.

Додонова Виктория Дмитриевна (12.12.2012 г.р.) – дочь Юлии Геннадьевны Резниченкиной (Додоновой) – с. 679, 689, 718.

Додонов Владислав Дмитриевич (31.03.2011 г.р.) – сын Юлии Геннадьевны Резниченкиной (Додоновой) – с. 679, 689, 718.

Додонов Дмитрий Владимирович (27.05.1977 г.р.) – муж Юлии Геннадьевны Резниченкиной (Додоновой) – с. 678, 679, 718.

Додунов Валерий – с. 824.

Долгих Борис Кириллович (1937 г.р.) – муж Раисы Григорьевны Бабушкиной (Долгих) – с. 653, 657.

Долгих Сергей Борисович (1959 г.р.) – сын Раисы Григорьевны Бабушкиной (Долгих) – с. 653, 657.

Доманюк Алексей Кириллович – сын Кирилла Карповича Доманюк – с. 354.

Доманюк Валентина Сергеевна (20.04.1935–02.01.2010) – дочь Клавдии Сидоровны Бутаковой (Доманюк) – с. 151, 207, 218, 300, 301, 302, 303, 304, 306, 312, 330, 344, 345, 346, 350, 351, 353, 356, 358, 380, 389, 470, 545, 547, 560, 561, 562, 742.

Доманюк Варвара Кирилловна – дочь Кирилла Карповича Доманюк – с. 354.

Доманюк Екатерина Кирилловна – дочь Кирилла Карповича Доманюк – с. 351.

Доманюк (Зимина) **Татьяна Михайловна** (29.03.1958 г.р.) – дочь Михаила Сергеевича Доманюк – с. 345, 346, 347, 348.

Доманюк Карп Евстафиевич (1849 г. – 10.12.1912) – дед Сергея Кирилловича Доманюк – с. 354.

Доманюк Кирилл Карпович – отец Сергея Кирилловича Доманюк – с. 354.

Доманюк Матрона Кирилловна – дочь Кирилла Карповича Доманюк – с. 354.

Доманюк Михаил Сергеевич (27.05.1930–04.04.1999) – сын Клавдии Сидоровны Бутаковой (Доманюк) – с. 306, 344, 345, 346, 347, 348.

Доманюк (Попова) Наталья Михайловна (05.01.1960 г.р.) – дочь Михаила Сергеевича Доманюк – с. 345, 346, 347, 348, 349, 380.

Доманюк Сергей Кириллович (16.08.1908–22.12.1962) – муж Клавдии Сидоровны Бутаковой (Доманюк) – с. 344, 345, 354.

Дорофеева Валерия Павловна (07.05.2018 г.р.) – дочь Лидии Васильевны Михеевой (Дорофеевой) – с. 783, 832, 851, 853, 854, 855, 856, 857, 858, 859, 862, 864.

Дорофеева Василиса Павловна (26.06.2007 г.р.) – дочь Лидии Васильевны Михеевой (Дорофеевой) – с. 783, 832, 839, 840, 841, 842, 843, 844, 845, 846, 849, 850, 852, 853, 854, 855, 856, 857, 858, 859, 862, 864, 882.

Дорофеева (Гузикова) Ирина Андреевна (13.01.1983 г.р.) – сестра Павла Андреевича Дорофеева – с. 832, 839, 851, 852, 866.

Дорофеев Андрей Николаевич (10.04.1961 г.р.) – отец Павла Андреевича Дорофеева – с. 832, 851, 853.

Дорофеев Михаил Павлович (05.07.2009 г.р.) – сын Лидии Васильевны Михеевой (Дорофеевой) – с. 783, 832, 842, 843, 844, 845, 849, 850, 852, 853, 854, 856, 857, 858, 862, 863, 864, 882.

Дорофеев Павел Андреевич (11.11.1984 г.р.) – муж Лидии Васильевны Михеевой (Дорофеевой) – с. 832, 838, 839, 842, 844, 845, 846, 849, 850, 851, 853, 857, 858, 864.

Дорошенко Виктор Дмитриевич (01.01.1957 г.р.) – сын Антониды Никифоровны Крыжановской (Дорошенко) – с. 515, 517.

Дорошенко Евгения Викторовна (21.06.1983 г.р.) **–** дочь Виктора Дмитриевича Дорошенко – с. 515, 517.

Дрогошевский Генрих Станиславович (1882 г. – 07.07.1919) – революционер, большевик, активный участник борьбы за власть Советов на Дальнем Востоке, казнён белогвардейцами – с. 752.

Дубок Николай – соседи Анастасии Афанасьевны Ильченко (Пороховой) – с. 146.

Дубок Сергей – соседи Анастасии Афанасьевны Ильченко (Пороховой) – с. 146.

Дубок Татьяна – соседи Анастасии Афанасьевны Ильченко (Пороховой) – с. 146.

Дудин Ермил – разбойник, убивший Ивана Белоногова – с. 299, 300.

Дульцев Александр Николаевич (08.04.1960 г.р.) – муж Веры Васильевны Покента (Дульцевой) – с. 107, 133.

Дульцева (Малюхова) Ольга Александровна (19.09.1979 г.р.) – дочь Веры Васильевны Покента (Дульцевой) – с. 107, 108, 109, 134.

Дульцев Андрей Александрович (14.03.1983 г.р.) – сын Веры Васильевны Покента (Дульцевой) – с. 108, 109, 133.

Дульцев Артём Андреевич (27.01.2010 г.р.) – сын Андрея Александровича Дульцева – с. 109.

Дульцев Юрий Андреевич (24.07.2012 г.р.) – сын Андрея Александровича Дульцева – с. 109.

Дунисов Егор Егорович (27.04.2018 г.р.) – сын Анны Дмитриевны Вишневской (Дунисовой) – с. 196.

Дунисов Егор Николаевич (24.12.1988 г.р.) – муж Анны Дмитриевны Вишневской (Дунисовой) – с. 183, 195.

Дунисов Сергей Егорович (02.07.2014 г.р.) – сын Анны Дмитриевны Вишневской (Дунисовой) – с. 183, 184, 196.

Дьявиченский Пётр – псаломщик, участвовал в венчании Иннокентия Москвитина и Елены Бабушкиной (Чурашёвой) – с. 588.

Дыбенко (Третьякова) Надежда Алексеевна (12.09.1989 г.р.) – жена Александра Сергеевича Третьякова – с. 712, 749.

Дюжина (Семухина, Кругликова) Юлия Сергеевна (31.01.1986 г.р.) – 2-я жена Сергея Анатольевича Кругликова – с. 420, 432, 436.

Дюкарева Софья Владимировна (17.04.2016 г.р.) – дочь Ирины Сергеевны Зиминой (Дюкаревой) – с. 349.

Дюкарев Владимир Юрьевич (20.04.1964 г.р.) – муж Ирины Сергеевны Зиминой (Дюкаревой) – с. 349.

Дюкарев Никита Владимирович (03.09.2008 г.р.) – сын Ирины Сергеевны Зиминой (Дюкаревой) – с. 349.

Дюкина (Павлова) Анна Дамировна (05.02.1994 г.р.) – жена Олега Сергеевича Павлова – с. 353.

Е

Егорова Галина (27.09.1994 г.р.) – дочь Ирины Анатольевны Комаровой – с. 572.

Егоров Андрей (20.09.1995 г.р.) – сын Ирины Анатольевны Комаровой – с. 572.

Егорычев Алексей Сергеевич (18.08.1983 г.р.) – сын Людмилы Викторовны Соловьёвой (Егорычевой) – с. 613, 627.

Егорычев Глеб Максимович (09.10.2013 г.р.) – сын Максима Сергеевича Егорычева – с. 614, 628.

Егорычев Максим Сергеевич (30.03.1988 г.р.) – сын Людмилы Викторовны Соловьёвой (Егорычевой) – с. 613, 627, 628.

Егорычев Сергей Николаевич (13.05.1959 г.р.) – муж Людмилы Викторовны Соловьёвой (Егорычевой) – с. 612, 613, 627.

Ежевская Анна – жена Германа, бабушка Дарьи Емельяновны Ежевской (Пороховой) по отцу – с. 93.

Ежевская Лидия Германовна – тётя Дарьи Емельяновны Ежевской (Пороховой) – с. 94.

Ежевская Раиса Емельяновна (1935 г.р.) – сестра Дарьи Емельяновны Ежевской (Пороховой) – с. 94, 96.

Ежевская (Порохова) Дарья Емельяновна (20.01.1933–07.08.2016) – жена Георгия Михайловича Порохова – с. 30, 48, 53, 72, 73, 74, 75, 76, 85, 86, 92, 93, 94, 95, 96, 129, 523.

Ежевский Андрей Германович – дядя Дарьи Емельяновны Ежевской (Пороховой) – с. 94.

Ежевский Геннадий Германович – дядя Дарьи Емельяновны Ежевской (Пороховой) – с. 94.

Ежевский Геннадий Емельянович (1937 г.р.) – брат Дарьи Емельяновны Ежевской (Пороховой) – с. 94, 96.

Ежевский Герман – дед Дарьи Емельяновны Ежевской (Пороховой) по отцу – с. 93.

Ежевский Густав Германович – дядя Дарьи Емельяновны Ежевской (Пороховой) – с. 94.

Ежевский Емельян Германович (1901–1976) – отец Дарьи Емельяновны Ежевской (Пороховой) – с. 94, 96.

Ежевский Кирилл Германович – дядя Дарьи Емельяновны Ежевской (Пороховой) – с. 94.

Ежевский Павел Емельянович (1929 г.р.) – брат Дарьи Емельяновны Ежевской (Пороховой) – с. 94, 96.

Ежевский Рудольф Германович – дядя Дарьи Емельяновны Ежевской (Пороховой) – с. 94.

Ежевский Семён Емельянович (1927 г.р.) – брат Дарьи Емельяновны Ежевской (Пороховой) – с. 94, 96.

Ежевский Сергей Емельянович (1949 г.р.) – брат Дарьи Емельяновны Ежевской (Пороховой) – с. 94, 95, 96.

Ежевский Яков Емельянович (1939 г.р.) – брат Дарьи Емельяновны Ежевской (Пороховой) – с. 94, 96.

Ельцин Борис Николаевич (01.02.1931–23.04.2007) – первый Президент Российской Федерации; в ноябре 1991 – июне 1992 года одновременно возглавлял «правительство реформаторов», уничтоживших СССР и заменивших в России социалистический строй – грабительским капитализмом- с. 160, 829.

Ен Хван (Старникова) Валентина (04.10.1978 г.р.) – жена Павла Геннадьевича Старникова – с. 400, 428.

Ермолаева Виктория Олеговна (19.09.2000 г.р.) – дочь Елены Викторовны Петровой (Ермолаевой) – с. 543, 554.

Ермолаева Екатерина Андреевна (30.04.2015 г.р.) – дочь Вероники Александровны Петровой (Ермолаевой) – с. 533.

Ермолаев Александр Андреевич (05.11.2013 г.р.) – сын Вероники Александровны Петровой (Ермолаевой) – с. 533.

Ермолаев Андрей Александрович (25.07.1978 г.р.) – муж Вероники Александровны Петровой (Ермолаевой) – с. 533.

Ермолаев Олег Олегович (08.08.1977 г.р.) – муж Елены Викторовны Петровой (Ермолаевой) – с. 543, 554.

Ермолаев Семён Олегович (06.04.2005 г.р.) – сын Елены Викторовны Петровой (Ермолаевой) – с. 543, 554.

Еровенко Василий – кр-н с. Павловское (1893) – с. 582.

Есенин Сергей Александрович (03.10.1895–28.12.1925) – русский поэт – с. 291, 466.

Есипова Дарья Михайловна (20.12.2007 г.р.) – дочь Анжелы Васильевны Подлеснюк (Есиповой) – с. 102, 129, 130.

Есипов Михаил Николаевич (28.08.1967 г.р.) – муж Анжелы Васильевны Подлеснюк (Есиповой) – с. 102, 130.

Есипов Николай Михайлович (30.01.2005 г.р.) – сын Анжелы Васильевны Подлеснюк (Есиповой) – с. 102, 129, 130.

Ж

Желудкова (Вишневская) Светлана Ивановна (29.10.1969 г.р.) – дочь Тамары Степановны Платоненко (Желудковой) – с. 182, 183, 194, 195.

Желудкова (Киселёва) Юлия Олеговна (06.03.1990 г.р.) – дочь Олега Ивановича Желудкова – с. 182, 194, 195.

Желудкова (Мищенко) Лариса Ивановна (18.03.1974 г.р.) – дочь Тамары Степановны Платоненко (Желудковой) – с. 182, 194, 195, 196.

Желудков Иван Егорович (26.07.1943–26.05.2008) – муж Тамары Степановны Платоненко (Желудковой) – с. 194.

Желудков Олег Иванович (21.12.1966–25.07.1995) – сын Тамары Степановны Платоненко (Желудковой) – с. 193, 194, 195, 766.

Жигалин Н.М. – уроженец Тульской области, член экипажа самолёта ВВС РККА, потерпевшего катастрофу 07.05.1942 г. близ станицы Васюринская – с. 204.

Жигалова Дарья Владиславовна (26.03.1998 г.р.) – дочь Татьяны Эдуардовны Михеевой (Жигаловой) – с. 836, 840, 848.

Жигалов Владислав Анатольевич (23.10.1973 г.р.) – муж Татьяны Эдуардовны Михеевой (Жигаловой) – с. 836.

Жигалов Даниил Владиславович (24.03.2002 г.р.) – сын Татьяны Эдуардовны Михеевой (Жигаловой) – с. 840, 848.

Жидкова (Петрова) Лариса Николаевна (07.02.1969 г.р.) – жена Дмитрия Александровича Петрова – с. 536, 541.

Жукова Варвара Вадимовна (09.02.2013 г.р.) – дочь Вадима Юрьевича Жукова – с. 200.

Жукова (Горчакова) Юлия Юрьевна (02.04.1988 г.р.) – дочь Марины Владимировны Похабовой (Жуковой) – с. 187, 188, 200.

Жуков Вадим Юрьевич (18.06.1987 г.р.) – сын Марины Владимировны Похабовой (Жуковой) – с. 188, 200.

ЖУКОВ Георгий Константинович – советский полководец, Маршал Советского Союза, четырежды Герой Советского Союза – с. 465.

Жуков Юрий Владимирович (31.04.1965 г.р.) – муж Марины Владимировны Похабовой (Жуковой) – с. 200.

Журавлёвы – первопоселенцы с. Троицкого Ивановского района Амурской обл. – с. 644.

З

Задачина (Орловская) Любовь – жена Михаила Степановича Орловского – с. 457.

Закомирная Анна – жена Харитона Анисимовича Закомирного, бабушка Дарьи Емельяновны Ежевской (Пороховой) – с. 93.

Закомирная Дарья Харитоновна – тётя Дарьи Емельяновны Ежевской (Пороховой) – с. 93.

Закомирная Евдокия Харитоновна – тётя Дарьи Емельяновны Ежевской (Пороховой) – с. 93.

Закомирная (Ежевская) Татьяна Харитоновна – мать Дарьи Емельяновны Ежевской (Пороховой) – с. 93, 94, 96.

Закомирная Надежда Харитоновна – тётя Дарьи Емельяновны Ежевской (Пороховой) – с. 93.

Закомирный Андрей Харитонович – дядя Дарьи Емельяновны Ежевской (Пороховой) – с. 93.

Закомирный Харитон Анисимович – дед Дарьи Емельяновны Ежевской (Пороховой) – с. 93.

Закорко Александр Николаевич – брат Евгения Николаевича Закорко – с. 171.

Закорко Валерий Николаевич – брат Евгения Николаевича Закорко – с. 171.

Закорко Владислав Николаевич – брат Евгения Николаевича Закорко – с. 171.

Закорко Дмитрий Евгеньевич (13.03.1970–19.08.1999) – сын Татьяны Гавриловны Пороховой (Закорко) – с. 171, 172, 178, 189.

Закорко Евгений Николаевич (25.03.1942–06.04.2005) – муж Татьяны Гавриловны Пороховой (Закорко) – с. 170, 171, 177.

Закорко Иван Дмитриевич (19.09.1992 г.р.) – сын Дмитрия Евгеньевича Закорко – с. 172, 178, 189.

Закорко Маргарита Дмитриевна (02.07.1997 г.р.) – дочь Дмитрия Евгеньевича Закорко – с. 172, 178, 189.

Закорко Николай Ильич (1914–1999) – отец Евгения Николаевича Закорко – с. 170.

Закорко Ольга Евгеньевна (16.02.1974 г.р.) – дочь Татьяны Гавриловны Пороховой (Закорко) – с. 171, 172, 177, 290.

Закорко Светлана Николаевна – сестра Евгения Николаевича Закорко – с. 171.

Закорко Сергей Николаевич – брат Евгения Николаевича Закорко – с. 171.

Згонник (Абрамова) Инна Анатольевна (11.05.1965 г.р.) – жена Валерия Андреевича Абрамова – с. 827, 856.

Зенин Ефим – кр-н с. Красноярово – с. 18.

Зенин Иван – кр-н с. Красноярово – с. 23.

Зенин Пётр – кр-н с. Красноярово – с. 18.

Зимина (Дюкарева) Ирина Сергеевна (20.08.1978 г.р.) – дочь Татьяны Михайловны Доманюк (Зиминой) – с. 345, 348, 349.

Зимин Михаил Сергеевич (08.03.1984 г.р.) – сын Татьяны Михайловны Доманюк (Зиминой) – с. 345, 349.

Зимин Сергей Кузьмич (17.04.1954 г.р.) – муж Татьяны Михайловны Доманюк (Зиминой) – с. 349.

Злакоманова (Бойко) Антонина Алексеевна (01.12.1933–19.01.2014) – дочь Марии Сидоровны Будаковой (Злакомановой) – с. 306, 309, 310, 311, 312, 313, 330, 351, 470, 560, 562.

Злакоманова (Махатачян, Солнцева) Людмила Евгеньевна (1961 г.р.) – дочь Евгения Алексеевича Злакоманова – с. 310, 311, 312, 313, 315, 316, 317, 334, 335.

Злакоманова (Перепелицына) Елена Юрьевна (29.10.1976 г.р.) – дочь Юрия Алексеевича Злакоманова – с. 311, 317, 319, 336.

Злакоманова (Чернова) Татьяна Юрьевна (29.03.1971 г.р.) – дочь Юрия Алексеевича Злакоманова – с. 311, 317.

Злакоманов Алексей Михайлович (1901–1983) – муж Марии Сидоровны Будаковой (Злакомановой) – с. 309, 310, 311, 313.

Злакоманов Евгений Алексеевич (1936–1997 гг.) – сын Марии Сидоровны Будаковой (Злакомановой) – с. 306, 309, 310, 311, 312, 313, 315, 316, 334.

Злакоманов Юрий Алексеевич (18.01.1946–16.11.2008) – сын Марии Сидоровны Будаковой (Злакомановой) – с. 305, 306, 310, 311, 313, 317, 318.

Зозулина (Подобед) Галина Ивановна (1936 г.р.) – двоюродная сестра Сергея Алексеевича Новгородова (по матери) – с. 273.

Зубов Антон Андреевич (21.02.1993 г.р.) – сын Оксаны Юрьевны Солкиной (Скрипник) – с. 490, 491, 492, 504.

Зубовы – первопоселенцы с. Красноярово Мазановского района Амурской области – с. 751.

Зубок (Корженевская) Ольга Владимировна (25.03.1925–05.09.2003) – жена Калиника Филипповича Корженевского – с. 680, 690.

Зубрицкая Валя- воспитатель детского дома в г. Болотное Новосибирской обл. (в 1944–1945 гг.) – с. 696, 697.

Зуева Галина Николаевна, её муж **Сергей**, их дочь **Ирина Сергеевна** – родственники Натальи Николаевны Зуевой (Разницыной) – с. 559.

Зуева (Разницына) Наталья Николаевна (06.06.1950–04.11.2006) – жена Георгия Семёновича Разницына – с. 544, 556, 557, 559.

Зуева Тамара Николаевна, её дочь **Ирочка** – родственники Натальи Николаевны Зуевой (Разницыной) – с. 559.

Зузина (Доманюк) Фёкла Стефановна – мать Сергея Кирилловича Доманюк – с. 354.

Зузина (Старникова) Александра Стефановна – сестра Фёклы Стефановны Зузиной (Доманюк) – с. 354.

Зузин Никита Стефанович – брат Фёклы Стефановны Зузиной (Доманюк) – с. 354.

Зыков Виктор Алексеевич – поисковик неучтённых захоронений советских воинов, житель станицы Васюринская Динского района Краснодарского края – с. 201, 203, 204.

Зюзин Исай – кр-н с. Павловское (1893) – с. 582.

И

Иванилова Елена – жена Евгения Николаевича Иванилова – с. 341.

Иванилова (Кныш-Мамаева) Инга Николаевна (16.12.1970 г.р.) – дочь Валентины Константиновны Бутаковой (Иваниловой) – с. 338, 341, 342, 343.

Иванилова Мария Дмитриевна (1918–2003) – свекровь Валентины и Ольги Бутаковых (Иваниловых) – с. 343.

Иванилова (Москвитина) Анисия Павлова (1874 г. – 05.04.1906) – 1-я жена Иннокентия Анемподистовича Москвитина – с. 9, 14, 582, 583, 584, 585, 587, 590, 594, 638.

Иванилова (Орлова) Дина Петровна (22.07.1978 г.р.) – дочь Ольги Константиновны Бутаковой (Иваниловой) – с. 338, 342, 343, 373.

Иванилов Александр Петрович (1984–1989) – сын Ольги Константиновны Бутаковой (Иваниловой) – с. 338, 342.

Иванилов Дмитрий Николаевич (14.11.1972 г.р.) – сын Валентины Константиновны Бутаковой (Иваниловой) – с. 338, 341, 343, 373.

Иванилов Евгений Николаевич (07.05.1975 г.р.) – сын Валентины Константиновны Бутаковой (Иваниловой) – с. 338, 341, 343, 370.

Иванилов Константин Николаевич (18.02.1979 г.р.) – сын Валентины Константиновны Бутаковой (Иваниловой) – с. 338, 341, 343, 373.

Иванилов Николай Иванович (28.11.1944–02.10.2010) – муж Валентины Константиновны Бутаковой (Иваниловой) – с. 341, 343, 373.

Иванилов Пётр Иванович (20.05.1950 г.р.) – муж Ольги Константиновны Бутаковой (Иваниловой) – с. 342, 343, 373.

Иванова (Лощакова) Светлана Евгеньевна (10.11.1982 г.р.) – дочь Марины Юрьевны Петровой (Ивановой) – с. 532, 533, 537, 538, 539.

Иванов Евгений Аркадьевич (04.05.1959 г.р.) – муж Марины Юрьевны Петровой (Ивановой) – с. 532, 538.

Иванов Леонтий – кр-н с. Павловское (1893) – с. 582.

Иванцова Мария Ивановна – 1-я жена Григория Анемподистовича Москвитина – с. 521, 643, 648, 649.

Ивашова Клава- воспитатель детского дома в г. Болотное Новосибирской обл. в 1944–1945 гг. – с. 696, 697.

Иващенко Алексей Иванович – 1-й муж Юлии Валерьевны Дмитриевой (Барковской) – с. 247.

Иващенко Валерия Алексеевна (14.02.2004 г.р.) – дочь Юлии Валерьевны Дмитриевой (Барковской) – с. 225, 246, 247.

Ивлева Диана Игоревна (10.06.2006 г.р.) – дочь Надежды Геннадьевны Серяпиной (Ивлевой) – с. 124.

Ивлева Екатерина Михайловна (девичья фамилия?) (ок. 1860 г.р.) – мать Анны Крискентовны Ивлевой (Крыжановской), моя прабабушка (Л.А. Михеева) – с. 778.

Ивлева (Крыжановская) Анна Крискентовна (1885 г. – 22.03.1962) – жена Никифора Кузьмича Крыжановского, моя бабушка (Л.А. Михеева) – с. 778, 782.

Ивлев Игорь Александрович – муж Надежды Геннадьевны Серяпиной (Ивлевой) – с. 124.

Ивлев Крискент Артемьевич (ок. 1857 г.р.) – отец Анны Крискентовны Ивлевой (Крыжановской), мой прадед (Л.А. Михеева) – с. 778.

Идрисова (Огурцова) Ирина Михайловна (14.09.1957 г.р.). – 2-я жена Александра Андреевича Огурцова – с. 261, 284, 285, 287, 288, 295.

Ильинская Ольга Николаевна (07.01.1964 г.р.) – жена Сергея Владимировича Якубович – с. 113, 139.

Ильченко Анна Сергеевна (13.10.1990 г.р.) – дочь Нины Георгиевны Москвитиной (Ильченко) – с. 659, 703, 749, 750.

Ильченко Георгий Сергеевич (16.04.1984 г.р.) – сын Нины Георгиевны Москвитиной (Ильченко) – с. 659, 703, 749.

Ильченко Елена Сергеевна (26.06.1992 г.р.) – дочь Нины Георгиевны Москвитиной (Ильченко) – с. 659, 703, 704, 749, 750.

Ильченко Максим Сергеевич (18.03.1985 г.р.) – сын Нины Георгиевны Москвитиной (Ильченко) – с. 659, 704, 749, 750.

Ильченко Павел Петрович (26.09.1926 г.р.) – свёкор Нины Георгиевны Москвитиной (Ильченко) – с. 703.

Ильченко Павел Сергеевич (26.03.1986 г.р.) – сын Нины Георгиевны Москвитиной (Ильченко) – с. 659, 749, 750.

Ильченко (Порохова) Анастасия Афанасьевна (1908–1985) – жена Андрея Ивановича Порохова – с. 114, 115, 116, 117, 118, 119, 124, 143, 144, 145, 146.

Ильченко Сергей Павлович (1958–2017) – муж Нины Георгиевны Москвитиной (Ильченко) – с. 749.

Инговатова (Кнорозова) Дарья Петровна – мать Александра Гавриловича Кнорозова – с. 279, 291.

Иноземцев Миша – родственник Александра Владимировича Порохова – с. 89.

Иотейко Эдуард – сын Евдокии Феодосиевны Москвитиной (Иотейко) – с. 93.

К

Каверин Иван – священник, венчал Иннокентия Анемподистовича Москвитина и Елену Семёновну Бабушкину (Чурашёву) – с. 588.

Калашник (Лобанова) Ирина Леонидовна (05.03.1968 г.р.) – жена Павла Игнатьевича Лобанова – с. 673, 716.

Калинина (Гончар) Ирина Петровна (1964 г.р.) – дочь Людмилы Сергеевны Старниковой (Севергиной) – с. 422, 423, 424, 438, 444, 445, 446.

Калинин Михаил Иванович (19.11.1875–03.06.1946) – русский революционер, советский государственный и партийный деятель. Он занимал должность формального главы государства в РСФСР, а затем и СССР – с. 17.

Калинин Пётр – 1-й муж Людмилы Сергеевны Старниковой (Севергиной) – с.

Камозин Олег Анатольевич (06.07.1965 г.р.) – муж Ларисы Николаевны Ризелевой (Камозиной) – с. 231, 258, 259.

Камозин Ярослав Олегович (22.12.1991 г.р.) – сын Ларисы Николаевны Ризелевой (Камозиной) – с. 232, 258, 259.

Карташёва (Бутакова) Татьяна Матвеевна (17.10.1946 г.р.) – жена Виктора Яковлевича Бутакова – с. 329, 386, 387.

Карташова (Старникова) Валентина Владимировна (21.05.1951–20.01.2018) – жена Геннадия Сергеевича Старникова – с. 400, 427.

Карякина (Порохова) Галина Витальевна (23.08.1964 г.р.) – жена Михаила Фёдоровича Порохова – с. 65, 66, 67, 80, 96.

Карякина Юлия Андреевна (01.05.1995 г.р.) – жена Ивана Дмитриевича Вишневского – с. 196.

Кацина Маргарита Александровна (16.12.2016 г.р.) – дочь Александра Вадимовича Гайдук – с. 442.

Ким (Бутакова) Олеся Александровна (10.02.1984 г.р.) – жена Геннадия Геннадьевича Бутакова) – с. 327, 328, 385.

Ким Татьяна Александровна (30.06.1999 г.р.) – дочь Валентины Ен Хван (Старниковой) – с. 400, 428.

Кириченко Владимир Яковлевич (1947–2010) – 2-й муж Валентины Яковлевны Бутаковой (Большаковой, Кириченко) – с. 387.

Кирпа (Порохова) Ольга Ивановна (09.02.1956 г.р.) – 1-я жена Александра Георгиевича Порохова – с. 73, 87.

Киселёва Анастасия Андреевна (31.01.2015 г.р.) – дочь Юлии Олеговны Желудковой (Киселёвой) – с. 195.

Киселёв Андрей Владимирович (07.01.1991 г.р.) – муж Юлии Олеговны Желудковой (Киселёвой) – с. 195.

Кисель – первопоселенцы с. Красноярово Мазановского района Амурской области – с. 751.

Климов Алексей Борисович (25.12.1974 г.р.) – муж Натальи Сергеевны Третьяковой (Климовой) – с. 711, 712, 749.

Климов Илья Алексеевич (25.03.2010 г.р.) – сын Натальи Сергеевны Третьяковой (Климовой) – с. 711, 712, 749.

Климов Никита Алексеевич (11.11.2005 г.р.) – сын Натальи Сергеевны Третьяковой (Климовой) – с. 710, 711, 712, 749.

Клячин Илья Владимирович (27.07.1989 г.р.) – муж Натальи Алексеевны Новгородовой – с. 215, 274.

Клячин Семён Ильич (08.02.2017 г.р.) – сын Натальи Алексеевны Новгородовой – с. 215, 274.

Кнорозова Евгения Павловна (23.04.2019 г.р.) – дочь Павла Александровича Кнорозова (внучка Веры) – с. 281, 292.

Кнорозова Екатерина Павловна (26.07.2007 г.р.) – дочь Павла Александровича Кнорозова (внучка Веры) – с. 281, 292.

Кнорозова Мария Александровна (29.09.2008 г.р.) – дочь Александра Александровича Кнорозова (внучка Веры) – с. 280, 292.

Кнорозова Надежда Александровна (16.05.1985 г.р.) – дочь Веры Андреевны Огурцовой (Кнорозовой) – с. 279, 280, 291, 292.

Кнорозов Александр Александрович (13.10.1975 г.р.) – сын Веры Андреевны Огурцовой (Кнорозовой) – с. 279, 280, 292.

Кнорозов Александр Александрович (01.07.1997 г.р.) – сын Александра Александровича Кнорозова (внук Веры) – с. 280, 292.

Кнорозов Александр Гаврилович (09.04.1948 г.р.) – муж Веры Андреевны Огурцовой (Кнорозовой) – с. 278, 279, 280, 290, 291.

Кнорозов Павел Александрович (07.11.1980 г.р.) – сын Веры Андреевны Огурцовой (Кнорозовой) – с. 279, 281, 292.

Кныш Антон Сергеевич (1993 – июль 1997) – сын Инги Николаевны Иваниловой (Кныш-Мамаевой) – с. 338, 342.

Кныш Сергей Юрьевич (1971–1997) – 1-й муж Инги Николаевны Иваниловой (Кныш-Мамаевой) – с. 342.

Князева Анна Дмитриевна (15.11.2004 г.р.) – дочь Дмитрия Александровича Князева – с. 706, 707, 708, 709, 745.

Князева Дарья Дмитриевна (23.06.2009 г.р.) – дочь Дмитрия Александровича Князева – с. 706, 707, 745.

Князева (Лапшина) Ирина Александровна (10.06.1990 г.р.) – дочь Елены Георгиевны Москвитиной (Князевой) – с. 659, 701, 705, 707, 745, 747.

Князев Александр Петрович (11.09.1948 г.р.) – муж Елены Георгиевны Москвитиной (Князевой) – с. 705, 709, 735, 740, 744, 745.

Князев Андрей Александрович (29.10.1983 г.р.) – сын Елены Георгиевны Москвитиной (Князевой) – с. 659, 705, 708, 709, 745, 746.

Князев Василий Александрович (04.09.1977 г.р.) – сын Елены Георгиевны Москвитиной (Князевой) – с. 659, 701, 705, 710, 743, 744, 745, 746.

Князев Дмитрий Александрович (21.11.1974 г.р.) – сын Елены Георгиевны Москвитиной (Князевой) – с. 659, 705, 706, 707, 709, 735, 743, 744, 745, 746.

Князев Сергей Андреевич (08.04.2010 г.р.) – сын Андрея Александровича Князева – с. 708, 746.

Кобец (Закорко) Полина Васильевна (1918–1979) – мать Евгения Николаевича Закорко – с. 170, 171.

Ковалёва Дуся – воспитатель детского дома в г. Болотное Новосибирской обл. (в 1944–1945 гг.) – с. 696, 697.

Кодубенко (Доманюк) Надежда Ивановна (05.11.1934 г.р.) – жена Михаила Сергеевича Доманюк – с. 346, 347, 348.

Кожедей Александр Сергеевич (28.04.1959–28.10.2017) – сын Валентины Павловны Мурашовой (Кожедей) – с. 409, 414, 421, 430, 431, 432.

Кожедей Евгений Александрович (03.08.1982 г.р.) – сын Александра Сергеевича Кожедей – с. 421, 432.

Кожедей (Кругликова) Татьяна Сергеевна (20.09.1962 г.р.) – дочь Валентины Павловны Мурашовой (Кожедей) – с. 405, 407, 408, 412, 413, 414, 415, 417, 418, 419, 420, 421, 431, 432, 433, 434, 438, 455, 456, 458, 460.

Кожедей Наталья – жена Александра Сергеевича Кожедей – с. 431, 432.

Кожедей Сергей Павлович (10.11.1935–11.10.2000) – муж Валентины Павловны Мурашовой (Кожедей)- с. 415, 430, 431, 434.

Кожина (Порохова) Люба – жена Сергея Андреевича Порохова – с. 145.

Козаченко Алексей Васильевич – сын Веры Викторовны Москвитиной (Козаченко) – с. 477, 489.

Козаченко Василий Григорьевич – муж Веры Викторовны Москвитиной (Козаченко) – с. 477, 489.

Козаченко Сергей Васильевич – сын Веры Викторовны Москвитиной (Козаченко) – с. 477, 489.

Козлов Иван – кр-н с. Павловское (1893) – с. 582.

Кокарева (Резелева) Ирина Евгеньевна (16.02.1975 г.р.) – жена Сергея Юрьевича Резелёва – с. 238, 262.

Колесникова Светлана Алексеевна (24.05.1996 г.р.) – дочь Алексея Сергеевича Колесникова – с. 106, 131, 132.

Колесников Александр Сергеевич (10.08.1983 г.р.) – сын Людмилы Михайловны Пороховой (Колесниковой – с. 106, 131, 132.

Колесников Алексей Сергеевич (30.03.1973 г.р.) – сын Людмилы Михайловны Пороховой (Колесниковой) – с. 106, 131, 132.

Колесников Дмитрий Сергеевич (13.03.1990 г.р.) – сын Людмилы Михайловны Пороховой (Колесниковой) – с. 106, 131, 132.

Колесников Игорь Алексеевич (28.09.2006 г.р.) – сын Алексея Сергеевича Колесникова – с. 106, 131, 132.

Колесников Сергей Егорович (04.08.1953 г.р.) – муж Людмилы Михайловны Пороховой (Колесниковой) – с. 105, 106, 129, 131, 132.

Колосова Валентина Прокопьевна- воспитатель детского дома в г. Болотное Новосибирской обл. (в 1944–1945 гг.) – с. 696, 697.

Колотилина (Егорычева) **Алёна Вячеславовна** (01.09.1989 г.р.) – жена Максима Сергеевича Егорычева – с. 613, 628.

Колотова Надежда – дочь Зинаиды Ивановны Старниковой, внучка Ивана Антоновича Старникова – с. 395, 452.

Колядин Яков – кр-н с. Павловское (1893) – с. 582.

Комарова Александра Дмитриевна (27.09.2009 г.р.) – дочь Дмитрия Андреевича Комарова – с. 63, 83.

Комарова Алиса Дмитриевна (02.08.2016 г.р.) – дочь Дмитрия Андреевича Комарова – с. 63.

Комарова Ирина Анатольевна (08.08.1962 г.р.) – 2-я жена Константина Юрьевича Никитина – с. 572.

Комарова Наталья Андреевна (03.04.1979 г.р.) – дочь Ларисы Фёдоровны Пороховой (Комаровой) – с. 61, 62, 63, 64, 65, 66, 81–84.

Комаров Анатолий (17.08.1985 г.р.) – сын Ирины Анатольевны Комаровой – с. 572.

Комаров Андрей Викторович (19.11.1956–13.12.2018) – муж Ларисы Фёдоровны Пороховой (Комаровой) – с. 62, 66, 84.

Комаров Виктор Герасимович – дед Натальи и Дмитрия Андреевича Комаровых – с. 65.

Комаров Герасим Дмитриевич – прадед Натальи и Дмитрия Андреевича Комаровых – с. 64.

Комаров Дмитрий Андреевич (04.04.1984 г.р.) – сын Ларисы Фёдоровны Пороховой (Комаровой) – с. 61, 62, 63, 64, 66, 67, 82, 84.

Комаров Петр Степанович (1911–1949) – известный советский поэт-дальневосточник, одноклассник Марии Иннокентьевны Москвитиной – с. 772, 773.

Комогорцев Владимир Васильевич – директор Краснояровской начальной школы сельской молодежи (в 1931 г.) – с. 756, 757.

Коновкина (Подлеснюк) Ольга Александровна (23.03.1979 г.р.) – 1-я жена Павла Васильевича Подлеснюк – с. 102, 126.

Кононов Евгений – житель с. Стойба Селемджинского р-на Амурской обл. (2017 г.) – с. 84.

Конюхов Виктор Николаевич (18.11.1959 г.р.) – муж Татьяны Владимировны Бутаковой (Конюховой) – с. 339, 340, 371.

Конюхов Виталий Викторович (16.02.1987 г.р.) – сын Татьяны Владимировны Бутаковой (Конюховой) – с. 189, 320, 339, 369, 371, 372.

Конюхов Данила Витальевич (03.04.2014 г.р.) – сын Виталия Викторовича Конюхова – с. 340, 372.

Конюхов Максим Викторович (18.01.1985 г.р.) – сын Татьяны Владимировны Бутаковой (Конюховой) – с. 320, 339, 340, 369, 371.

Конюхов Максим Максимович (15.12.2012 г.р.) – сын Максима Викторовича Конюхова – с. 339, 340.

Копорушко – первопоселенцы с. Троицкого Ивановского района Амурской обл. – с. 644.

Копылова (Кнорозова) Ирина Валерьевна (14.02.1977 г.р.) – жена Александра Александровича Кнорозова(сына Веры) – с. 279, 280, 292.

Копытина Александра Петровна – дочь Веры Петровны Михеевой (Копытиной) – с. 814.

Копытина Любовь Петровна – дочь Веры Петровны Михеевой (Копытиной) – с. 814.

Копытина Татьяна Петровна – дочь Веры Петровны Михеевой (Копытиной) – с. 814.

Корженевская (Архипкина) Вера Георгиевна – дочь Георгия Филипповича Корженевского – с. 731. **Корженевская (Дёмина) Мария Филипповна** (07.03.1928–26.04.2016) – дочь Варвары Ивановны Корженевской – с. 680, 682, 684, 688, 689, 693, 694, 695, 696, 697, 698, 719, 728, 730.

Корженевская (Лопатина) Наталья Калиновна (31.07.1953 г.р.) – дочь Калиника Филипповича Корженевского – с. 680, 690, 692, 719.

Корженевская (Миллер) Мария Сергеевна (23.11.1982 г.р.) – дочь Сергея Калиновича Корженевского – с. 693.

Корженевская (Москвитина) Пелагея Филипповна, (урождённая **Пелагея Поликарповна Протасюк)**, (06.10.1916–16.09.1983) – жена Константина Иннокентьевича Москвитина – с. 660, 661, 663, 664, 665, 666, 667, 668, 674, 680, 681, 682, 684, 688, 689, 698, 732, 736.

Корженевская Надежда Калиновна (10.01.1952 г.р.) – дочь Калиника Филипповича Корженевского – с. 676, 680, 681, 685, 690, 691, 692, 719, 720, 731.

Корженевская (Протасюк – в девичестве**) Варвара Ивановна** (21.11.1889–27.06.1963) – мать Пелагеи Филипповны Корженевской (Москвитиной) – с. 663, 679, 680, 682, 684, 687, 688, 689.

Корженевская Регина – жена Анатолия Георгиевича Корженевского – с. 731.

Корженевская Элина Анатольевна – дочь Анатолия Георгиевича Корженевского – с. 731.

Корженевские – родня потомков Константина Иннокентьевича Москвитина – с. 681, 732.

Корженевский Александр Филиппович (09.09.1921 г.р.?) – сын Филиппа Ивановича Корженевского от 1-го брака – с. 680, 682, 684, 687, 688.

Корженевский Алексей Калинович (1918 г.р.) – сын Калиника Ивановича Корженевсковго – с. 687.

Корженевский Анатолий Георгиевич (05.03.1957 г.р.) – сын Георгия Филипповича Корженевского – с. 680, 731.

Корженевский Афанасий Калинович (1913 г.р.) – сын Калиника Ивановича Корженевсковго – с. 687.

Корженевский Георгий Филиппович (03.02.1930–2003 г.) – сын Варвары Ивановны Корженевской – с. 680, 682, 684, 688, 727, 730, 731.

Корженевский Евгений Анатольевич – сын Анатолия Георгиевича Корженевского – с. 731.

Корженевский Калиник Иванович – ротмистр казачьих войск, активный участник Зазейского восстания (1924 г.) – с. 685, 686, 687.

Корженевский Калиник Филиппович (17.05.1926–01.11.2014) – сын Варвары Ивановны Корженевской – с. 665, 680, 681, 682, 684, 685, 688, 689, 690, 731.

Корженевский Константин Калинович – сын Калиника Ивановича Корженевского – с. 685.

Корженевский Николай Иванович – брат Калиника Ивановича Корженевского, участник Зазейского восстания (1924 г.) – с. 685, 686, 687.

Корженевский Сергей Калинович (17.02.1962 г.р.) – сын Калиника Филипповича Корженевского – с. 690, 692, 719.

Корженевский Фёдор Калинович (1907 г.р.) – сын Калиника Ивановича Корженевсковго – с. 687.

Корженевский Филипп Иванович (13.11.1881–1935 г.) – муж Варвары Ивановны Корженевской – с. 681, 682, 683, 684, 685, 686, 687, 688, 693.

Коркина Анастасия Дмитриевна (17.01.2019 г.р.) – дочь Любови Александровны Гурьяновой (Бондарюк) – с. 783, 805.

Коркин Дмитрий Юрьевич (12.12.1970 г.р.) – 2-й муж Любови Александровны Гурьяновой (Бондарюк) – с. 805.

Кормилицына Анна Вячеславовна (28.06.1990 г.р.) – дочь Татьяны Степановны Платоненко – с. 196.

Кормилицын Николай Вячеславович (29.05.1989–25.05.2013) – сын Татьяны Степановны Платоненко – с. 196.

Корнеева (Резелёва) Галина Михайловна (21.06.1955 г.р.) – жена Юрия Тимофеевича Резелёва – с. 222, 236, 238, 240, 242, 261, 262.

Корнилова (Бойко) Лариса Дмитриевна (04.03.1958 г.р.) – 1-я жена Александра Григорьевича Бойко – с. 314.

Коротаев Зиновий – кр-н с. Павловское (1893) – с. 582.

Коротаев Максим – кр-н с. Павловское (1893) – с. 582.

Корякина Мария – медсестра в детских яслях г. Холмска – с. 818.

Косилова (Антонова) Ольга Викторовна (05.05.1954 г.р.) – дочь Валентины Михайловны Пороховой (Косиловой) – с. 31, 97, 98, 100, 102, 103, 104, 125, 126, 127, 128.

Косилова (Подлеснюк) Лариса Викторовна (10.01.1951 г.р.) – дочь Валентины Михайловны Пороховой (Косиловой) – с. 31, 96, 100, 101, 125, 126, 128, 129, 130.

Косилов Виктор Петрович (08.07.1927–18.08.1973) – муж Валентины Михайловны Пороховой (Косиловой) – с. 97, 98, 100.

Костомаров – Амурский начальник, который расследовал убийство Ивана Белоногова – с. 299.

Костюк (Моисеева) Галина Владимировна (13.06.1940 г.р.) – дочь Клавдии Иннокентьевны Москвитиной – с. 217.

Костюченко Дарья Сергеевна (04.02.2000 г.р.) – дочь Дины Петровны Иваниловой (Орловой) – с. 338, 342, 373.

Костюченко Сергей – 1-й муж Дины Петровны Иваниловой (Орловой) – с. 342.

Кошурникова Елена Емельяновна – сестра Дарьи Емельяновны Кошурниковой (Старниковой) – с. 453.

Кошурникова (Сотникова, Старникова) Дарья Емельяновна (1881 г.р.) – 2-я жена Ивана Антоновича Старникова – с. 392, 397, 452, 453, 454.

Кошурников Иннокентий Емельянович – брат Дарьи Емельяновны Кошурниковой (Старниковой) – с. 453.

Крейзер Яков Григорьевич (1905–1969) – советский военачальник, генерал армии, Герой Советского Союза – с. 97.

Кротенок Алла Артёмовна (15.06.2018 г.р.) – дочь Артёма Константиновича Кротенок – с. 228, 253.

Кротенок Артём Константинович (18.06.1984 г.р.) – сын Татьяны Геннадьевны Ризелёвой (Кротенок) – с. 227, 228, 252, 253.

Кротенок Владимир Юрьевич (10.07.2017 г.р.) – сын Юрия Константиновича Кротенок – с. 229, 254.

Кротенок Константин Иванович (06.08.1962 г.р.) – муж Татьяны Геннадьевны Ризелёвой (Кротенок) – с. 221, 227, 252, 253.

Кротенок Лев Артёмович (16.08.2010 г.р.) – сын Артёма Константиновича Кротенок – с. 228, 252, 253.

Кротенок Юрий Константинович (26.05.1988 г.р.) – сын Татьяны Геннадьевны Ризелёвой (Кротенок) – с. 229, 252, 253, 254.

Кругликова (Баева) Анна Анатольевна (28.04.1985 г.р.) – дочь Татьяны Сергеевны Кожедей (Кругликовой) – с. 413, 415, 416, 417, 430, 431, 434, 435.

Кругликов Анатолий Васильевич (19.04.1961 г.р.) – муж Татьяны Сергеевны Кожедей (Кругликовой) – с. 413, 414, 415, 429, 430, 433, 434.

Кругликов Владимир Сергеевич (30. 05.2011 г.р.) – сын Сергея Анатольевича Кругликова – с. 418, 419, 420, 432, 436.

Кругликов Роман Сергеевич (17.05.2016 г.р.) – сын Сергея Анатольевича Кругликова – с. 420, 432, 436.

Кругликов Сергей Анатольевич (21.08.1987 г.р.) – сын Татьяны Сергеевны Кожедей (Кругликовой) – с. 413, 415, 416, 418, 420, 430, 431, 432, 434, 435, 436.

Крыжановская Алла Афанасьевна (1937–1938 гг.) – дочь Марии Иннокентьевны Москвитиной – с. 659, 781.

Крыжановская (Бывальцева) Евдокия Никифоровна (08.04.1920–15.09.2004) – дочь Никифора Кузьмича Крыжановского – с. 777, 778.

Крыжановская (Дорошенко) Антонида Никифоровна (06.03.1930 г.р.) – дочь Никифора Кузьмича Крыжановского – с. 778.

Крыжановская (Зиновьева) Людмила Ильинична (22.11.1934 г.р.) – дочь Ильи Никифоровича Крыжановского – с. 784.

Крыжановская (Изверова) Валентина Ильинична (19.06.1945 г.р.) – дочь Ильи Никифоровича Крыжановского – с. 96.

Крыжановская (Киселёва) Ульяна Никифоровна (28.08.1913–12.04.1994) – дочь Никифора Кузьмича Крыжановского – с. 778.

Крыжановская (Кузнецова) Татьяна Никифоровна (06.09.1917–25.07.1967) – дочь Никифора Кузьмича Крыжановского – с. 778.

Крыжановская (Лукьянцева) Нэлля Афанасьевна (13.07.1935 г.р.) – дочь Марии Иннокентьевны Москвитиной – с. 15, 189, 359, 522, 658, 664, 733, 769, 774, 779, 780, 781, 783, 784, 786, 787, 788, 789, 790, 791, 801, 802, 804, 807, 825.

Крыжановская (Михеева) Людмила Афанасьевна (08.08.1933 г.р.) – дочь Марии Иннокентьевны Москвитиной – с. 15, 66, 92, 129, 131, 133, 150, 219, 232, 236, 242, 275, 330, 409, 490, 491, 494, 496, 511, 544, 546, 617, 625, 627, 658, 664, 670, 685, 702, 769, 772, 774, 776, 778, 779, 780, 781, 782, 783, 785, 789, 796, 800, 811, 812, 817, 818, 819, 820, 821, 827, 828, 830, 831, 834, 837, 841, 843, 844, 846, 847, 848, 850, 857, 863, 866.

Крыжановская Пелагея Никифоровна (05.10.1909–19.01.1963) – дочь Никифора Кузьмича Крыжановского – с. 778.

Крыженовская Татьяна Станиславовна (17.11.2011 г.р.) – дочь Станислава Станиславовича Крыженовского и Мариден – с. 783.

Крыжановская (Щемелинина) Александра Никифоровна (1905–1938) – дочь Никифора Кузьмича Крыжановского – с. 778.

Крыжановский Афанасий Никифорович (19.01.1907–31.08.1991) – сын Никифора Кузьмича Крыжановского – с. 15, 219, 774, 777, 778, 779, 781, 783.

Крыжановский Илья Никифорович (19.12.1910–01.08.1990) – сын Никифора Кузьмича Крыжановского – с. 778.

Крыжановский Никифор Кузьмич (1881 г.р. – 08.10.1955) – сын Кузьмы Тимофеевича Крыжановского (Рудницкого), мой дед (Л.А. Михеева) – с. 777, 778, 782, 784.

Крыжановский Павел Никифорович (16.06.1921–31.12.1995) – сын Никифора Кузьмича Крыжановского – с. 778.

Крыжановский (Рудницкий – урождённый**) Кузьма Тимофеевич** – мой прадед (Л.А. Михеева); родным отцом Кузьмы был поляк Тимофей Рудницкий – с. 777.

Крыженовская Алина Арсеньевна (23.05.2010 г.р.) – дочь Елены Станиславовны Крыженовской – с. 783, 798, 800, 811.

Крыженовская Анна Владимировна – 1-я жена Станислава Станиславовича Крыженовского – с. 810.

Крыженовская Елена Станиславовна (05.06.1982 г.р.) – дочь Станислава Афанасьевича Крыженовского – с. 659, 783, 790, 795, 796, 798, 799, 808, 809, 810, 811.

Крыженовская Татьяна Станиславовна – дочь Станислава Станиславовича Крыженовского и Мариден – с. 783, 794, 810.

Крыженовский Дмитрий Сергеевич (23.08.1992 г.р.) – сын Сергея Станиславовича Крыженовского и Марины – с. 783, 793, 809.

Крыженовский Михаил Станиславович (07.11.1993 г.р.) – сын Станислава Станиславовича Крыженовского и Анны – с. 783, 794, 810.

Крыженовский Сергей Станиславович (25.11.1962 г.р.) – сын Станислава Афанасьевича Крыженовского – с. 659, 783, 793, 806, 807, 808, 809.

Крыженовский Станислав Афанасьевич (19.05.1939 г.р.) – сын Марии Иннокентьевны Москвитиной – с. 15, 96, 218, 659, 664, 769, 779, 780, 781, 783, 784, 792, 795, 796, 799, 800, 805, 806, 807, 808, 809.

Крыженовский Станислав Станиславович (15.03.1972 г.р.) – сын Станислава Афанасьевича Крыженовского – с. 659, 783, 794, 806, 808, 809, 810.

Крюкова (Конюхова) **Светлана Андреевна** (14.10.1990 г.р.) – жена Виталия Викторовича Конюхова – с. 340, 372.

Крюкова (Павлюченко) **Татьяна Николаевна** (01.01.1952 г.р.) – жена Виктора Степановича Павлюченко – с. 36–39, 48, 49.

Крюков Денис Борисович (28.03.1975 г.р.) – муж Ольги Валерьевны Курносовой – с. 224, 247.

Крюков Константин Денисович (08.12.2010 г.р.) – сын Ольги Валерьевны Курносовой – с. 224, 246, 247.

Крюков Никита Денисович (23.12.2004 г.р.) – сын Ольги Валерьевны Курносовой – с. 223, 224, 226, 246, 247.

Крючкова (Бойко) Ольга Александровна (07.04.1966 г.р.) – 2-я жена Александра Григорьевича Бойко – с. 314.

Кубочкина Александра Арсеньевна – дочь Арсения Юрьевича Кубочкина от 1-го брака – с. 798.

Кубочкин Арсений Юрьевич (03.07.1978 г.р.) – 2-й муж Елены Станиславовны Крыженовской – с. 790, 798, 810, 811.

Кудрина (Рыбошлыкова) Елена Петровна (03.07.1962 г.р.) – жена Андрея Викторовича Рыбошлыкова – с. 361, 362, 363, 378.

Кудрин Иван – кр-н с. Павловское (1893) – с. 582.

Кудрин Никандр – кр-н с. Павловское (1893) – с. 582.

Кудрин Терентий – сельский староста с. Павловское (1893 г.) – с. 582, 583.

Кузнецова Диана Юрьевна (01.09.2000 г.р.) – дочь Юрия Геннадьевича Кузнецова – с. 495, 496, 497, 511, 512, 515, 517.

Кузнецова Людмила Михайловна (02.12.1938 г.р.) – дочь Татьяны Никифоровны Крыжановской (Кузнецовой) – с. 782.

Кузнецова Татьяна Юрьевна (13.10.1983 г.р.) – дочь Юрия Геннадьевича Кузнецова – с. 494, 495, 511, 512, 515, 516, 517.

Кузнецов – атаман, командир японо-казачьего отряда во время карательной экспедиции в ноябре-декабре 1919 г. в Амурской области – с. 752.

Кузнецов Анатолий Михайлович (22.08.1937 г.р.) – сын Татьяны Никифоровны Крыжановской (Кузнецовой) – с. 782.

Кузнецов Геннадий Иванович (06.06.1936–15.12.2003) – муж Раисы Павловны Москвитиной (Кузнецовой) – с. 513, 515.

Кузнецов Иван Герасимович – отец Геннадия Ивановича Кузнецова – с. 513.

Кузнецов Лаврентий – кр-н с. Красноярово – с. 16.

Кузнецов Юрий Геннадьевич (29.05.1960 г.р.) – сын Раисы Павловны Москвитиной (Кузнецовой) – с. 466, 491, 493, 494, 495, 496, 497, 511, 512, 513, 514, 515, 516.

Кузовкина (Кузнецова) Мария Ильинична – мать Геннадия Ивановича Кузнецова – с. 513.

Кулаковская-Лескова Тамара Андреевна (11.08.1985 г.р.) – дочь Татьяны Сибагатулловны Тухватулиной (Кулаковской) – с. 116, 120, 124, 141, 142.

Кулаковский Андрей Андреевич (21.03.1988 г.р.) – сын Татьяны Сибагатулловны Тухватулиной (Кулаковской) – с. 116, 124, 141.

Кулаковский Андрей Анатольевич (1965 г.р.) – муж Татьяны Сибагатулловны Тухватулиной (Кулаковской) – с. 116, 124, 141.

Кулешова Валентина Александровна (17.02.2011 г.р.) – дочь Ольги Евгеньевны Закорко – с. 171.

Куликова (Кротенок) Алёна Андреевна (24.02.1988 г.р.) – жена Юрия Константиновича Кротенок – с. 229, 252, 254.

Купцов Алексей Викторович (02.02.2005 г.р.) – сын Анны Владимировны Головковой (Купцовой) – с. 448.

Курбатова Екатерина Юрьевна (12.06.2007 г.р.) – дочь Елены Алексеевны Авдеевой (Курбатовой) – с. 564.

Курбатов Юрий Анатольевич (29.06.1976 г.р.) – муж Елены Алексеевны Авдеевой (Курбатовой) – с. 547, 562, 564.

Курносова Ольга Валерьевна (29.10.1978 г.р.) – дочь Светланы Анатольевны Ризелёвой (Курносовой, Дмитриевой) – с. 223, 224, 226, 246, 247, 248.

Курынкина Валентина Андреевна – 1-я жена Александра Андреевича Огурцова – с. 295.

Кустов Агафон – кр-н с. Павловское (1893) – с. 582.

Кустов Иван – кр-н с. Павловское (1893) – с. 582.

Кустовы – первопоселенцы с. Троицкое Ивановского района Амурской обл. – с. 644.

Кучер – первопоселенцы с. Красноярово Мазановского района Амурской области – с. 751.

Кучерова (Литвинова) Наталья Александровна (05.04.1975 г.р.) – дочь Надежды Калиновны Корженевской – с. 691, 720.

Кучеров Александр И. – муж Надежды Калиновны Корженевской – с. 691.

Л

Лаврикова Валентина – 1-я жена Виктора Тимофеевича Резилева – с. 256.

Лавриненко Александр Владимирович (26.11.1981 г.р.) – муж Анны Андреевны Рыбошлыковой (Лавриненко) – с. 362.

Лавриненко Софья Александровна (22.05.2009 г.р.) – дочь Анны Андреевны Рыбошлыковой (Лавриненко) – с. 363, 379.

Лазарев Дмитрий Сергеевич (28.07.1969 г.р.) – муж Валентины Георгиевны Разн*и*цыной – с. 558.

Лазарев Илья Дмитриевич (21.07.2002 г.р.) – сын Валентины Георгиевны Разн*и*цыной – с. 522, 544, 558.

Лазарев Максим Дмитриевич (15.09.2007 г.р.) – сын Валентины Георгиевны Разн*и*цыной – с. 558.

Ланкина «молоканка» – 2-я жена Ивана Ивановича Порохова – с. 21, 197.

Ланкина Вера – дочь «молоканки» Ланкиной – с. 21.

Ланчаков Сергей Игнатьевич (19.07.1938 г.р.) – гражданский муж Лидии Ивановны Воробьёвой (Старниковой) – с. 426, 442.

Лапутина Любовь Викторовна (04.10.1969 г.р.) – жена Александра Анатольевича Севергина – с. 445, 446.

Лапутин Александр Сергеевич (04.07.1991 г.р.) – сын Любови Викторовны Лапутиной – с. 445, 446.

Лапутин Максим Александрович (15.01.2002 г.р.) – сын Александра Анатольевича Севергина – с. 424, 445, 446.

Лапшин Максим Юрьевич (08.12.1987 г.р.) – муж Ирины Александровны Князевой (Лапшиной) – с. 747.

Лапшин Станислав Максимович (06.02.2014 г.р.) – сын Ирины Александровны Князевой (Лапшиной) – с. 747.

Лебедева Анна Кузьминична – сестра Татьяны Кузьминичны Лебедевой (Москвитиной) – с. 518.

Лебедева (Винникова) Александра Кузьминична – сестра Татьяны Кузьминичны Лебедевой (Москвитиной) – с. 484.

Лебедева (Москвитина) Татьяна Кузьминична (1895 г. – 09.06.1966) – жена Павла Анемподистовича Москвитина – с. 9, 10, 462, 464, 465, 482, 484, 505, 508, 509, 517, 518, 616, 737, 771.

Лебедева (Петрова) Елена Владимировна (03.03.1965–2013 г.) – жена Александра Юрьевича Петрова – с. 533.

Лебедев Виталий Владимирович (27.10.1972 г.р.) – 1-й муж Ирины Александровны Пороховой (Бродягиной) – с. 74.

Лебедев Кузьма Иванович – отец Татьяны Кузьминичны Лебедевой (Москвитиной) – с. 462, 464.

Лебедев Поликарп Кузьмич – брат Татьяны Кузьминичны Лебедевой (Москвитиной) – с. 508.

Лебедев Роман Витальевич (29.04.1999 г.р.) – сын Ирины Александровны Пороховой (Бродягиной) – с. 74, 88.

Лежнина (Корженевская) Лариса Александровна – 1-я жена Сергея Калиновича Корженевского – с. 692, 693.

ЛЕНИН (Ульянов) Владимир Ильич (22.04.1870–21.01.1924) – Российский революционер, глава РСФСР и Советского государства (с 09.11.1917 по 21.01.1924 г.) – с. 5, 586.

Леонов Александр Викторович (14.11.1981–21.05.2011) – сын Татьяны Степановны Павлюченко (Леоновой) – с. 36, 42, 45, 51, 52, 53.

Леонова (Прозорова) Наталья Викторовна (23.10.1989 г.р.) – дочь Татьяны Степановны Павлюченко (Леоновой) – с. 36, 40, 41, 42, 43, 52, 53.

Леонова Юлия Александровна (09.12.2002 г.р.) – дочь Александра Викторовича Леонова – с. 42, 52,53.

Леонов Виктор Иванович – муж Татьяны Степановны Павлюченко (Леоновой) – с. 45, 52.

Лесков Денис Анатольевич (12.08.1979 г.р.) – муж Тамары Андреевны Кулаковской-Лесковой – с. 124.

Лёаль Микаэль (18.12.2012 г.р.) – сын Ольги Александровны Соловьёвой (Лёаль) – с. 609, 610, 617, 619, 620.

Лёаль Оксана (25.09.2009 г.р.) – дочь Ольги Александровны Соловьёвой (Лёаль) – с. 609, 610, 617, 619, 620.

Лёаль Себастьен (08.10.1974 г.р.) – француз, муж Ольги Александровны Соловьёвой (Лёаль) – с. 609, 610, 611, 617, 618, 620.

Лёаль Эмелин (15.12.2006 г.р.) – дочь Ольги Александровны Соловьёвой (Лёаль) – с. 609, 617, 619.

Ливанова (Тухватулина, Кухтар) Тамара Николаевна (02.03.1944 г.р.) – дочь Екатерины Андреевны Пороховой (Ливановой) – с. 114, 115, 117, 118, 119, 120, 121, 122, 123, 124, 141, 142, 143, 145, 146.

Ливанов Николай Васильевич (23.02.1918–1968 г.) – 1-й муж Екатерины Андреевны Пороховой (Ливановой) – с. 115, 119.

Ли Гир Су – преподаватель Биробиджанского художественно-графического педагогического училища, выпускник Ленинградской Академии Художеств – с. 509.

Ли-Са Александр Вячеславович (13.11.1977 г.р.) – муж Елены Александровны Огурцовой – с. 296.

Ли-Са Дмитрий Александрович (05.12.2003 г.р.) – сын Елены Александровны Огурцовой – с. 288, 296.

Литвинова Екатерина Юрьевна (18.06.2009 г.р.) – дочь Натальи Александровны Кучеровой (Литвиновой) – с. 691, 720.

Литвинова Полина Юрьевна (12.08.2002 г.р.) – дочь Натальи Александровны Кучеровой (Литвиновой) – с. 691, 720.

Литвинов Леонид Юрьевич (17.08.2011 г.р.) – сын Натальи Александровны Кучеровой (Литвиновой) – с. 691, 720.

Литвинов Николай Юрьевич (30.10.2003 г.р.) – сын Натальи Александровны Кучеровой (Литвиновой) – с. 691.

Литвинов Юрий Борисович (04.01.1974 г.р.) – муж Натальи Александровны Кучеровой (Литвиновой) – с. 691, 720.

Лиховец Владимир – родня или сосед семьи Андрея Ивановича Порохова – с. 118.

Лиховец Надежда – родня или соседка семьи Андрея Ивановича Порохова – с. 118.

Лицай Зоя Николаевна – двоюродная сестра Владимира Викторовича Москвитина (по матери) – с. 502.

Лобанова Анастасия Павловна (26.07.1989 г.р.) – дочь Павла Игнатьевича Лобанова – с. 673, 689, 716.

Лобанов Александр Олегович (31.03.1992 г.р.) – сын Олега Игнатьевича Лобанова – с. 672, 689, 715, 716.

Лобанов Владимир Васильевич (1937 г.р.) – брат Игната Васильевича Лобанова – с. 669.

Лобанов Игнат Васильевич (21.01.1940–13.05.2015) – муж Галины Константиновны Москвитиной (Лобановой) – с. 521, 668, 669, 671, 672, 716, 719.

Лобанов Игорь Павлович (07.02.1994 г.р.) – сын Павла Игнатьевича Лобанова – с. 673, 689, 716.

Лобанов Олег Игнатьевич (26.07.1964 г.р.) – сын Галины Константиновны Москвитиной (Лобановой) – с. 659, 668, 672, 689, 715, 716.

Лобанов Павел Игнатьевич (05.11.1965 г.р.) – сын Галины Константиновны Москвитиной (Лобановой) – с. 659, 668, 672, 673, 689, 715, 716.

Логвинова (Старчеус) Галина Витальевна (10.12.1990 г.р.) – дочь Альбины Васильевны Покента (Логвиновой) – с. 108, 109, 110, 134, 135, 136.

Логвинов Виталий Ильич (26.09.1970 г.р.) – муж Альбины Васильевны Покента (Логвиновой) – с. 109, 134.

Логвинов Максим Витальевич (17.07.1997 г.р.) – сын Альбины Васильевны Покента (Логвиновой) – с. 109, 136.

Лопатина (Шерстюк) Ольга Викторовна (09.04.1975 г.р.) – дочь Натальи Калиновны Корженевской (Лопатиной) – с. 692.

Лопатин Виктор Борисович (19.02.1954 г.р.) – муж Натальи Калиновны Корженевской (Лопатиной) – с. 692.

Лопатин Георгий Викторович (13.10.1982 г.р.) – сын Натальи Калиновны Корженевской (Лопатиной) – с. 692.

Лощаков Алексей Александрович (24.04.1975 г.р.) – муж Светланы Ивановой (Лощаковой) – с. 533, 538, 539.

Лощаков Антон Алексеевич (08.06.2006 г.р.) – сын Светланы Ивановой (Лощаковой) – с. 533, 538.

Лубенец Иван – кр-н с. Павловское (1893) – с. 582.

Лузганова (Якубович) Олимпия Александровна (23.08.1987 г.р.) – 2-я жена Дмитрия Владимировича Якубович – с. 113, 140.

Лукьянцева (Барышкова) Елена Васильевна (09.10.1959 г.р.) – дочь Нэлли Афанасьевны Крыжановской (Лукьянцевой) – с. 658, 742, 783, 786, 787, 788, 789, 791, 801, 802, 803, 804, 825.

Лукьянцева Лариса Павловна (04.02.1952–1999 г.?) – 1-я жена Валентина Васильевича Лукьянцева – с. 803.

Лукьянцева (?) **Лилия Сергеевна** (ок. 2014 г.р.) – дочь Марии Валентиновны Лукьянцевой – с. 783, 803.

Лукьянцева Мария Валентиновна (05.01.1976 г.р.) – дочь Валентина Васильевича Лукьянцева и Ларисы Павловны – с. 783, 803.

Лукьянцева Светлана – 2-я жена Валентина Васильевича Лукьянцева – с. 803.

Лукьянцев Валентин Васильевич (20.08.1955 г.р.) – сын Нэлли Афанасьевны Крыжановской (Лукьянцевой) – с. 658, 774, 783, 801, 802, 803, 825.

Лукьянцев Василий Алексеевич (1935 г.р.) – муж Нэлли Афанасьевны Крыжановской (Лукьянцевой) – с. 801.

Лукьянцев Сергей Валентинович (23.03.2001 г.р.) – сын Валентина Васильевича Лукьянцева и Светланы – с. 783, 803.

Луценко (Порохова) Елена Петровна – жена Александра Николаевича Порохова – с. 190.

Лысенко (Порохова) Нелли Борисовна (1939 г.р.) – жена Альберта Павловича Порохова – с. 158, 159, 161, 173, 174, 175.

Лях – первопоселенцы с. Красноярово Мазановского района Амурской области – с. 751.

М

Максименко Зинаида Дмитриевна (23.08.1958 г.р.) – 2-я жена Владимира Георгиевича Порохова, мать Александра – с. 75, 89.

Максимова Диана Артуровна (14.07.2008 г.р.) – дочь Оксаны Викторовны Радченко (Максимовой) – с. 276, 277, 290.

Максимова (Петрова) **Вера Николаевна** (18.09.1950 г.р.) – жена Александра Николаевича Петрова – с. 535, 536, 540, 541.

Максимов (Максим?) – член артели «Нива» в с. Красноярово (с 1924 г.) – с. 638, 753.

Максимов Артур Валерьевич (07.09.1966 г.р.) – 2-й муж Оксаны Викторовны Радченко (Максимовой) – с. 276, 290.

Малашонок Ксения Петровна (16.06.2012 г.р.) – дочь Анастасии Александровны Бойко (Малашонок) – с. 315, 332.

Малашонок Пётр Михайлович (17.06.1984 г.р.) – муж Анастасии Александровны Бойко (Малашонок) – с. 315, 332.

Мальцевы – первопоселенцы с. Красноярово Мазановского района Амурской области – с. 751.

Малышева Дарина Сергеевна – (8 лет в 2018 г.) – дочь Сергея Владимировича Малышева – с. 614, 626.

Малышев Владимир Николаевич (12.05.1957–08.03.2020) – муж Татьяны Викторовны Соловьёвой (Малышевой) – с. 612, 614, 625, 626.

Малышев Евгений Владимирович (10.08.1982 г.р.) – сын Татьяны Викторовны Соловьёвой (Малышевой) – с. 599, 612, 614, 625, 627.

Малышев Захар Евгеньевич – (5 лет в 2018 г.) – сын Евгения Владимировича Малышева – с. 614, 626.

Малышев Кирилл Евгеньевич (10 лет в 2018 г.) – сын Евгения Владимировича Малышева – с. 614, 626.

Малышев Сергей Владимирович (20.05.1984 г.р.) – сын Татьяны Викторовны Соловьёвой (Малышевой) – с. 614, 625.

Малюхова София Денисовна (09.11.2010 г.р.) – дочь Ольги Александровны Дульцевой (Малюховой) – с. 109, 134.

Малюхов Денис Евгеньевич (19.09.1979–22.04.2017) – муж Ольги Александровны Дульцевой (Малюховой) – с. 109.

Малюхов Руслан Денисович (25.03.2002 г.р.) – сын Ольги Александровны Дульцевой (Малюховой) – с. 109, 134.

Мамаев Андрей Леонидович (16.08.1960 г.р.) – 2-й муж Инги Николаевны Иваниловой (Кныш-Мамаевой) – с. 342.

Мамаев Кирилл Андреевич (18.09.2008 г.р.). – сын Инги Николаевны Иваниловой (Кныш-Мамаевой) – с. 338, 342.

Манько Алексей Иванович (07.10.1946–08.07.2017) – муж Нины Викторовны Москвитиной (Манько) – с. 482, 483, 484, 486, 487.

Манько Ольга Алексеевна (15.06.1972 г.р.) – дочь Нины Викторовны Москвитиной (Манько) – с. 482, 483, 484, 501, 502.

Мао Цзэдун (1893–1976) – революционер, создатель современного китайского государства – с. 729.

Мариден – филиппинка, 2-я жена Станислава Станиславовича Крыженовского – с. 794, 810.

Марлиз – француженка, мать Себастьена Лёаль, свекровь Ольги Александровны Соловьёвой (Лёаль) – с. 610, 618.

Маскаев Александр Васильевич – луховицкий художник – с. 867.

Масленникова (Михеева) Ирина Александровна (07.08.1963 г.р.) – жена Василия Юрьевича Михеева – с. 796, 829.

Маслов Валентин – сын Зои Ивановны Старниковой, внук Ивана Антоновича Старникова – с. 452.

Махатачян Вячеслав Сергеевич – муж Людмилы Евгеньевны Злакомановой (Махатачян, Солнцевой) – с. 316, 317.

Махатачян Роман Вячеславович (1984 г.р.) – сын Людмилы Евгеньевны Злакомановой (Махатачян, Солнцевой) – с. 311, 316, 317, 335.

Машнаразова Маруся – воспитатель детского дома в г. Болотное Новосибирской обл. (в 1944–1945 гг.) – с. 696.

Маштакова (Павлова) Елена Сергеевна (15.10.1985 г.р.) – жена Валентина Сергеевича Павлова – с. 352.

Медведев Филипп Владимирович (12.11.1980 г.р.) – муж Юлии Александровны Петровой (Медведевой) – с. 534.

Медведев Ярослав Филиппович (05.04.2012 г.р.) – сын Юлии Александровны Петровой (Медведевой) – с. 534.

Мелешко Лиза – воспитатель детского дома в г. Болотное Новосибирской обл. (в 1944–1945 гг.) – с. 696, 697.

Мелихов Игорь Сергеевич (24.05.1992 г.р.) – сын Татьяны Викторовны Москвитиной (Мелиховой) – с. 676, 689, 713.

Миленькая (Кротенок) Дарья Николаевна (21.08.1986 г.р.) – жена Артёма Константиновича Кротенок – с. 227, 228, 252, 253.

Миллер Козак (2015 г.р.) – сын Марии Сергеевны Корженевской (Миллер) – с. 693.

Миллер Чарльз – американец, муж Марии Сергеевны Корженевской (Миллер) – с. 693.

Милованова (Кожеурова) Клавдия Николаевна – дочь Николая Николаевича Милованова и Пелагеи Шустовой – с. 815, 816.

Милованова (Михеева) Анастасия Николаевна (27.12.1908–14.11.2010) – жена Василия Ивановича Михеева – с. 799, 815, 816, 820, 822, 826, 830, 835, 841.

Милованова (Михеева) Матрёна Петровна (22.11.1886–01.02.1965) – жена Ивана Петровича Михеева – с. 814, 816.

Милованов Александр Николаевич (23.12.1917 или 1915 г. – 05.05.1972) – сын Николая Николаевича Милованова и Пелагеи Шустовой – с. 816.

Милованов Борис Николаевич – сын Николая Николаевича Милованова и Пелагеи Шустовой – с. 816.

Милованов Николай Николаевич (27.11.1878–1921 г.). – отец Анастасии Николаевны Миловановой (Михеевой) – с. 815, 816.

Мирошникова Алёна Леонидовна (30.12.1995 г.р.) – дочь Марины Викторовны Москвитиной (Мирошниковой) – с. 488, 491, 502.

Мирошников Леонид – муж Марины Викторовны Москвитиной (Мирошниковой) – с. 488, 491.

Мирошниченко (Димитрюк) Александра Емельяновна (1867–1961) – мать Петра Фомича Димитрюк – с. 356.

Митухляев Иван Дмитрев. – кр-н с. Павловское (1893) – с. 582.

Митухляев Иван Сав. – кр-н с. Павловское (1893) – с. 582.

Митухляев Семён – кр-н с. Павловское (1893) – с. 582.

Митченко Маргарита Григорьевна – жительница с. Камень-Рыболов Ханкайского р-на Приморского края – с. 565, 567.

Михеева Алеся Михайловна (09.08.1997 г.р.) – дочь Михаила Эдуардовича Михеева – с. 840, 848.

Михеева Анна Васильевна (22.12.1988 г.р.) – дочь Ирины Масленниковой, которую удочерил Василий Юрьевич Михеев – с. 829.

Михеева Анна Ильинична (девичья фамилия?) (ок. 1856 г. – 8 марта 1932) – жена Петра Ивановича Михеева – с. 814, 816.

Михеева (Дорофеева) Лидия Васильевна (13.07.1986 г.р.) – дочь Василия Юрьевича Михеева и Галины Абрамовой – с. 585, 783, 823, 825, 826, 831, 832, 833, 834, 835, 836, 837, 838, 839, 840, 842, 844, 845, 846, 849, 850, 851, 853, 856, 857, 858, 864, 865, 879.

Михеева Евгения Михайловна (25.05.1995 г.р.) – дочь Михаила Эдуардовича Михеева – с. 840.

Михеева Елена Васильевна (01.12.1984 г.р.) – дочь Василия Юрьевича Михеева и Галины Абрамовой – с. 387, 585, 783, 823, 825, 830, 831, 832, 833, 834, 835, 836, 837, 838, 840, 846, 849, 859, 860, 861, 865, 879.

Михеева (Жигалова) Татьяна Эдуардовна (08.04.1973 г.р.) – дочь Эдуарда Васильевича Михеева – с. 826, 836, 848.

Михеева (Копытина) Вера Петровна – дочь Петра Ивановича и Анны Ильиничны Михеевых – с. 814.

Михеева (Кулешова) Нина Ивановна (27.01.1913–10.02.1993) – дочь Ивана Петровича Михеева – с. 816.

Михеева Лариса Юрьевна (11.02.1956 г.р.) – дочь Людмилы Афанасьевны Крыжановской (Михеевой) – с. 150, 359, 658, 774, 783, 789, 817, 818, 819, 820, 821, 822, 825, 826, 827, 828, 831, 833, 834, 836, 837, 840, 841, 843, 846.

Михеев Александр Иванович (22.12.1910–09.12.1942) – сын Ивана Петровича Михеева – с. 814, 816.

Михеев Александр Маратович (22.12.1956 г.р.) – сын Марата Александровича Михеева – с. 848.

Михеев Алексей Александрович (27.08.2020 г.р.) – сын Елены Васильевны Михеевой и Александра Юшина – с. 832, 860, 861.

Михеев Борис Иванович (05.04.1924–28.06.2013) – сын Ивана Петровича Михеева – с. 814, 816, 847.

Михеев Василий Иванович (16.01.1907–25.11.1965) – сын Ивана Петровича Михеева – с. 814, 815, 816, 820, 822, 840.

Михеев Василий Юрьевич (29.05.1964 г.р.) – сын Людмилы Афанасьевны Крыжановской (Михеевой) – с. 214, 259, 658, 783, 796, 819, 820, 821, 822, 823, 824, 825, 826, 827, 828, 829, 830, 831, 833, 835, 837, 838, 839, 841, 842, 843, 844, 846, 849, 853, 854, 855, 860, 865.

Михеев Георгий Иванович (24.03.1921–24.07.1985) – сын Ивана Петровича Михеева – с. 816.

Михеев Дмитрий Александрович (04.08.2018 г.р.) – сын Елены Васильевны Михеевой и Александра Юшина – с. 783, 832, 858, 859, 860, 862, 863.

Михеев–Дятлов Пётр Иванович (ок.1846 г. – 10.09.1917) – основатель рода дединовских Михеевых – с. 814, 816.

Михеев Иван Петрович (03.08.1877–26.01.1966) – сын Петра Ивановича и Анны Ильиничны Михеевых – с. 814, 816.

Михеев Марат Александрович (15.06.1935 г.р.) – сын Александра Ивановича Михеева – с. 796, 847, 848.

Михеев Михаил Иванович (13.03.1927–27.02.2004) – сын Ивана Петровича Михеева – с. 816.

Михеев Михаил Эдуардович (01.04.1971 г.р.) – сын Эдуарда Васильевича Михеева – с. 826, 847.

Михеев Николай Иванович (19.12.1915–13.07.1986 гг.) – сын Ивана Петровича Михеева – с. 816.

Михеев Юрий Васильевич (11.02.1934 г.р.) – муж Людмилы Афанасьевны Крыжановской (Михеевой) – с. 259, 278, 546, 620, 777, 786, 799, 812, 813, 815, 816, 818, 819, 820, 827, 830, 836, 837, 841, 844, 847, 848, 849, 855, 857, 863.

Михеев Эдуард Васильевич (30.08.1941 г.р.) – сын Василия Ивановича Михеева – с. 815, 816.

Мищенко Александр – муж Ларисы Ивановны Желудковой (Мищенко) – с. 196.

Мищенко Евгений Александрович (07.08.1994 г.р.) – сын Ларисы Ивановны Желудковой (Мищенко) – с. 182, 194, 196.

Могильниковы – первопоселенцы с. Троицкое Ивановского района Амурской обл. – с. 644.

Монастырёва Нина – школьная подруга Раисы Павловны Москвитиной – с. 511.

Моргунова Людмила Викторовна (11.10.1953 г.р.) – мать Алексея Владимировича Моргунова – с. 797.

Моргунов Алексей Владимирович (28.08.1975–17.11.2016) – 1-й муж Елены Станиславовны Крыженовской – с. 795, 810.

Моргунов Николай Алексеевич (22.11.2004 г.р.) – сын Елены Станиславовны Крыженовской – с. 783, 795, 797, 798, 800, 811.

Моргунов Николай Иванович (1937 г.р.) – 3-й муж Лидии Григорьевны Москвитиной (Моргуновой) – с. 570, 572.

Морданова Нина Тимофеевна – 1-я жена Артура Васильевича Шаронова – с. 740, 741.

Мороз Алексей Фёдорович – 3-й муж Людмилы Сергеевны Старниковой (Севергиной) – с. 422, 445.

Москаленко (Пугаева) Анастасия Анатольевна (13.01.1991 г.р.) – жена Дмитрия Александровича Пугаева – с. 603, 624.

Москвитина (Авдеева) Галина Григорьевна (24.03.1930 г.р.) – дочь Григория Анемподистовича Москвитина – с. 13, 330, 351, 470, 471, 523, 524, 525, 526, 545, 546, 547, 557, 560, 561, 562, 563, 564, 566, 567, 568, 569.

Москвитина Акилина (Акулина) Иннокентьевна (07.06.1909–1928 г.) – дочь Иннокентия Анемподистовича Москвитина – с. 11, 14, 15, 589, 590, 593, 637, 658, 735, 772, 777.

Москвитина Акилина Яковлевна – жена Николая Макаровича Москвитина – с.

Москвитина Александра Абрамовна (ок. 1902 г.р.) – дочь Авраама Петровича Москвитина и Дарии Давидовны – с. 578, 579, 580.

Москвитина Александра Иннокентьевна (15.03.1908–24.08.1908) – дочь Иннокентия Анемподистовича Москвитина – с. 589, 590, 658.

Москвитина Анна Александровна (ок 1907 г.р.) – дочь Александра Николаевича Москвитина и Екатерины Григорьевны – с. 578, 579.

Москвитина Анна Ивановна (?) – ошибочно названа матерью Константина Иннокентьевича Москвитина – с. 663.

Москвитина Анна Макаровна (11.02.1877 г.р.) – дочь Макара Осиповича Москвитина – с. 8.

Москвитина (Анцыферова) Дарья Феодосиевна – дочь Федосея Макаровича Москвитина – с. 114.

Москвитина (Бутакова) **Александра Анемподистовна** (01.06.1883–12.12.1963) – дочь Анемподиста Макаровича Москвитина и Параскевы Георгиевны Пожарской (Москвитиной) – с. 5, 6, 7, 9, 12, 28, 93, 167, 297, 300, 301, 302, 304, 305, 306, 307, 308, 309, 319, 320, 321, 344, 355, 356, 367, 368, 389, 390, 403, 404, 460, 461, 560, 582, 583, 585, 770.

Москвитина Дария Давидовна (ок. 1875 г.р.) – жена Абрама Петровича Москвитина – с. 578, 579, 580.

Москвитина Дарья Александровна (ок. 1904 г.р.) – дочь Александра Николаевича Москвитина и Екатерины Григорьевны – с. 578, 579.

Москвитина Дарья Константиновна (31.10.2003 г.р.) – дочь Константина Леонидовича Москвитина – с. 552, 575, 577.

Москвитина (Дехнич) Наталья Викторовна (02.05.1975 г.р.) – дочь Виктора Константиновича Москвитина – с. 659, 669, 673, 675, 676, 689, 714, 730.

Москвитина Евдокия (ок. 1898 г.р.) – жена Григория Дмитриевича Москвитина – с. 578, 579, 581.

Москвитина Екатерина Григорьевна (ок. 1884 г.р.) – жена Александра Николаевича Москвитина (с. Павловка) – с. 578, 579.

Москвитина Елена Викторовна (05.09.1952–2006 г.) – дочь Виктора Павловича Москвитина – с. 476, 486, 488, 490, 491.

Москвитина Зоя Гурьевна – дочь Гурия Осиповича Москвитина – с. 764.

Москвитина (Ильченко) **Нина Георгиевна** (18.07.1957 г.р.) – дочь Георгия Иннокентьевича Москвитина – с. 15, 659, 702, 703, 704, 733, 734, 736, 739, 740, 743, 749, 750.

Москвитина (Иотейко) Евдокия Иннокентьевна (26.02.1914–26.07.2000) – дочь Иннокентия Феодосиевича Москвитина – с. 93.

Москвитина Ирина Викторовна (04.05.1968–27.07.2010) – дочь Виктора Григорьевича Москвитина – с. 566, 567, 568, 569.

Москвитина Ирина Петровна – дочь Петра Григорьевича Москвитина – с. 560.

Москвитина Клавдия Осиповна – дочь Осипа Даниловича Москвитина – с. 763.

Москвитина (Князева) Елена Георгиевна (19.01.1953 г.р.) – дочь Георгия Иннокентьевича Москвитина – с. 15, 474, 560, 597, 615, 659, 701, 702, 704, 705, 706, 707, 708, 709, 710, 733, 735, 736, 737, 738, 739, 740, 743, 744, 745, 746, 747, 750.

Москвитина (Козаченко) Вера Викторовна (12.10.1954 г.р.) – дочь Виктора Павловича Москвитина – с. 474, 476, 477, 485, 489, 490.

Москвитина (Костюк, Родякина, Музычишина) Клавдия Иннокентьевна (02.05.1919–19.03.2000) – дочь Иннокентия Феодосиевича Москвитина – с. 93.

Москвитина Ксения Ивановна – с. 580.

Москвитина (Кузнецова) Раиса Павловна (07.09.1933 г.р.) – дочь Павла Анемподистовича Москвитина – с. 13, 311, 461, 463, 464, 465, 466, 470, 471, 472, 473, 474, 476, 486, 491, 493, 494, 496, 497, 505, 506, 507, 509, 510, 511, 512, 513, 515, 518, 597, 598, 674.

Москвитина Лидия Осиповна – дочь Осипа Даниловича Москвитина – с. 763.

Москвитина (Лобанова) Галина Константиновна (06.10.1938–14.10.2017) – дочь Константина Иннокентьевича Москвитина – с. 15, 166, 521, 561, 564, 592, 598, 613, 659, 662, 664, 665, 666, 667, 668, 669, 670, 671, 672, 673, 675, 677, 678, 681, 688, 689, 715, 716, 717, 719, 728.

Москвитина Любовь Константиновна (1944 г.р.) – четвёртый ребёнок Константина Иннокентьевича Москвитина – с. 666.

Москвитина (Манько) Нина Викторовна (28.10.1950 г.р.) – дочь Виктора Павловича Москвитина – с. 474, 475, 476, 477, 478, 479, 480, 481, 482, 483, 484, 485, 486, 487, 488, 489, 490, 501, 502.

Москвитина Мария Ивановна – участвовала в крещении Виктора Фёдоровича Старникова – с. 411.

Москвитина Мария Иннокентьевна (26.03.1911, по паспорту 06.07.1912 г.р. – 15.01.1990) – дочь Иннокентия Анемподистовича Москвитина, моя мама (Л.А. Михеева) – с. 10, 11, 13, 14, 15, 27, 149, 167, 189, 219, 307, 345, 351, 352, 357, 359, 505, 511, 512, 586, 588, 589, 590, 591, 592, 593, 615, 616, 637, 638, 639, 640, 642, 658, 660, 664, 679, 731, 733, 734, 735, 736, 737, 742, 750, 755, 763, 766, 767, 768, 769, 770, 771, 772, 773, 774, 775, 776, 777, 778, 779, 780, 781, 783, 784, 802, 803, 804, 805, 808, 809, 811, 817, 819, 825.

Москвитина (Мелихова) Татьяна Викторовна (29.11.1970–14.11.2018) – дочь Виктора Константиновича Москвитина – с. 659, 673, 675, 676, 689, 713, 714.

Москвитина (Мирошникова) Марина Викторовна (21.01.1970 г.р.) – дочь Елены Викторовны Москвитиной – с. 486, 488, 491, 502.

Москвитина Надежда Константиновна (1941–1951 гг.) – дочь Константина Иннокентьевича Москвитина – с. 659, 664, 665, 666, 667, 679.

Москвитина Наталья Александровна (ок. 1913 г.р.) – дочь Александра Николаевича Москвитина и Екатерины Григорьевны – с. 578, 579.

Москвитина Наталья Ильинична – жена Гурия Осиповича Москвитина – с. 762.

Москвитина (Некрасова) Наталья Осиповна – мать Якова Кондратьевича Некрасова – с. 763, 764, 765.

Москвитина (Никитина, Суслова, Моргунова) Лидия Григорьевна (22.02.1938 г.р.) – дочь Григория Анемподистовича Москвитина – с. 13, 111, 521, 522, 523, 524, 525, 527, 528, 534, 535, 546, 556, 557, 559, 560, 566, 567, 570, 571, 572.

Москвитина (Новгородова) Анастасия Иннокентьевна – жена Алексея Прокопьевича Новгородова – с. 211, 212, 213.

Москвитина (Новгородова) Матрона Анемподистовна (05.11.1880–1942 г.) – жена Прокопия Ильича Новгородова – с. 5–9, 12, 21, 167, 168, 205–211, 264, 276, 278, 582, 583, 584.

Москвитина Пелагея Абрамовна (ок. 1912 г.р.) – дочь Авраама Петровича Москвитина и Дарии Давидовны – с. 578, 579, 580.

Москвитина (Петрова) Анна Григорьевна (19.02.1922–06.08.1988) – дочь Григория Анемподистовича Москвитина – с. 13, 523, 525, 526, 528, 529, 530, 531, 532, 534, 535, 553, 557.

Москвитина (Порохова) Анна Анемподистовна (11.02.1877–1923 гг.?) – жена Ивана Ивановича Порохова – с. 5, 6, 7, 8, 9, 11, 15, 18, 19, 20, 21, 77, 85, 113, 114, 133, 145, 147, 148, 158, 165, 167, 168, 173, 175, 177, 178, 179, 196, 519, 523, 582, 583, 584.

Москвитина (Разн*и*цына) Валентина Григорьевна (03.07.1924–06.06.1994) – дочь Григория Анемподистовича Москвитина – с. 13, 523, 524, 525, 526, 554, 555, 556, 558, 559.

Москвитина (Резниченкина) Валентина Константиновна (18.01.1951–09.08.1985) – дочь Константина Иннокентьевича Москвитина – с. 15, 659, 666, 667, 676, 677, 688, 689, 717, 736.

Москвитина (Соловьёва) Варвара Иннокентьевна (22.11.1893 – август 1945 г.) – дочь Иннокентия Анемподистовича Москвитина – с. 5, 11, 14, 307, 308, 344, 410, 582, 583, 584, 585, 587, 590, 591, 594, 595, 596, 597, 601, 615, 628, 629.

Москвитина (Старникова) Евдокия Анемподистовна (20.02.1886–22.06.1960) – жена Фёдора Антоновича Старникова – с. 5, 6, 7, 8, 9, 12, 147, 300, 320, 390, 404, 405, 406, 407, 408, 409, 410, 411, 412, 436, 437, 449, 450, 454, 455, 457, 460, 461, 582, 583, 584, 585.

Москвитина Татьяна – жена Михаила Павловича Москвитина – с. 674.

Москвитина (Третьякова) Надежда Георгиевна (13.11.1954 г.р.) – дочь Георгия Иннокентьевича Москвитина – с. 15, 474, 489, 659, 701, 702, 710, 712, 733, 734, 735, 736, 737, 738, 739, 740, 743, 745, 746, 748, 749, 750.

Москвитина (Удалова) Мария Анемподистовна (23.01.1889 – ум.?) – дочь Анемподиста Макаровича Москвитина – с. 5, 7, 8, 9, 13, 158, 309, 459, 460, 461, 462, 582, 583, 584, 585.

Москвитина (Хомутских) Валентина Викторовна (02.12.1948–2008 г.) – дочь Виктора Павловича Москвитина – с. 476, 477, 478, 479, 481, 490, 498.

Москвитина Юлия Владимировна (03.08.1985 г.р.) – дочь Владимира Викторовича Москвитина – с. 490, 491, 492.

Москвитин Абрам (Авраам) Петрович (27.10.1878 г.р.) – сын Петра Павловича Москвитина и Ксении Ивановны, правнук Макара Осиповича – с. 578, 579, 580.

Москвитин Александр Дмитриевич (1900 г.р.) – сын Дмитрия Афанасьевича Москвитина и Соломониды Савелиевны – с. 578, 579, 580.

Москвитин Александр Леонидович (07.01.1974 г.р.) – сын Леонида Григорьевича Москвитина – с. 575, 576.

Москвитин Александр Николаевич (09.03.1884 г.р.) – сын Николая Макаровича Москвитина и Акилины Яковлевны – с. 578, 579.

Москвитин Андрей Иннокентьевич (10.08.1900–03.08.1901) – сын Иннокентия Анемподистовича Москвитина – с. 587, 590.

Москвитин Анемподист Макарович (1837 г. – осень 1920 г.) – сын Макара Осиповича Москвитина, мой прадед (Л.А. Михеева) – с. 3, 4, 5, 6, 7, 8, 9, 10, 11, 13, 15, 18, 205, 206, 211, 275, 304, 403, 405, 408, 459, 460, 461, 462, 464, 471, 493, 494, 496, 517, 519, 526, 527, 544, 545, 546, 547, 556, 574, 577, 581, 582, 583, 584, 585, 586, 732, 735, 751, 752.

Москвитин Аркадий Иннокентьевич (07.08.1918 г.р.) – сын Иннокентия Анемподистовича Москвитина – с. 589, 591, 659.

Москвитин Афанасий Осипович – сын Осипа Макаровича Москвитина – с. 580.

Москвитин Валентин Георгиевич (11.05.1951–26.10.2008) – сын Георгия Иннокентьевича Москвитина и Марии Тимофеевны – с. 7, 15, 599, 616, 659, 701, 702, 705, 733, 735, 737, 739, 740, 741, 742, 743, 744, 750.

Москвитин Валерий Викторович – младший сын Виктора Иннокентьевича Москвитина, мой дв. брат (Л.А. Михеева) – с. 638, 640.

Москвитин (?) Валерий Георгиевич – старший сын Георгия Иннокентьевича Москвитина, внук Иннокентия Анемподистовича – с. 735.

Москвитин Василий Иннокентьевич – сын Иннокентия Анемподистовича Москвитина – с. 589, 591, 659.

Москвитин Виктор Григорьевич (07.07.1936–05.10.1994) – сын Григория Анемподистовича Москвитина – с. 13, 523, 524, 525, 527, 557, 559, 565, 566, 567, 568, 569, 570.

Москвитин Виктор Иннокентьевич (06.09.1903 – в начале 1940-х гг.) – сын Иннокентия Анемподистовича Москвитина – с. 5, 11, 14, 147, 465, 587, 590, 591, 615, 616, 637, 638, 639, 640, 753, 754, 770.

Москвитин Виктор Константинович (19.06.1948–11.02.2013) – сын Константина Иннокентьевича Москвитина – с. 15, 659, 666, 667, 673, 674, 676, 688, 698, 714, 735.

Москвитин Виктор Павлович (12.10.1921–1981 г.) – сын Павла Анемподистовича Москвитина – с. 10, 13, 464, 465, 470, 472, 473, 474, 475, 476, 477, 481, 482, 489, 490, 491, 511, 530, 556, 616.

Москвитин Виктор Феодосиевич – сын Федосея Макаровича Москвитина – с. 201, 436.

Москвитин Владимир Викторович (25.09.1936 г.р.) – старший сын Виктора Иннокентьевича Москвитина – с. 638, 639.

Москвитин Владимир Викторович (04.05.1961–03.02.2015) – сын Виктора Павловича Москвитина – с. 474, 477, 490, 492, 502, 503, 504.

Москвитин Владимир Геннадьевич (15.04.1968 г.р.) – сын Геннадия Васильевича Москвитина, потомок Федосея Макаровича Москвитина – с. 215.

Москвитин Владимир Михайлович – сын Михаила Павловича Москвитина и Натальи Скорик – с. 466.

Москвитин Георгий Григорьевич (1943–1950) – сын Григория Анемподистовича Москвитина – с. 13, 523, 525.

Москвитин Георгий Иннокентьевич (17.04.1915–20.12.1975) – сын Иннокентия Анемподистовича Москвитина и Елены Семёновны Бабушкиной (Москвитиной) – с. 11, 14, 15, 345, 491, 586, 589, 591, 592, 593, 597, 616, 659, 665, 701, 702, 706, 707, 708, 710, 731, 732, 733, 734, 736, 738, 739, 740, 741, 743, 744, 747, 750.

Москвитин Григорий Анемподистович (14.11.1897–23.09.1958) – сын Анемподиста Макаровича Москвитина – с. 4, 5, 8, 9, 13, 93, 462, 518, 519, 520, 521, 522, 523, 524, 525, 528, 529, 532, 534, 537, 539, 541, 544, 548, 549, 550, 551, 552, 555, 557, 558, 561, 571, 573, 574, 576, 577, 643, 648, 649, 732, 752.

Москвитин Григорий Дмитриевич Москвитин (1898 г.р.) – сын Дмитрия Афанасьевича Москвитина и Соломониды Савелиевны – с. 578, 579, 580.

Москвитин Гурий Иннокентьевич – сын Иннокентия Феодосиевича Москвитина – с. 752.

Москвитин Гурий Осипович – сын Осипа Даниловича Москвитина, окончил юнкерское училище, партизан, был учителем, репрессирован в 1938 г. – с. 762, 763, 764.

Москвитин Дмитрий Абрамович (ок.1917 г.р.) – сын Авраама Петровича Москвитина и Дарии Давидовны – с. 578, 579, 580.

Москвитин Дмитрий Афанасьевич (ок. 1858 г.р.) – сын Афанасия Осиповича Москвитина, кр-н с. Васильевка – с. 578, 579, 580.

Москвитин Евгений Викторович (02.06.1960–1989 г.?) – сын Виктора Григорьевича Москвитина – с. 566, 567, 568, 569.

Москвитин Елизар – участник штурма Волочаевской сопки во время Гражданской войны (1918–1922 гг.) – с. 522.

Москвитин Иван Абрамович (ок. 1906 г.р.) – сын Авраама Петровича Москвитина и Дарии Давидовны – с. 578, 579, 580.

Москвитин Иван Анемподистович (19.09.1893 г.р.) – сын Анемподиста Макаровича Москвитина – с. 582, 583, 584, 585.

Москвитин Иннокентий Анемподистович (06.02.1872 – ноябрь 1943 г.) – сын Анемподиста Макаровича Москвитина, мой дед Красавчик (Л.А. Михеева) – с. 4, 5, 6, 7, 8, 9, 11, 13, 14, 16, 167, 299, 300, 405, 412, 459, 461, 462, 471, 577, 578, 581, 582, 583, 584, 585, 586, 587, 589, 590, 591, 592, 593, 594, 596, 599, 616, 638, 640, 641, 642, 648, 658, 660, 665, 732, 750, 753, 754, 770, 802.

Москвитин Иннокентий Феодосиевич – сын Федосея Макаровича Москвитина – с. 114, 147, 167.

Москвитин Константин Абрамович (16.09.1900 г.р.) – сын Авраама Петровича Москвитина и Дарии Давидовны – с. 578, 579, 580.

Москвитин Константин Викторович (08.04.1959–21.07.2010) – сын Виктора Григорьевича Москвитина – с. 567, 568, 569.

Москвитин Константин Иннокентьевич (28.05.1913, по паспорту 21.05.1914 г.р. – 05.12.1984) – сын Иннокентия Анемподистовича Москвитина – с. 11, 14, 15, 22, 165, 166, 586, 589, 591, 592, 593, 642, 659, 660, 661, 662, 663, 664, 665, 666, 667, 668, 672, 674, 677, 679, 680, 681, 688, 689, 690, 698, 713, 714, 717, 732, 736, 737, 770.

Москвитин Константин Леонидович (21.04.1969 г.р.) – сын Леонида Григорьевича Москвитина – с. 551, 552, 575, 576, 577.

Москвитин Леонид Григорьевич (25.09.1940–20.11.2007) – сын Григория Анемподистовича Москвитина – с. 13, 519, 522, 523, 525, 527, 528, 550, 551, 552, 556, 557, 559, 560, 565, 567, 573, 574, 575, 576, 577.

Москвитин Макар Осипович (1790 или 1809 г.р. – 14.03.1895) – основатель деревни Москвитино, мой прапрадед (Л.А. Михеева) – с. 3, 6, 403, 466, 580, 641, 751.

Москвитин Михаил Павлович (30.09.1919–13.10.2001) – сын Павла Анемподистовича Москвитина – с. 3, 4, 5, 7, 10, 13, 311, 462, 464–473, 482, 511, 517, 518, 520, 597, 616, 638, 665, 674, 735, 737, 752, 753, 754.

Москвитин Михаил Родионович (ок. 1893 г.р.) – сын Родиона Феодосиевича Москвитина – с. 591, 732.

Москвитин Николай Анемподистович (09.05.1891 г.р.) – сын Анемподиста Макаровича Москвитина – с. 582, 583, 584, 585.

Москвитин Николай Константинович (1936–1937) – первый ребёнок Константина Иннокентьевича Москвитина – с. 666.

Москвитин Николай Макарович (ок. 1845 г.р.) – сын Макара Осиповича Москвитина – с. 403, 579, 582.

Москвитин Осип – отец Макара Осиповича Москвитина, мой прапрапрадед (Л.А. Михеева) – с. 5.

Москвитин Осип Данилович – погиб от рук японцев 4–5 апреля 1920 года из-за сына партизана Гурия Осиповича – с. 761, 762, 763.

Москвитин Осип Макарович – сын Макара Осиповича Москвитина – с. 580.

Москвитин Павел Александрович (ок. 1910 г.р.) – сын Александра Николаевича Москвитина и Екатерины Григорьевны – с. 578, 579.

Москвитин Павел Анемподистович (07.12.1894–1942 г.) – сын Анемподиста Макаровича Москвитина – с. 4, 5, 8, 9, 10, 13, 308, 462, 463, 464, 465, 470, 482, 485, 488, 489, 490, 491, 495, 496, 497, 498, 499, 500, 501, 502, 503, 505, 510, 517, 518, 519, 521, 594, 638, 643, 752, 753, 754, 770, 771.

Москвитин Павел Макарович (ок. 1828 г. – 29.05.1885) – сын Макара Осиповича Москвитина, кр-н с. Васильевки – с. 580.

Москвитин Пётр Григорьевич (1926 г.р.) – сын Григория Анемподистовича Москвитина – с. 13, 165, 166, 523, 524, 525, 526, 527, 559, 560, 565, 737, 744.

Москвитин Пётр Павлович – сын Павла Макаровича, внук Макара Осиповича Москвитина – с. 580.

Москвитин Пётр Павлович (29.09.1923–20.11.1943) – сын Павла Анемподистовича Москвитина – с. 10, 13, 464, 465, 470, 472, 473, 492, 505, 506, 507, 508, 509, 518, 771, 772.

Москвитин Родион Федосеевич – сын Федосея Макаровича Москвитина – с. 16.

Москвитин Самсон Макарович – сын Макара Осиповича Москвитина – с. 403.

Москвитин Сергей Леонидович (21.07.1964 г.р.) – сын Леонида Григорьевича Москвитина – с. 574, 575, 576, 577.

Москвитин Феодосий (Федосей) Макарович (ок. 1849 г.р.) – сын Макара Осиповича Москвитина – с. 5, 211, 217, 275, 519, 751, 752.

Москвитин Фёдор Абрамович (ок. 1911 г.р.) – сын Авраама Петровича Москвитина и Дарии Давидовны – с. 578, 579, 580.

Москвитин Фёдор Григорьевич (ок. 1918 г.р.) – сын Григория Дмитриевича Москвитина и его жены Евдокии – с. 578, 579, 581.

Москвитин Яков Иннокентьевич (06.10.1897 – апрель 1967 г. или 1969 г.?) – сын Иннокентия Анемподистовича Москвитина – с. 5, 11, 14, 93, 355, 587, 590, 591, 595, 615, 616, 737.

Моторина (Якубович) Ольга Викторовна (24.10.1974 г.р.) – жена Дмитрия Владимировича Якубович – с. 113, 138, 139.

Мурашова (Кожедей) Валентина Павловна (12.10.1939 г.р.) – дочь Александры Фёдоровны Старниковой (Мурашовой) – с. 393, 401, 402, 405, 406, 409, 411, 412, 414, 415, 421, 429, 430, 431, 448, 449, 450, 455, 456, 457, 460, 461.

Мурашова (Москвитина) Ирина Елизаровна (30.04.1898–03.04.1964) – жена Григория Анемподистовича Москвитина – с. 521–525, 528, 530, 555, 556, 573.

Мурашов Виктор Павлович (1935 г. – 15.01.1992) – сын Александры Фёдоровны Старниковой (Мурашовой) – с. 411, 412, 429.

Мурашов Павел – муж Александры Фёдоровны Старниковой (Мурашовой) – с. 412, 429.

Мустафина (Огурцова) Алия Рашидовна (13.03.1989 г.р.) – жена Владимира Геннадьевича Огурцова – с. 284, 293, 294.

Мыскова Мария Викторовна (15.10.1996 г.р.) – дочь Виктора Владимировича Мыскова – с. 104, 125, 127, 128.

Мыскова Светлана Александровна (1979 г.р.) – 2-я жена Виктора Владимировича Мыскова – с. 104.

Мысков Виктор Владимирович (10.09.1973 г.р.) – сын Ольги Викторовны Косиловой (Антоновой) – с. 97, 103, 104, 128.

Мысков Владимир Фёдорович (08.07.1948 – янв. 1979 г.) – 1-й муж Ольги Викторовны Косиловой (Антоновой) – с. 102, 103.

Мысков Владислав Викторович (07.07.2000 г.р.) – сын Виктора Владимировича Мыскова – с. 104.

Н

Назарова Виктория Александровна (1977 г.р.) – 2-я жена Юрия Геннадьевича Кузнецова – с. 495, 497, 515.

Назарова Татьяна – подруга Алёны Якубович – с. 113.

Назаров Александр Константинович (29.03.1952 г.р.) – отец Виктории Александровны Назаровой – с. 497.

Налабордин Сергей Хрисанфович – с. 462.

Недоросткова Евгения Геннадьевна (19.06.1990 г.р.) – дочь Татьяны Владимировны Похабовой (Гончаренко) – с. 186, 188, 199.

Недостков Геннадий Михайлович (30.03.1969 г.р.) – муж Татьяны Владимировны Похабовой (Гончаренко) – с. 199.

Недостков Сергей Геннадьевич (23.03.1994 г.р.) – сын Татьяны Владимировны Похабовой (Гончаренко) – с. 186, 188, 199.

Некрасова (Битько) Ольга Яковлевна (1950–1997) – учитель русского языка и литературы – с. 758, 760, 761, 765.

Некрасова Валентина Яковлевна – учитель математики, физики и астрономии Краснояровской школы – с. 756, 758, 761, 765, 768, 769.

Некрасова Василиса Ионовна – жена Александра Кондратьевича Некрасова – с. 765.

Некрасова (Лебедева) Анна Ивановна – мать Татьяны Кузьминичны Лебедевой (Москвитиной) – с. 462, 464, 511.

Некрасова (Сапронова – дев. фамилия**) Анна Назаровна** (1926–2011) – учитель начальных классов Серышевской и Краснояровской школ – с. 758, 760, 761, 764, 765.

Некрасова Таисия Витальевна (14.04.2003 г.р.) – дочь Елены Анатольевны Большаковой (Некрасовой) – с. 322, 323, 324, 381, 389.

Некрасов Александр Кондратьевич – брат Якова Кондратьевича Некрасова – с. 765.

Некрасов Виктор Яковлевич (1949–2008) – учитель физики, работал в Биробиджанском техникуме лёгкой промышленности – с. 758, 761, 765.

Некрасов Виталий Георгиевич (14.12.1967 г.р.) – муж Елены Анатольевны Большаковой (Некрасовой) – с. 322, 323, 324, 389.

Некрасов Кондрат Фёдорович (1894–1938) – отец Якова Кондратьевича Некрасова, был репрессирован – с. 761, 764.

Некрасов Сергей Витальевич (08.12.1999 г.р.) – сын Елены Анатольевны Большаковой (Некрасовой) – с. 322, 323, 324, 381, 389.

Некрасов Фёдор Архипович – дед Якова Кондратьевича Некрасова – с. 765.

Некрасов Юрий Яковлевич – учитель математики, физики и астрономии Молчановской СОШ – с. 758, 759, 760, 761, 762, 763, 764, 765.

Некрасов Яков Кондратьевич (13.10.1915–19.11.1971) – учитель физики Серышевской и Краснояровской школ – с. 756, 758, 759, 762, 764, 765.

Нелюбин В.Т. – член экипажа самолёта ВВС РККА, потерпевшего катастрофу 07.05.1942 г. близ станицы Васюринская (Краснодарский край) – с. 203.

Ненашева (Ризелева) Алина Викторовна (25.10.1997 г.р.) – жена Михаила Петровича Ризелева – с. 235, 261.

Непокрытых Дмитрий Игоревич (27.07.1982 г.р.) – муж Анастасии Витальевны Поповой (Непокрытых) – с. 350.

Непокрытых Илья Дмитриевич (26.08.2015 г.р.) – сын Анастасии Витальевны Поповой (Непокрытых) – с. 350.

Никитина (Бабушкина) Нина Фёдоровна (1938 г.р.) – жена Михаила Григорьевича Бабушкина – с. 635, 655.

Никитина (Федоренко) Анастасия Константиновна (30.03.1986 г.р.) – дочь Константина Юрьевича Никитина – с. 571, 572.

Никитин Артур Константинович (26.05.1984–12.03.2007) – сын Константина Юрьевича Никитина – с. 546, 570, 571.

Никитин Константин Юрьевич (19.08.1959 г.р.) – сын Лидии Григорьевны Москвитиной (Моргуновой) – с. 521, 548, 570, 571.

Никитин Юрий Егорович (24.04.1936–24.08.2015) – 1-й муж Лидии Григорьевны Москвитиной (Моргуновой) – с. 521, 570.

Никифоров Юрий Сергеевич – друг детства Василия Юрьевича Михеева – с. 824.

Никулкин Василий – крестьянин Тамбовской губернии, свидетель при венчании Елены Семёновны Бабушкиной (Чурашёвой) – с. 588.

Новгородова Анастасия (1**) Прокопьевна** (19.12.1915–21.08.1916) – дочь Матрёны Анемподистовны Москвитиной – с. 12, 208, 210.

Новгородова Анастасия (2**) Прокопьевна** (28.01.1918 г.р.) – дочь Матрёны Анемподистовны Москвитиной – с. 12, 209, 210.

Новгородова Екатерина Прокопьевна (09.11.1903 г.р. – ум. в млад.) – дочь Матрёны Анемподистовны Москвитиной (Новгородовой) – с. 12, 208, 209.

Новгородова Елена Анатольевна (13.06.1964 г.р.) – дочь Анатолия Алексеевича Новгородова – с. 217.

Новгородова Зоя Анатольевна (06.10.1965 г.р.) – дочь Анатолия Алексеевича Новгородова – с. 217.

Новгородова Ксения Прокопьевна (18.01.1906 г.р. – ум. в млад.) – дочь Матрёны Анемподистовны Москвитиной (Новгородовой) – с. 12, 208, 209.

Новгородова Мария Прокопьевна (16.04.1923 г.р.) – дочь Матрёны Анемподистовны Москвитиной (Новгородовой) – с. 12, 209, 210.

Новгородова Надежда – жена Михаила Николаевича Новгородова – с. 144.

Новгородова Наталья Алексеевна (13.11.1987 г.р.) – дочь Алексея Сергеевича Новгородова – с. 215, 274.

Новгородова (Огурцова) Клавдия Прокопьевна (30.12.1922–30.06.1986) – дочь Матрёны Анемподистовны Москвитиной (Новгородовой) – с. 12, 205, 206, 209, 210, 220, 241, 264–272, 276, 285, 290, 291, 292, 294.

Новгородова (Резелёва) Александра Прокопьевна (26.02.1913–*0*7.05.2004) – дочь Матрёны Анемподистовны Москвитиной (Новгородовой) – с. 9, 10, 12, 22, 191, 192, 206, 208, 210, 213, 214, 217–222, 232, 233, 235, 241–245, 249, 254, 255, 258, 260–263, 270, 272, 309, 355, 412, 454, 455, 459, 461, 556, 563, 564, 595, 597, 615, 637, 733, 766.

Новгородова (Федотова) Валерия Анатольевна (21.07.1976 г.р.) – дочь Анатолия Алексеевича Новгородова – с. 215, 217, 275.

Новгородов Александр Прокопьевич (29.08.1902–02.10.1902) – сын Матрёны Анемподистовны Москвитиной (Новгородовой) – с. 12, 208, 209.

Новгородов Алексей Прокопьевич (18.01.1908–23.02.1943) – сын Матрёны Анемподистовны Москвитиной (Новгородовой) – с. 12, 208, 209, 210, 211, 212, 214, 215, 525.

Новгородов Алексей Сергеевич (21.07.1964 г.р.) – сын Сергея Алексеевича Новгородова – с. 213, 214, 215, 216, 274.

Новгородов Анатолий Алексеевич (13.07.1938–14.04.2011) – сын Алексея Прокопьевича Новгородова – с. 209, 212, 213, 215, 217, 275.

Новгородов Андрей Анатольевич (03.03.1973 г.р.)- сын Анатолия Алексеевича Новгородова – с. 217.

Новгородов Антон Алексеевич (17.05.1991 г.р.) .) – сын Алексея Сергеевича Новгородова – с. 215.

Новгородов Валентин Павлович – сын Павла Прокопьевича Новгородова – с. 210.

Новгородов Валерий Павлович – сын Павла Прокопьевича Новгородова – с. 210.

Новгородов Василий Алексеевич (умер в раннем детстве) – сын Алексея Прокопьевича Новгородова – с. 209, 213.

Новгородов Илья Тимофеевич – отец Прокопия Ильича Новгородова – с. 205.

Новгородов Михаил Николаевич (1927 г.р.) – сын Анастасии Афанасьевны Ильченко (Пороховой) – с. 114, 119, 124, 143, 144, 145, 146.

Новгородов Николай – 2-й муж Анастасии Афанасьевны Ильченко (Пороховой) – с. 114, 143.

Новгородов Павел Прокопьевич (03.01.1925 – ум. ок. 1959 г.) – сын Матрёны Анемподистовны Москвитиной (Новгородовой) – с. 12, 16, 18, 209, 210, 220.

Новгородов Прокопий Ильич (1874 г. – 22.07.1960) – муж Матрёны Анемподистовны Москвитиной (Новгородовой) – с. 9, 165, 167, 205–210, 219, 220, 243, 264, 276, 278, 307, 521, 643.

Новгородов Сергей Алексеевич (11.10.1932–*0*3.09.2011) – сын Алексея Прокопьевича Новгородова – с. 209, 211, 212, 213, 214, 273, 275.

Новгородов Сергей Прокопьевич (05.07.1910 г.р.) – сын Матрёны Анемподистовны Москвитиной (Новгородовой) – с. 9, 12, 208, 209.

Новгородов Сергей Сергеевич (14.12.1967 г.р.) – сын Сергея Алексеевича Новгородова – с. 213, 215, 273.

Новик Сергей Геннадьевич (17.08.1974 г.р.) – муж Натальи Николаевны Хомутских (Новик) – с. 480, 500.

Новосельцев Михаил – односельчанин Ивана Павловича Тибекина – с. 57.

Норенко Игорь Анатольевич (10.05.1973 г.р.) – 1-й муж Елены Владимировны Пороховой – с. 75.

Норенко Полина Игоревна (16.07.2004 г.р.) – дочь Елены Владимировны Пороховой – с. 76, 90, 92, 96.

Носовская Анна Артёмовна – тёща Александра Петровича Аверьянова – с. 151.

Носовская (Аверьянова) Клавдия Степановна – жена Александра Петровича Аверьянова – с. 153.

Нохрин Фёдор – кр-н с. Павловское (1893) – с. 582.

О

Обрехт (Крыженовская) Валентина Сергеевна (04.03.1938–07.08.2001) – 1-я жена Станислава Афанасьевича Крыженовского – с. 806, 807.

Обрехт Сергей Николаевич – отец Валентины Сергеевны Обрехт (Крыженовской)- с. 806.

Обрехт (Шудрякова) Александра Сергеевна – сестра Валентины Обрехт (Крыженовской) – с. 807.

Овчаренко Дмитрий – кр-н с. Павловское (1893) – с. 582.

Огурцова Варвара Евгеньевна (22.06.2004 г.р.) – дочь Евгения Александровича Огурцова – с. 286, 287, 296.

Огурцова Дарья Евгеньевна (30.08.1995 г.р.) – дочь Евгения Александровича Огурцова – с. 284, 285, 296.

Огурцова Елена Александровна (14.10.1978 г.р.) – дочь Александра Андреевича Огурцова – с. 286, 288, 295, 296.

Огурцова (Кнорозова) Вера Андреевна (01.01.1948–04.02.2011) – дочь Клавдии Прокопьевны Новгородовой (Огурцовой) – с. 210, 269, 271, 278, 279, 280, 282, 290, 291, 294.

Огурцова Люба – жена Андрея Андреевича Огурцова (сына Клавдии Прокопьевны) – с. 241, 297.

Огурцова Маргарита Павловна (20.05.2016 г.р.) – дочь Павла Александровича Огурцова – с. 287, 297.

Огурцова Раиса Андреевна (1946–1947 гг.) – дочь Клавдии Прокопьевны Новгородовой (Огурцовой) – с. 210, 269.

Огурцова Ульяна Владимировна (02.08.2018 г.р.) – дочь Владимира Геннадьевича Огурцова – с. 294.

Огурцов Александр Андреевич (17.11.1953 г.р.) – сын Клавдии Прокопьевны Новгородовой (Огурцовой) – с. 206, 210, 221, 261, 265, 269, 272, 282, 284, 288, 294, 295.

Огурцов Александр Андреевич (25.05.1999 г.р.) – сын Елены Александровны Огурцовой – с. 288, 296.

Огурцов Алексей Геннадьевич (18.06.1972–18.06.1993) – сын Геннадия Андреевича Огурцова – с. 283, 293.

Огурцов Андрей Андреевич (12.07.1920–26.10.1998) – 2-й муж Клавдии Прокопьевны Новгородовой (Огурцовой) – с. 266, 269, 272, 291.

Огурцов Андрей Андреевич (25.10.1963–20.07.2017) – сын Клавдии Прокопьевны Новгородовой (Огурцовой) – с. 210, 241, 269, 272, 282, 285, 297.

Огурцов Артём Евгеньевич (29.06.2010 г.р.) – сын Евгения Александровича Огурцова – с. 286, 287, 296.

Огурцов Владимир Геннадьевич (31.12.1978 г.р.) -сын Геннадия Андреевича Огурцова – с. 283, 284, 293, 294.

Огурцов Геннадий Андреевич (17.10.1949–02.03.2019) – сын Клавдии Прокопьевны Новгородовой (Огурцовой) – с. 208, 210, 265, 269, 271, 282, 283, 291, 292, 293.

Огурцов Глеб Евгеньевич (13.04.2008 г.р.) – сын Евгения Александровича Огурцова – с. 286, 287, 296.

Огурцов Евгений Александрович (23.01.1975 г.р.) – сын Александра Андреевича Огурцова – с. 285, 286, 287, 295.

Огурцов Никита Павлович (06.01.2008 г.р.) – сын Павла Александровича Огурцова – с. 287, 297.

Огурцов Павел Александрович (29.03.1983 г.р.) – сын Александра Андреевича Огурцова – с. 285, 287, 295, 296.

Огурцов Семён Владимирович (18.10.2010 г.р.) – сын Владимира Геннадьевича Огурцова – с. 284, 294.

Олейников Артём Игоревич (28.12.1991 г.р.) – муж Марии Александровны Бойко (Олейниковой) – с. 315, 333.

Ольга Валерьевна – 2-я жена Алексея Сергеевича Новгородова – с. 214, 215.

Орёл (Москвитина) Татьяна Филипповна (1923–2002 гг.) – жена Виктора Павловича Москвитина – с. 474, 475, 476, 477, 481, 486.

Орлова Вероника Владимировна (18.05.2017 г.р.) – дочь Дины Петровны Иваниловой (Орловой) – с. 338, 342.

Орлов Владимир – 2-й муж Дины Петровны Иваниловой (Орловой) – с. 342.

Орловская Светлана – жена Леонида Степановича Орловского – 456.

Орловская Светлана Михайловна – дочь Михаила Степановича Орловского – с. 457.

Орловская (Старникова) Мария Станиславовна (12.06.1900–07.04.1980) – жена Георгия Антоновича Старникова – с. 454.

Орловский Анатолий Степанович (30.10.1949 г.р.) – сын Клавдии Фёдоровны Старниковой (Орловской) – с. 412, 455, 456.

Орловский Виталий Анатольевич (1972 г.р.?) – сын Анатолия Степановича Орловского – с. 456.

Орловский Леонид Степанович (07.06.1948 г.р.) – сын Клавдии Фёдоровны Старниковой (Орловской) – с. 412, 455, 456.

Орловский Максим Михайлович – сын Михаила Степановича Орловского – с. 457,

Орловский Михаил Степанович (24.05.1954 г.р.) – сын Клавдии Фёдоровны Старниковой (Орловской) – с. 412, 455, 456, 457.

Орловский Сергей Анатольевич – сын Анатолия Степановича Орловского – с. 456.

Орловский Степан – муж Клавдии Фёдоровны Старниковой (Орловской) – с. 455.

Осипенко Полина Денисовна (08.10.1907–11.05.1939), **(**девичья фамилия **– Дудник**), – советская лётчица; одна из первых женщин, удостоенных звания Герой Советского Союза. Её именем названо село в Хабаровском крае России – с. 266, 272, 297.

Островерхова Анастасия Сергеевна (2007 г.р.) – дочь Сергея Александровича Островерхова – с. 636, 657.

Островерхова Евгения Александровна (1982 г.р.) – дочь Галины Михайловны Бабушкиной (Островерховой) – с. 636, 657.

Островерхов Александр Иванович (1957 г.р.) – муж Галины Михайловны Бабушкиной (Островерховой) – с. 636, 656.

Островерхов Сергей Александрович (1984 г.р.) – сын Галины Михайловны Бабушкиной (Островерховой) – с. 636, 657.

П

Павлова Есения Валентиновна (16.08.2015 г.р.) – дочь Валентина Сергеевича Павлова – с. 353.

Павлов Артём Олегович (24.08.2016 г.р.) – сын Олега Сергеевича Павлова – с. 353.

Павлов Валентин Сергеевич (14.06.1987 г.р.) – сын Ирины Геннадьевны Пановой (Павловой) – с. 345, 352, 353.

Павлов Иван Петрович (1849–1936) – учёный-физиолог, создатель учения о высшей нервной деятельности, нобелевский лауреат – с. 810.

Павлов Олег Сергеевич (11.02.1989 г.р.) – сын Ирины Геннадьевны Пановой (Павловой) – с. 345, 352, 353, 380.

Павлов Сергей Иванович (11.02.1962 г.р.) – муж Ирины Геннадьевны Пановой (Павловой) – с. 351, 352.

Павлюченко – первопоселенцы с. Красноярово Мазановского района Амурской области – с. 751.

Павлюченко (Андрийканич) Оксана Валерьевна (30.08.1971 г.р.) – дочь Валерия Степановича Павлюченко – с. 32, 43, 47, 51.

Павлюченко Валерий Степанович (27.08.1944–3.01.1972) – сын Екатерины Михайловны Пороховой (Павлюченко) – с. 31, 46, 47.

Павлюченко Виктор Степанович (03.02.1952 г.р.) – сын Екатерины Михайловны Пороховой (Павлюченко) – с. 31, 36, 37, 46, 48, 49.

Павлюченко Константин Валерьевич (23.01.1968 г.р.) – сын Валерия Степановича Павлюченко – с. 32, 47, 51.

Павлюченко (Леонова) Татьяна Степановна (09.05.1959 г.р.) – дочь Екатерины Михайловны Пороховой (Павлюченко) – с. 28, 31, 32, 35, 36, 40, 41, 42, 43, 45, 46, 48, 49, 50, 51, 112, 201.

Павлюченко Людмила Викторовна (13.05.1976 г.р.) – дочь Виктора Степановича Павлюченко – с. 39, 49.

Павлюченко Сергей Степанович (20.10.1953–06.11.1998) – сын Екатерины Михайловны Пороховой (Павлюченко) – с. 31, 46, 50.

Павлюченко Степан Васильевич (21.03.1921–16.10.1979) – муж Екатерины Михайловны Пороховой (Павлюченко) – с. 32, 45, 46.

Павлюченко (Фатюшина) Анна Викторовна (15.03.1978 г.р.) – дочь Виктора Степановича Павлюченко – с. 38, 49.

Павлюченко (Ященкова) Ольга Степановна (24.03.1957–16.11.2017) – дочь Екатерины Михайловны Пороховой (Павлюченко) – с. 31, 32, 46, 50, 51.

Панзо Куссукил (06.12.1992 г.р.) – 3-й муж Елены Владимировны Пороховой – с. 76.

Панзо Паулу Куссукилович (10.04.2018 г.р.) – сын Елены Владимировны Пороховой – с. 76, 90, 91.

Панзо Фернандо Куссукилович (10.04.2018 г.р.) – сын Елены Владимировны Пороховой – с. 76, 90, 91.

Панова (Павлова) Ирина Геннадьевна (03.01.1963 г.р.) – дочь Валентины Сергеевны Доманюк – с. 345, 346, 350, 351, 352, 380.

Панов Геннадий – муж Валентины Сергеевны Доманюк – с. 346, 350, 351.

Панько Вероника Сергеевна (14.02.2006 г.р.) – дочь Натальи Юрьевны Резелёвой (Панько) – с. 239, 240, 262.

Панько Ефим Сергеевич (14.12.2009 г.р.) – сын Натальи Юрьевны Резелёвой (Панько) – с. 239, 262.

Панько Сергей Вячеславович (24.10.1975 г.р.) – муж Натальи Юрьевны Резелёвой (Панько) – с. 239, 262.

Панюшина (Старникова) Александра Ивановна (род.? – ум. 07.03.2003) – жена Ильи Ивановича Старникова – с. 402.

Папилкина (Дорошенко) Людмила Александровна (10.08.1956 г.р.) – жена Виктора Дмитриевича Дорошенко – с. 517.

Паршин Кузьма – кр-н с. Павловское (1893) – с. 582.

Пашегоров Алексей Сергеевич (07.10.1989 г.р.) – сын Валентины Михайловны Бабушкиной (Пашегоровой) – с. 634, 656.

Пашегоров Виталий Сергеевич (05.05.1984 г.р.) – сын Валентины Михайловны Бабушкиной (Пашегоровой) – с. 634, 656.

Пашегоров Сергей Николаевич (1960 г.р.) – муж Валентины Михайловны Бабушкиной (Пашегоровой) – с. 634, 656.

Перевозников Гавриил – крестьянин с. Красноярово, свидетель при венчании Иннокентия Анемподистовича Москвитина – с. 588.

Перевозников Фёдор – крестьянин с. Красноярово – с. 18.

Перепелицын Олег Сергеевич (26.01.1974 г.р.) – муж Елены Юрьевны Злакомановой (Перепелицыной) – с. 319.

Перепелицын Александр Олегович (16.07.1996 г.р.) – сын Елены Юрьевны Злакомановой (Перепелицыной) – с. 311, 319, 336.

Перепёлкина (Назарова) Татьяна Владимировна (18.12.1951 г.р.) – мать Виктории Александровны Назаровой – с. 497.

Пересторонина Анна Епифановна – учит. нач. классов в Куравинске (Амурская область) – с. 57.

Пермякова (Соловьёва) Анна Сергеевна (29.08.1925–24.06.2000) – жена Виктора Яковлевича Соловьёва – с. 595, 597, 598, 599, 600, 612, 613.

Першина Надежда Ивановна (1941 г.р.) – 1-я жена Леонида Григорьевича Москвитина – с. 574, 576.

Перьян (Хмелевская, Порохова) Федора Сафоновна (1892 г.р.) – украинка, 3-я жена Ивана Ивановича Порохова – с. 21, 158, 197, 198.

Петрова (Ермолаева) Вероника Александровна (25.12 1982 г.р.) – дочь Александра Юрьевича Петрова – с. 533, 537.

Петрова (Ермолаева) Елена Викторовна (19.09.1979 г.р.) – дочь Виктора Николаевича Петрова – с. 535, 542, 543, 554.

Петрова (Иванова) Марина Юрьевна (18.07.1960 г.р.) – дочь Юрия Николаевича Петрова – с. 530, 531, 532, 537, 538, 539.

Петрова (Медведева) Юлия Александровна (01.03.1984 г.р.) – дочь Александра Юрьевича Петрова – с. 533, 534.

Петрова (Попова) Мария Александровна (09.01.1983 г.р.) – дочь Александра Николаевича Петрова – с. 535, 536, 542.

Петров Александр Николаевич (26.02.1947–21.08.2008) – сын Анны Григорьевны Москвитиной (Петровой) – с. 524, 529, 530, 531, 534, 535, 540, 541, 556.

Петров Александр Юрьевич (14.01.1964 г.р.) – сын Юрия Николаевича Петрова – с. 531, 533.

Петров Артём Дмитриевич (14.05.1989 г.р.) – сын Дмитрия Александровича Петрова – с. 536, 541.

Петров Виктор Николаевич (19.07.1951 г.р.) – сын Анны Григорьевны Москвитиной (Петровой) – с. 524, 528, 529, 530, 531, 534, 535, 540, 541, 542, 543, 553, 554, 556.

Петров Дмитрий Александрович (23.06.1970 г.р.) – сын Александра Николаевича Петрова – с. 536, 541.

Петров Илья Викторович (22.06.1977 г.р.) – сын Виктора Николаевича Петрова – с. 542, 543, 553, 554.

Петров Максим Дмитриевич (24.02.1993–26.10.2014) – сын Дмитрия Александровича Петрова – с. 536, 541.

Петров Михаил Юрьевич – сын Юрия Аркадьевича Петрова – с. 821.

Петров Николай Васильевич (28.11.1913–21.09.1978) – муж Анны Григорьевны Москвитиной (Петровой) – с. 528, 529, 530, 531.

Петров Юрий Аркадьевич – капитан Сахалинского морского пароходства – с. 821.

Петров Юрий Николаевич (07.04.1942–13.03.1994) – сын Анны Григорьевны Москвитиной (Петровой) – с. 529, 530, 531, 532, 534, 535, 537.

Пикалова Алина Алексеевна (01.09.2011 г.р.) – дочь Светланы Валерьевны Беркаевой (Пикаловой) – с. 793, 809.

Пикалов Алексей – муж Светланы Валерьевны Беркаевой (Пикаловой) – с. 809.

Пикалов Андрей Алексеевич (11.09.2017 г.р.) – сын Светланы Валерьевны Беркаевой (Пикаловой) – с. 809.

Пименов Олег Валентинович (02.11.1964 г.р.) – двоюродный брат Алексея Сергеевича Новгородова – с. 216.

Пискун Лариса Васильевна – жена Константина Юрьевича Никитина – с. 571.

Пичугин Михаил Михайлович – директор школы в г. Свободный Амурской обл. – с. 220.

Плаксины – первопоселенцы с. Троицкое Ивановского района Амурской обл. – с. 644.

Платоненко Владимир Степанович (05.03.1950–1998 г.) – сын Софьи Ивановны Пороховой (Платоненко) – с. 20, 193.

Платоненко (Желудкова) Тамара Степановна (12.07.1947 г.р.) – дочь Софьи Ивановны Пороховой (Платоненко) – с. 20, 182, 191, 193, 194.

Платоненко Константин Игоревич (19.10.1976 г.р.) – сын Татьяны Степановны Платоненко – с. 196, 197.

Платоненко (Кормилицына) Татьяна Степановна (21.02.1952 г.р.) – дочь Софьи Ивановны Пороховой (Платоненко) – с. 20, 193, 196, 197.

Платоненко Нина Степановна (27.02.1954 г.р.) – дочь Софьи Ивановны Пороховой (Платоненко) – с. 20, 193.

Платоненко Степан Сазонович (07.01.1912–1976 г.) – муж Софьи Ивановны Пороховой (Платоненко) – с. 192, 193.

Плотниченко Клавдия Яковлевна (03.01.1913–02.05.1996) – жена Константина Сидоровича Бутакова – с. 319, 320, 337.

Плужникова (Авдеева) Наталья Владимировна (25.01.1957 г.р.) – жена Алексея Федотовича Авдеева – с. 545, 547, 562, 563.

Поваров Аркадий Иванович – 2-й муж Екатерины Андреевны Пороховой (Ливановой) – с. 115, 118.

Погребницкая Зоя – 2-я жена Александра Георгиевича Порохова – с. 74.

Погребницкий Кирилл (17.10.1985 г.р.) – сын Зои Погребницкой – с. 74.

Подзолков Евгений Владимирович (18.06.1977 г.р.) – 2-й муж Елены Владимировны Пороховой – с. 76.

Подлеснюк Александр Павлович (27.10.1998 г.р.) – сын Павла Васильевича Подлеснюк – с. 126, 127.

Подлеснюк Василий Павлович (09.11.1947 г.р.) – муж Ларисы Викторовны Косиловой (Подлеснюк) – с. 125, 129, 130.

Подлеснюк Вероника Павловна (03.12.2011 г.р.) – дочь Павла Васильевича Подлеснюк – с. 130.

Подлеснюк (Есипова) Анжела Васильевна (10.01.1973 г.р.) – дочь Ларисы Викторовны Косиловой (Подлеснюк) – с. 101, 102, 125, 126, 127, 129, 130.

Подлеснюк Павел Васильевич (10.07.1979 г.р.) – сын Ларисы Викторовны Косиловой (Подлеснюк) – с. 101, 102, 126, 129, 130.

Пожарская Надежда Онисимовна – дочь Онисима Георгиевича Пожарского – с. 732.

Пожарская (Москвитина) Параскева Георгиевна (1847 г. – 21.01.1918) – жена Анемподиста Макаровича Москвитина, моя прабабушка (Л.А. Михеева) – с. 4, 5, 6, 7, 8, 9, 10, 11, 13, 205, 206, 405, 408, 459, 519, 582, 583, 584, 585, 586.

Пожарский Георгий – отец Параскевы Георгиевны Пожарской (Москвитиной), мой прапрадед (Л.А. Михеева) – с. 4.

Пожарский Онисим Георгиевич (1849 г. – 08.06.1919) – гр-н д. Георгиевской Амурско-Зейской области – с. 4.

Покента Анатолий Васильевич (10.10.1962 г. р) – сын Галины Михайловны Пороховой (Покента) – с. 31, 107, 110, 136, 137.

Покента Василий Васильевич (1933–1994 гг.) – муж Галины Михайловны Пороховой (Покента) – с. 107.

Покента (Дульцева) Вера Васильевна (30.08.1960 г.р.) – дочь Галины Михайловны Пороховой (Покента) – с. 31, 107, 108, 133.

Покента (Логвинова) Альбина Васильевна (18.08.1970 г.р.) – дочь Галины Михайловны Пороховой (Покента) – с. 31, 107, 108, 109, 134, 135.

Покента Сергей Анатольевич (08.10.1991 г.р.) – сын Анатолия Васильевича Покента – с. 110, 111, 136, 137.

Полещук Николай – муж Клавдии Антоновны Удаловой (Полещук) – с. 459.

Половинкин Константин Владимирович (02.02.1979 г.р.) – 2-й муж Елены Александровны Огурцовой – с. 286, 288.

Полубарова Ирина – студентка МВТУ им. Баумана – с. 828.

Поначев Василий – кр-н с. Павловское (1893) – с. 582.

Поначев Егор – кр-н с. Павловское (1893) – с. 582.

Поначев Семён – кр-н с. Павловское (1893) – с. 582.

Поначев Фёдор – кр-н с. Павловское (1893) – с. 582.

Пономарёв Андрей Валерьевич (26.04.1982 г.р.) – муж Олеси Сергеевны Глазуновой (Пономарёвой) – с. 249.

Пономарёв Егор Андреевич (11.08.2005 г.р.) – сын Олеси Сергеевны Глазуновой (Пономарёвой) – с. 223, 226, 246, 249.

Попкова Арина Харитоновна – дочь Харитона Ивановича Попкова, у неё от мужа Петра 6 детей: **Елизавета, Любовь, Зоя, Екатерина, Василий, Сергей (Петровичи)** – с. 250, 251.

Попкова Ефросинья – жена Харитона Попкова, бабушка Любови Акимовны (Ризелёвой) – с. 250.

Попкова Ульяна – жена Трофима Харитоновича Попкова – с. 250.

Попкова (Шмаргалова) Кристина Харитоновна (1900 г. – 31.08.1982) – мать Любови Акимовны (Ризелёвой) – с. 250, 251.

Попкова Валентина Петровна – дочь Петра Харитоновича Попкова – с. 250.

Попкова Любовь Петровна – дочь Петра Харитоновича Попкова – с. 250.

Попков Виталий Петрович – сын Петра Харитоновича Попкова – с. 250.

Попков Захар Петрович – сын Петра Харитоновича Попкова – с. 250.

Попков Константин Петрович – сын Петра Харитоновича Попкова – с. 250.

Попков Пётр Харитонович – сын Харитона Ивановича Попкова – с. 250.

Попков Трофим Харитонович – сын Харитона Ивановича Попкова – с. 250.

Попков Харитон Иванович – дедушка Любови Акимовны (Ризелёвой) – с. 250.

Попова Алиса Денисовна (25.10.2008 г.р.) – дочь Марии Александровны Петровой (Поповой) – с. 536.

Попова Ева Денисовна (22.02.2011 г.р.) – дочь Марии Александровны Петровой (Поповой) – с. 536.

Попова (Злакоманова) Наталья Максимовна (14.11.1952 г.р.) – жена Юрия Алексеевича Злакоманова – с. 317.

Попова (Непокрытых) Анастасия Витальевна (16.11.1991 г.р.) – дочь Натальи Михайловны Доманюк (Поповой) – с. 345, 349, 350, 380.

Попов Андрей Витальевич (09.04.1987 г.р.) – сын Натальи Михайловны Доманюк (Поповой) – с. 345, 349, 380.

Попов Виталий Валентинович (02.08.1960 г.р.) – муж Натальи Михайловны Доманюк (Поповой) – с. 349, 380.

Попов Денис Владимирович (15.11.1982 г.р.) – муж Марии Александровны Петровой (Поповой) – с. 536, 542.

Попов Моисей – кр-н с. Павловское (1893) – с. 582.

Попов Николай Иванович – автор книги «Наш город. Исторические очерки о Свободном (1912–2002 гг.) » – с. 773.

Поповы – первопоселенцы с. Троицкое Ивановского района Амурской обл. – с. 644.

Порохова (Аверьянова) Ольга Ивановна (24.07.1907–31.08.1995) – дочь Анны Анемподистовны Москвитиной (Пороховой) – с. 11, 18, 19, 20, 148, 149, 150, 151, 152, 156, 168, 170, 171, 191, 307, 355, 356, 359, 766.

Порохова (Аксёнова) Мария Ивановна (07.04.1917–10.12.1978) – дочь Анны Анемподистовны Москвитиной (Пороховой) – с. 12, 18, 19, 20, 148, 149, 168, 169, 181, 189, 309, 766.

Порохова Александра Ивановна (16.02.1905–31.11.1905) – дочь Анны Анемподистовны Москвитиной (Пороховой) – с. 11, 18, 147.

Порохова Анастасия (Агнетта?) Петровна – жена Василия Ивановича Порохова – с. 201, 202.

Порохова (Беляева) Светлана Павловна (29.05.1951 г.р.) – дочь Павла Ивановича Порохова – с. 19, 159, 160, 175.

Порохова (Бродягина) Ирина Александровна (26.03.1979 г.р.) – дочь Александра Георгиевича Порохова – с. 73, 74, 87, 88.

Порохова Валентина – жена Бориса Андреевича Порохова – с. 117.

Порохова Вера Васильевна (1941–2016) – жена Александра Андреевича Порохова – с. 116, 117.

Порохова Виктория Александровна (23.03.1989 г.р.) – дочь Александра Николаевича Порохова – с. 190.

Порохова (Воросова) Татьяна Георгиевна (20.02.1959 г.р.) – дочь Георгия Михайловича Порохова – с. 31, 73, 76, 84, 86.

Порохова Галина Владимировна (1979 г.р.) – дочь Владимира Андреевича Порохова – с. 117.

Порохова Галина Евгеньевна (20.05.1986 г.р.) – дочь Евгения Альбертовича Порохова – с. 160, 173.

Порохова (Гнездилова) Юлия Владимировна (19.06.1980 г.р.) – дочь Владимира Георгиевича Порохова – с. 75, 92, 96.

Порохова Ева Евгеньевна (12.12.2010 г.р.) – дочь Елены Владимировны Пороховой – с. 76, 90, 92, 96.

Порохова Елена Борисовна – дочь Бориса Андреевича Порохова – с. 117.

Порохова Елена Владимировна (1985 г.р.) – дочь Владимира Георгиевича Порохова – с. 75, 76, 90, 91, 96.

Порохова Елена Фёдоровна – жена Евгения Альбертовича Порохова – с. 160.

Порохова Жанна Ильинична (1966 г.р.) – жена Валерия Альбертовича Порохова – с. 159, 174.

Порохова (Закорко) Татьяна Гавриловна (28.08.1943 г.р.) – дочь Марии Ивановны Пороховой – с. 20, 149, 150, 169–172, 176, 177, 178, 187, 189.

Порохова Инна – жена Анатолия Андреевича Порохова – с. 118.

Порохова Ирина Геннадьевна – дочь Геннадия Андреевича Порохова – с. 117.

Порохова (Колесникова) Людмила Михайловна (09.03.1956 г.р.) – дочь Михаила Михайловича Порохова и Александры Николаевны Шляпниковой – с. 31, 73, 96, 105, 106, 129, 131, 132.

Порохова (Комарова) **Лариса Фёдоровна** (08.05.1957 г.р.) – дочь Фёдора Михайловича Порохова – с. 29, 31, 61, 62, 66, 67, 70, 80.

Порохова (Косилова) Валентина Михайловна (23.05.1928–01.04.2010) – дочь Михаила Ивановича Порохова – с. 19, 27, 28, 29, 46, 97, 98, 100, 104, 111, 112, 125, 126, 128, 189, 190, 560.

Порохова (Ливанова) Екатерина Андреевна (21.09.1924–04.03.1988). – дочь Андрея Ивановича Порохова – с. 19, 114, 115, 117, 118, 119, 120.

Порохова Людмила Ивановна (1941–2015) – жена Владимира Андреевича Порохова – с. 117.

Порохова Марина Анатольевна – дочь Анатолия Андреевича Порохова – с. 117.

Порохова Мария (1) Ивановна (27.06.1906–10.08.1906) – дочь Анны Анемподистовны Москвитиной (Пороховой) – с. 11, 18, 147.

Порохова Ольга Васильевна – дочь Василия Ивановича Порохова – с. 202.

Порохова (Павлюченко) Екатерина Михайловна (04.10.1919–13.11.2004) – дочь Михаила Ивановича Порохова – с. 19, 28–32, 38, 40, 42, 43, 45, 46, 53, 93.

Порохова (Платоненко) Софья Ивановна (22.12.1922 – январь 2002 г.) – дочь Анны Анемподистовны Москвитиной (Пороховой) – с. 12, 18, 19, 20, 21, 148, 191, 192, 193, 766.

Порохова (Покента) Галина Михайловна (29.06.1936 г.р.) – дочь Михаила Ивановича Порохова – с. 19, 28–31, 96, 107, 133, 136.

Порохова (Похабова) Елена Ивановна (28.05.1935 г.р.) – дочь Ивана Ивановича Порохова и Федоры Сафоновны – с. 15, 17, 20, 21, 30, 96, 114, 116, 144, 145.

150, 165, 185, 186, 187, 188, 189, 197, 198, 199, 201, 202, 278, 291.

Порохова Татьяна Сергеевна – дочь Сергея Андреевича Порохова – с. 145.

Порохова Татьяна Юрьевна (15.03.1989 г.р.) – дочь Юрия Константиновича Порохова – с. 48.

Порохова (Фёдорова) Зоя Владимировна (01.02.1957 г.р.) – дочь Владимира Михайловича Порохова – с. 31, 107.

Порохова (Чехлова) Нина Николаевна (27.04.1946–06.03.2018) – дочь Марии Ивановны Пороховой – с. 20, 80, 169, 176, 179, 181, 189, 190, 359, 361.

Порохова Эрика Евгеньевна (10.07.2014 г.р.) – дочь Елены Владимировны Пороховой – с. 76, 90, 91.

Порохова (Якубович) Жанна Михайловна (01.08.1938–10.05.2018) – дочь Михаила Ивановича Порохова – с. 19, 28–31, 111, 112, 138.

Порохов Александр Андреевич (1940–1999 гг.) – сын Андрея Ивановича Порохова – с. 19, 114, 116, 117, 118, 145, 146.

Порохов Александр Васильевич – внук Ивана Игнатьевича Порохова – с. 17.

Порохов Александр Владимирович (21.09.1993 г.р.) – сын Владимира Георгиевича Порохова – с. 75, 89.

Порохов Александр Георгиевич (16.04.1953 г.р.) – сын Георгия Михайловича Порохова – с. 31, 73, 74, 84, 87, 89.

Порохов Александр Николаевич (19.06.1966 г.р.) – сын Нины Николаевны Пороховой (Чехловой) – с. 179, 181, 190.

Порохов Александр Сергеевич – сын Сергея Андреевича Порохова – с. 145.

Порохов Альберт Павлович (12.04.1937–26.05.2004) – сын Павла Ивановича Порохова – с. 19, 158, 160, 161, 163, 173, 174, 175.

Порохов Анатолий Андреевич (08.03.1933–1999 г.) – сын Андрея Ивановича Порохова – с. 19, 114, 117, 118, 145, 146.

Порохов Андрей Борисович – сын Бориса Андреевича Порохова – с. 117.

Порохов Андрей Иванович (13.10.1900–1946 г.) – сын Анны Анемподистовны Москвитиной (Пороховой) – с. 11, 18, 19, 20, 113, 114, 115, 117, 119–123, 124, 141–144, 264, 594.

Порохов Андрей Михайлович (14.04.1997 г.р.) – сын Михаила Фёдоровича Порохова – с. 65, 66, 67, 79, 83.

Порохов Борис Андреевич (1946–1999 гг.) – сын Андрея Ивановича Порохова – с. 19, 114–118, 145, 146.

Порохов Валерий Альбертович (12.06.1961 г.р.) – сын Альберта Павловича Порохова – с. 158, 159, 161, 174.

Порохов Василий Иванович – сын Ивана Игнатьевича Порохова, отец Фёдора Васильевича Порохова – с. 17, 147, 201.

Порохов Василий Иванович – сын «молоканки» Ланкиной, усыновлённый Иваном Ивановичем Пороховым – с. 21,.

Порохов Виктор Андреевич (1941–1957 гг.) – сын Андрея Ивановича Порохова – с. 19, 114, 117, 145.

Порохов Виктор Владимирович (1965 г.р.) – сын Владимира Андреевича Порохова – с. 117.

Порохов Владимир Андреевич (29.02.1944–1991 г.) – сын Андрея Ивановича Порохова – с. 19, 114, 116, 117, 118, 145, 146.

Порохов Владимир Валерьевич (19.04.1993 г.р.) – сын Валерия Альбертовича Порохова – с. 159, 160, 174.

Порохов Владимир Георгиевич (14.10.1954–13.07.2018) – сын Георгия Михайловича Порохова – с. 31, 73, 74, 75, 89.

Порохов Владимир Михайлович (1933–1986) – сын Михаила Ивановича Порохова – с. 19, 28, 29, 107.

Порохов Геннадий Андреевич (1937–1977 гг.) – сын Андрея Ивановича Порохова – с. 19, 114, 116, 117, 145.

Порохов Георгий Михайлович (25.05.1926–11.01.2002) – сын Михаила Ивановича Порохова – с. 19, 28–31, 47, 72, 76, 85, 95, 96, 97.

Порохов Григорий Иванович (05.01.1903 г.р.) – сын Анны Анемподистовны Москвитиной (Пороховой) – с. 11, 18, 19, 20, 21, 22, 145, 147, 389, 411, 637.

Порохов Даниил Сергеевич (14.04.2004 г.р.) – сын Галины Евгеньевны Пороховой – с. 160.

Порохов Дмитрий Александрович – сын Александра Сергеевича Порохова – с. 145.

Порохов Евгений Альбертович (14.01.1965 г.р.) – сын Альберта Павловича Порохова – с. 158, 159, 160, 174.

Порохов Егор Евгеньевич *(*24.08.1990 г.р.) – сын Евгения Альбертовича Порохова – с. 160, 174.

Порохов Иван Иванович (1874 г. – 22.08.1946) **–** сын Иоанна Игнатьевича Порохова, муж Анны Анемподистовны Москвитиной (Пороховой) – с. 9,

15, 16, 17, 18, 19, 20, 21, 114, 133, 145, 147, 148, 158, 165, 167, 168, 173, 175, 177, 178, 179, 196, 200, 201, 210, 407, 588.

Порохов Иван Игнатьевич (ок. 1843 г. – 11.09.1911) – в Амурскую область прибыл из Тамбовской губернии – с. 15, 16, 17, 165.

Порохов Игнатий (Георгий?) Иванович (28.01.1912 г.р.) – сын Анны Анемподистовны Москвитиной (Пороховой) – с. 12, 18, 19, 21, 22, 165, 166, 167.

Порохов Константин Иванович (13.06.1914–21.10.1918) – сын Анны Анемподистовны Москвитиной (Пороховой) – с. 12, 18, 167.

Порохов Михаил Васильевич – сын Василия Ивановича Порохова – с. 202.

Порохов Михаил Иванович (02.09.1898–07.06.1982) – сын Анны Анемподистовны Москвитиной (Пороховой) – с. 11, 18–21, 23–31, 33–36, 54, 61, 87, 93, 95, 104, 108, 113, 462, 523, 524.

Порохов Михаил Михайлович (1930 г. – 06.12.1998) – сын Михаила Ивановича Порохова – с. 19, 28, 29, 99, 105, 126.

Порохов Михаил Михайлович (13.10.1993 г.р.) – сын Михаила Фёдоровича Порохова – с. 65, 66, 67, 84.

Порохов Михаил Фёдорович (13.11.1958 г.р.) – сын Фёдора Михайловича Порохова – с. 31, 61, 62, 65, 66, 70, 79.

Порохов Николай Валерьевич (13.03.1986 г.р.) – сын Валерия Альбертовича Порохова – с. 159.

Порохов Николай Васильевич – сын Василия Ивановича Порохова – с. 202.

Порохов Николай Сергеевич – сын Сергея Андреевича Порохова – с. 145.

Порохов Павел Иванович (06.01.1910–09.12.1972) – сын Анны Анемподистовны Москвитиной (Пороховой) – с. 11, 18, 19, 158, 159, 167.

Порохов Пётр Иванович – сын Ивана Ивановича Порохова и «молоканки» Ланкиной – с. 21, 197.

Порохов Сергей Андреевич (1950 г.р.) – сын Анастасии Афанасьевны Пороховой – с. 115, 116, 124, 144, 145, 146.

Порохов Стефан Иванович – брат Ивана Ивановича Порохова, из с. Красноярово – с. 23, 168.

Порохов Тимофей Андреевич (26.03.2019 г.р.) – внук Михаила Фёдоровича Порохова – с. 83.

Порохов Фёдор Васильевич (06.11.1920–07.05.1942) – сын Василия Ивановича Порохова, член экипажа самолёта ВВС РККА, потерпевшего катастрофу близ станицы Васюринская – с. 201, 202, 203, 204.

Порохов Фёдор Михайлович (21.02.1924–14.04.2006) – сын Михаила Ивановича Порохова – с. 19, 28, 29, 53, 54, 55, 56, 60, 61, 62, 65, 66, 68, 69, 70, 77, 78, 79, 80, 96.

Порохов Фёдор Николаевич – сын Николая Васильевича Порохова – с. 201.

Порохов Юрий Константинович (14.04.1949 г.р.) – сын Екатерины Михайловны Пороховой и Константина Титова – с. 30, 31, 35, 46, 48.

Порядная (Москвитина) Соломонида Савелиевна (ок. 1862 г.р.) – жена Дмитрия Афанасьевича Москвитина – с. 578, 579, 580.

Порядный Лукьян – кр-н с. Павловское (1893) – с. 582.

Похабова (Гончаренко) Татьяна Владимировна (20.04.1958 г.р.) – дочь Елены Ивановны Пороховой (Похабовой) – с. 144, 186, 187, 198, 199.

Похабова (**Жукова**) **Марина Владимировна** (21.12.1964 г.р.) – дочь Елены Ивановны Пороховой (Похабовой) – с. 144, 187, 198, 199, 200.

Похабов Владимир Матвеевич (22.11.1933–19.07.2009) – муж Елены Ивановны Пороховой (Похабовой) – с. 144, 185, 186, 198, 199.

Похабов Михаил Матвеевич (02.02.1939 г.р.) – брат Владимира Матвеевича Похабова – с. 199.

Прилепская (Кнорозова) Анастасия Александровна (04.07.1986 г.р.) – жена Павла Александровича Кнорозова – с. 281, 292.

Прозоров Арсений Русланович (11.05.2017 г.р.) – сын Натальи Викторовны Леоновой (Прозоровой) – с. 41, 53.

Прозоров Руслан Александрович (04.06.1986 г.р.) – муж Натальи Викторовны Леоновой (Прозоровой) – с. 40, 53.

Прозоров Тихон Русланович (12.09.2015 г.р.) – сын Натальи Викторовны Леоновой (Прозоровой) – с. 41, 53.

Прокудина (**Порохова) Анна Григорьевна** (15.12.1914–03.03.1991) – жена Павла Ивановича Порохова – с. 158, 159.

Прядко Даниил Игоревич (13.09.1995 г.р.) – сын Ирины Владимировны Сусловой – с. 548, 549, 573.

Прядко Игорь Владимирович (30.07.1965 г.р.) – муж Ирины Владимировны Сусловой – с. 548, 549, 573.

Прядко Софья Игоревна (07.07.1998 г.р.) – дочь Ирины Владимировны Сусловой – с. 548, 549, 573.

Псурцев Николай Демьянович (1900–1980) – министр связи СССР – с. 672.

Пугаева Елена Александровна (30.03.1999 г.р.) – дочь Татьяны Олеговны Юрминой (Пугаевой) – с. 602, 603, 621, 623, 624.

Пугаев Александр Александрович (06.01.1964 г.р.) – муж Татьяны Олеговны Юрминой (Пугаевой) – с. 602, 603, 623.

Пугаев Артём Дмитриевич (29.04.2010 г.р.) – сын Дмитрия Александровича Пугаева – с. 603, 624.

Пугаев Дмитрий Александрович (18.12.1985 г.р.) – сын Татьяны Олеговны Юрминой (Пугаевой) – с. 602, 603, 621, 623, 624.

Пугаев Егор Дмитриевич (16.06.2015 г.р.) – сын Дмитрия Александровича Пугаева – с. 603, 624.

Р

Радченко Виктор Георгиевич (13.11.1941–14.06.1990) – сын Клавдии Прокопьевны Новгородовой (Огурцовой) – с. 210, 265, 269, 270, 271, 272, 289.

Радченко Георгий Инокентьевич (16.11.1919–05.03.1944) – 1-й муж Клавдии Прокопьевны Новгородовой (Огурцовой) – с. 265, 266, 267, 268, 269, 270, 276.

Радченко Евдокия Ефимовна – мать Георгия Инокентьевича Радченко – с. 265, 267.

Радченко Зоя Инокентьевна – сестра Георгия Инокентьевича Радченко – с. 266.

Радченко Инокентий Григорьевич – отец Георгия Инокентьевича Радченко – с. 265, 267.

Радченко (Максимова) Оксана Викторовна (02.02.1975 г.р.) – дочь Виктора Георгиевича Радченко – с. 265, 266, 267, 268, 270, 272, 276, 277, 289.

Разамасцева Галина Васильевна (1960 г.р.) – дочь Лидии Григорьевны Бабушкиной (Разамасцевой) – с. 635, 653, 657.

Разамасцев Василий Матвеевич (1929–1999 гг.) – муж Лидии Григорьевны Бабушкиной (Разамасцевой) – с. 653, 657.

Разамасцев Николай Васильевич (1957 г.р.) – сын Лидии Григорьевны Бабушкиной (Разамасцевой) – с. 635, 653.

Разн*и*цына Алла Семёновна (ок. 1939 г.р.) – дочь Валентины Сидоровны Бутаковой (Разн*и*цыной) – с. 304, 306, 390, 555, 556.

Разн*и*цына Валентина Георгиевна (06.03.1973 г.р.) – дочь Георгия Семёновича Разн*и*цына – с. 522, 544, 557, 558, 559.

Разн*и*цын Валерий Семёнович (ок. 1942 г.р.) – сын Валентины Сидоровны Бутаковой (Разн*и*цыной) – с. 304, 306, 389, 390, 555.

Разн*и*цын Георгий Семёнович (08.02.1947–30.08.2011) – сын Валентины Григорьевны Москвитиной (Разн*и*цыной) – с. 111, 520, 522, 524, 526, 527, 528, 529, 530, 532, 544, 555, 556, 557, 558, 559, 560, 561, 565, 567, 571, 572.

Разн*и*цын Константин Георгиевич (14.01.1972 г.р.) – сын Георгия Семёновича Разн*и*цына – с. 522, 557, 559.

Разн*и*цын Семён Фролович (1914 г.р.?) – муж Валентины Сидоровны Бутаковой (Разн*и*цыной) (1-я жена) и Валентины Григорьевны Москвитиной (Разн*и*цыной) (2-я жена) – с. 304, 389, 390, 555.

Ратман Наташа – дочь учительницы Лидии Макаровны Ратман – с. 819.

Рау (Михеева) Евгения Александровна (22.11.1935 г.р.) – жена Марата Александровича Михеева – с. 796, 848.

Рафаэль Санти (1483–1520 гг.) – итальянский живописец и архитектор, один из самых великих художников в мировой истории – с. 874.

Резелёва (Панько) Наталья Юрьевна (11.10.1977 г.р.) – дочь Юрия Тимофеевича Резелёва – с. 222, 239, 240, 244, 262.

Резелёва (Чагина) Ольга Юрьевна (15.10.1987 г.р.) – дочь Юрия Тимофеевича Резелёва – с. 222, 236, 237, 240, 243, 262, 263.

Резелёв Сергей Юрьевич (27.05.1975 г.р.) – сын Юрия Тимофеевича Резелёва – с. 221, 222, 236, 238, 244, 262.

Резелёв Тимофей Иванович (1911 г. – 30.07.1968) – муж Александры Прокопьевны Новгородовой (Резелёвой) – с. 217, 218, 220, 241, 243, 244.

Резелёв Юрий Сергеевич (13.10.1992 г.р.) – сын Сергея Юрьевича Резелёва – с. 222, 232, 238, 260, 262.

Резелёв Юрий Тимофеевич (27.02.1954–06.09.2000) – сын Александры Прокопьевны Новгородовой (Резелёвой) – с. 210, 236, 238, 240, 241, 242, 243, 244, 260, 261, 262, 263.

Резилева Светлана Викторовна (21.04.1966 г.р.) – дочь Виктора Тимофеевича Резилева и Валентины Лавриковой – с. 255, 256.

Резилев Виктор Тимофеевич (07.07.1940–26.03.1999) – сын Александры Прокопьевны Новгородовой (Резелёвой) – с. 210, 242, 243, 244, 255, 256, 257, 260.

Резилев Владимир Викторович (28.10.1969 г.р.) – сын Виктора Тимофеевича Резилева – с. 235, 255, 256, 257, 260.

Резниченкина (Горовая) Татьяна Геннадьевна (23.09.1973 г.р.) – дочь Валентины Константиновны Москвитиной (Резниченкиной) – с. 659, 677, 678, 689, 717.

Резниченкина (Додонова) Юлия Геннадьевна (18.07.1982 г.р.) – дочь Валентины Константиновны Москвитиной (Резниченкиной) – с. 659, 671, 677, 678, 679, 689, 717, 718.

Резниченкин Геннадий Михайлович (1942 г. – 30.04.1976) – муж Валентины Константиновны Москвитиной (Резниченкиной) – с. 677.

Решетняк Иван – член артели «Нива» в с. Красноярово (с 1924 г.) – с. 753.

Ризелева (Абдулгапурова) Ирина Петровна (07.02.1989 г.р.) – дочь Петра Тимофеевича Ризелева – с. 233, 234, 242, 260.

Ризелева Арина Михайловна (02.03.2018 г.р.) – дочь Михаила Петровича Ризелева – с. 235, 261.

Ризелева (Камозина) Лариса Николаевна (21.07.1969 г.р.) – дочь Николая Тимофеевича Ризелева – с. 231, 242, 258, 259.

Ризелев Михаил Петрович (07.09.1993 г.р.) – сын Петра Тимофеевича Ризелева – с. 221, 233, 235, 260, 261.

Ризелев Николай Тимофеевич (14.01.1948–28.08.2018) – сын Александры Прокопьевны Новгородовой (Резелёвой) – с. 210, 221, 231, 242, 243, 244, 249, 258, 259, 291.

Ризелев Пётр Тимофеевич (17.04.1951 г.р.) – сын Александры Прокопьевны Новгородовой (Резелёвой) – с. 210, 221, 232, 233, 241, 242, 243, 244, 259, 260, 261.

Ризелёва (Глазунова) Галина Анатольевна (11.08.1960 г.р.) – дочь Анатолия Тимофеевича Ризелёва – с. 225, 226, 245, 247.

Ризелёва (Кротенок) Татьяна Геннадьевна (03.02.1961 г.р.) – дочь Ризелёва Геннадия Тимофеевича – с. 218, 222, 227, 251, 252, 253, 254.

Ризелёва (Курносова, Дмитриева) Светлана Анатольевна (14.01.1957 г.р.) – дочь Анатолия Тимофеевича Ризелёва – с. 223, 245, 246, 247.

Ризелёва (Цыбулина) Оксана Алексеевна (16.07.1989 г.р.) – дочь Алексея Геннадьевича Ризелёва – с. 227, 230, 252, 255.

Ризелёв Алексей Геннадьевич (31.07.1966 г.р.) – сын Ризелёва Геннадия Тимофеевича – с. 221, 227, 230, 251, 252, 254.

Ризелёв Анатолий Тимофеевич (07.07.1935–01.01.2018) – сын Александры Прокопьевны Новгородовой (Резелёвой) – с. 210, 223, 241, 242, 244, 245, 246, 248.

Ризелёв Геннадий Тимофеевич (14.09.1937 г.р.) – сын Александры Прокопьевны Новгородовой (Резелёвой) – с. 210, 221, 227, 241, 242, 244, 249, 251, 252, 253, 260, 261.

Ризелёв Егор Алексеевич (24.12.1997 г.р.) – сын Алексея Геннадьевича Ризелёва – с. 227, 230, 252, 255.

Ризель Георгий Иванович (21.04.1920 г.р.) – сын Ивана Ивановича Ризеля – с. 218.

Ризель Иван Иванович – гражданин д. Молчаново Краснояровской волости Амурской обл. – с. 218.

Ризель Харитина Георгиевна – жена Ивана Ивановича Ризеля – с. 218.

Рождественская (Дорофеева) Елена Николаевна (02.12.1960 г.р.) – мать Павла Андреевича Дорофеева – с. 832, 839, 851, 852, 853.

Романцева Екатерина Евгеньевна (07.11.2014 г.р.) – дочь Натальи Андреевны Комаровой – с. 62, 82.

Романцева Маргарита Евгеньевна (16.08.2012 г.р.) – дочь Натальи Андреевны Комаровой – с. 62, 81, 82.

Романцев Евгений Евгеньевич (26.07.1976 г.р.) – муж Натальи Андреевны Комаровой – с. 62, 81.

Романцев Иван Евгеньевич (14.04.2009 г.р.) – сын Натальи Андреевны Комаровой – с. 62, 81, 82, 84.

Романцов Виктор – автор книги «ПЕРЕСЕЛЕНЦЫ. *Из истории Мазановского района и некоторых его населённых пунктов*» – с. 16, 685, 751.

Ромашова Дуся – воспитатель детского дома в г. Болотное Новосибирской обл. (в 1944–1945 гг). – с. 696, 697, 698.

Рудакова (Ушакова) Александра Андреевна (21.01.1995 г.р.) – дочь Оксаны Викторовны Радченко (Максимовой) – с. 276, 277, 290.

Рудаков Андрей Владимирович (26.05.1974 г.р.) – 1-й муж Оксаны Викторовны Радченко (Максимовой) – с. 277, 289, 290.

Рудницкий Тимофей – поляк, родной отец Кузьмы Тимофеевича Крыжановского, мой прапрадед (Л.А. Михеева) – с. 777.

Рудомётова (Москвитина) Марина Ивановна (01.01.1967 г.р.) – жена Константина Леонидовича Москвитина – с. 551, 577.

Рыбакова (Ризелёва) Александра Алексеевна (20.06.1936 г.р.) – жена Анатолия Тимофеевича Ризелёва – с. 223, 225, 241, 245, 246.

Рыбошлыкова (Лавриненко) Анна Андреевна (15.12.1982 г.р.) – дочь Андрея Викторовича Рыбошлыкова – с. 357, 360, 361, 362, 363, 379.

Рыбошлыкова Лидия Андреевна (25.04.1994 г.р.) – дочь Андрея Викторовича Рыбошлыкова – с. 357, 361, 378.

Рыбошлыков Андрей Викторович (04.12.1960 г.р.) – сын Галины Петровны Димитрюк (Рыбошлыковой) – с. 307, 357, 360, 361, 362, 363, 378, 379.

Рыбошлыков Виктор Александрович (04.09.1936–10.02.1998) – муж Галины Петровны Димитрюк (Рыбошлыковой) – с. 358, 360, 361, 362.

Рыбошлыков Юрий Викторович (11.06.1968–07.12.1995) – сын Галины Петровны Димитрюк (Рыбошлыковой) – с. 357, 360, 361.

Рыжанков Н.А. – скульптор – с. 509.

Рябухина Анна Акимовна – 2-я жена Ивана Ивановича Порохова – с. 16, 20.

Рябухин Георгий Иакимович – кр-н с. Красноярово – с. 459.

С

Саввина Евгения Иоанновна (15.12.1879 г.р.) – с. 8.

Саввин Иоанн Васильевич – с. 8.

Савин Василий Алек. – кр-н с. Павловское (1893) – с. 582.

Савин Дмитрий – кр-н с. Павловское (1893) – с. 582.

Савин Максим- кр-н с. Павловское (1893) – с. 582.

Савин Поликарп – кр-н с. Павловское (1893) – с. 582.

Савченко Александр Николаевич (29.07.1965 г.р.) – муж Натальи Анатольевны Севергиной – с. 423, 446.

Савченко Дарья Александровна (13.06.1999 г.р.) – дочь Натальи Анатольевны Севергиной – с. 424, 445, 446.

Саликов Валерий – москвич, наладчик средств ПВО, знакомый Владимира Дёмина – с. 699.

Салтыкова (Петрова) Светлана Павловна – жена Ильи Викторовича Петрова – с. 543.

Самойлова (Петрова) Ангелина Никандровна (05.09.1941–29.08.2007) – жена Юрия Николаевича Петрова – с. 530, 531, 537.

Самойлова (Огурцова) Екатерина Николаевна (28.04.1986 г.р.) – жена Павла Александровича Огурцова – с. 287, 297.

Самошин Николай Павлович – дединовский поэт, автор книги «Упрямо выживший побег» (2017 г. Изд. «Серебро слов», г. Коломна) – с. 868.

Сапегина (Резилева) Валентина Александровна (03.03.1948–12.12.2005) – 2-я жена Виктора Тимофеевича Резилева – с. 256, 257.

Сапегина Татьяна Геннадьевна (1966 г.р.) – дочь Валентины Сапегиной, сестра Владимира Викторовича Резилева – с. 257.

Сапожникова (Злакоманова) Светлана Ивановна (1939–2008 гг.) – жена Евгения Алексеевича Злакоманова – с. 315, 316, 334.

Сапрон (Мыскова) Анна Николаевна (06.06.1976 г.р.) – 1-я жена Виктора Владимировича Мыскова – с. 103, 104, 128.

Сарно (Москвитина) Наталья Львовна (09.03.1948 г.р.) – 2-я жена Леонида Григорьевича Москвитина – с. 550, 574, 575, 576.

Сарно Оксана Львовна (31.08.1966 г.р.) – племянница Натальи Львовны Сарно (Москвитиной) – с. 575.

Севергина Наталья Анатольевна (1969 г.р.) – дочь Людмилы Сергеевны Старниковой (Севергиной) – с. 422, 423, 424, 438, 444, 446, 448.

Севергин Александр Анатольевич (27.10.1971 г.р.) – сын Людмилы Сергеевны Старниковой (Севергиной) – с. 422, 424, 438, 444, 445, 446.

Севергин Анатолий Антонович (02.12.1935–1982 г.) – 2-й муж Людмилы Сергеевны Старниковой (Севергиной) – с. 443, 444.

Селезнёва Юлия Андреевна (27.01.1992 г.р.) – жена Дмитрия Алексеевича Колесникова – с. 106, 132.

Семухина Ксения Дмитриевна (04.01.2010 г.р.) – дочь Юлии Сергеевны Дюжиной (Семухиной) – с. 420, 432, 436.

Сергеева (Абрамова) Анна Афанасьевна (21.11.1930–15.02.2009) – мать Галины Андреевны Абрамовой (Михеевой) – с. 823, 827, 829, 834.

Серкин Игнатий – кр-н с. Павловское (1893) – с. 582.

Серкин Фёдор – кр-н с. Павловское (1893) – с. 582.

Серяпина (Ивлева) Надежда Геннадьевна (07.05.1987 г.р.) – дочь Елены Тухватулиной (Серяпиной) – с. 116, 123, 124.

Серяпин Геннадий Иванович (07.05.1961 г.р.) – муж Елены Сибагатулловны Тухватулиной (Серяпиной) – с. 116, 122, 124.

Серяпин Иван Геннадьевич (10.07.1990 г.р.) – сын Елены Тухватулиной (Серяпиной) – с. 116, 123, 124.

Сеченов Иван Михайлович (1829–1905 гг.) – физиолог, естествоиспытатель, доктор медицины, профессор – с. 826.

Сизых Вера Александровна – жена друга Леонида Григорьевича Москвитина – с. 550.

Силантьев Константин – прокурор в пос. Камень-Рыболов Приморского края – с. 560, 565, 567.

Симанушкина Татьяна Анатольевна – потомок Старниковых и Будаковых – с. 298, 390, 393, 396, 397, 403, 405, 452.

Синицкая Юлия Андреевна (04.10.2007 г.р.) – дочь Марины Алексеевны Авдеевой (Синицкой) – с. 563.

Синицкие – первопоселенцы с. Красноярово Мазановского района Амурской области – с. 751.

Синицкий Андрей Дмитриевич (26.05.1978 г.р.) – муж Марины Алексеевны Авдеевой (Синицкой) – с. 563.

Синицкий Никита Андреевич (22.10.2002 г.р.) – сын Марины Алексеевны Авдеевой (Синицкой) – с. 547, 562, 563.

Синько (Димитрюк) Алла Петровна (30.10.1947 г.р.) – жена Валентина Петровича Димитрюк – с. 364, 377.

Скорик Наталья – жена Михаила Павловича Москвитина – с. 466.

Слепцова (Глазкова) Татьяна Николаевна – потомок Старниковых и Будаковых – с. 8, 206, 297, 298, 299, 302, 304, 390, 394, 397, 398, 399, 403, 405, 437, 444, 448, 452, 454, 458, 578, 581, 641.

Словитов Павел Андреев(ич) – И. д. псаломщика – с. 8.

Смашная Елизавета Андреевна (24.01.1984 г.р.) – жена Дмитрия Александровича Соловьёва – с. 611, 622.

Смашная Полина Максимовна (10.01.2011 г.р.) – дочь Елизаветы Андреевны Смашной – с. 611, 622.

Смирнова Ирина Николаевна (03.03.1999 г.р.) – дочь Оксаны Валерьевны Павлюченко (Андрийканич) – с. 47, 48.

Смирнов Валентин Петрович – преподаватель Биробиджанского художественно-графического педагогического училища – с. 509.

Смирнов Николай Владимирович (06.12.1968 г.р.) – 2-й муж Оксаны Валерьевны Павлюченко (Андрийканич) – с. 43, 47.

Солкина (Скрипник) Оксана Юрьевна – 2-я жена Владимира Викторовича Москвитина – с. 490, 491, 492, 502, 503, 504.

Солнцева (была **Махатачян**) **Светлана Вячеславовна** (1986 г.р.) – дочь Людмилы Евгеньевны Злакомановой (Махатачян, Солнцевой) – с. 311, 316, 317, 335.

Соловьёва Виктория Дмитриевна (20.10.2015 г.р.) – дочь Дмитрия Александровича Соловьёва и Елизаветы – с. 611, 622.

Соловьёва (Егорычева) Людмила Викторовна (25.11.1957 г.р.) – дочь Виктора Яковлевича Соловьёва – с. 597, 599, 600, 611, 612, 625, 627.

Соловьёва (Лёаль) **Ольга Александровна** (08.03.1976 г.р.) – дочь Александра Викторовича Соловьёва – с. 600, 608, 609, 610, 611, 617, 618, 619.

Соловьёва (Малышева) Татьяна Викторовна (25.11.1957 г.р.) – дочь Виктора Яковлевича Соловьёва – с. 597, 599, 600, 611, 612, 614, 625, 626.

Соловьёва (Тарасова) **Нина Викторовна** (05.06.1948–06.11.2005) – дочь Виктора Яковлевича Соловьёва – с. 599, 600, 604, 605, 629, 630, 631.

Соловьёва (Юрмина) Валентина Викторовна (25.10.1942–03.06.1971) – дочь Виктора Яковлевича Соловьёва – с. 595, 598, 600, 601, 602.

Соловьёв Александр Викторович (02.07.1951 г.р.) – сын Виктора Яковлевича Соловьёва – с. 594, 595, 596, 597, 598, 599, 600, 601, 602, 603, 604, 605, 606, 607, 608, 609, 610, 612, 614, 616, 618, 620, 621, 623, 624, 629, 632.

Соловьёв Виктор Яковлевич (23.02.1923–28.01.1999) – сын Варвары Иннокентьевны Москвитиной (Соловьёвой) – с. 14, 471, 595, 596, 597, 598, 599, 600, 602, 613, 614, 616, 629, 736, 737.

Соловьёв Дмитрий Александрович (17.06.1983 г.р.) – сын Александра Викторовича Соловьёва – с. 608, 609, 610, 611, 620, 621, 622, 624.

Соловьёв Иван (Петрович?) – дядя Александра Викторовича Соловьёва (в г. Благовещенск) – с. 600.

Соловьёв Константин Яковлевич – сын Варвары Иннокентьевны Москвитиной (Соловьёвой) – с. 595, 596.

Соловьёв Лука – кр-н из с. Троицкое, свидетель при венчании Якова Петровича Соловьёва с Варварой Иннокентьевной Москвитиной – с. 594.

Соловьёв Яков Петрович (ок. 1897 г.р.) – муж Варвары Иннокентьевны Москвитиной (Соловьёвой) – с. 594, 595, 596.

Сорокин Виктор Семёнович – народный художник России – с. 514.

Сорокоумова О.Ф. – автор статьи «Развитие образования в Приамурье со второй половины XIX в. до начала XX в.» – с. 756.

Сотникова Елена Сергеевна – дочь Сергея Сотникова от 1-го брака, родная сестра Павла Сергеевича Старникова (по отцу) – с. 452.

Сотников Сергей – 1-й муж Дарьи Емельяновны Кошурниковой (Сотниковой, Старниковой) – с. 452.

СТАЛИН (Джугашвили) Иосиф Виссарионович (21.12.1879–05.03.1953) – руководитель Советского государства (с 21.01.1924 по 05.03.1953). Маршал Советского Союза. Генералиссимус – с. 17, 34, 518.

Старникова (Головкова) Татьяна Сергеевна (13.02.1953–27.11.2005) – дочь Сергея Фёдоровича Старникова – с. 411, 438, 440, 448.

Старникова (Гайдук) Лариса Геннадьевна (10.09.1967 г.р.) – дочь Геннадия Сергеевича Старникова – с. 425, 426, 437, 438, 439, 440, 441, 442, 443, 447, 448, 450.

Старникова (Дутченко) Анна Ивановна (1904–199…?) – дочь Анастасии Яковлевны Будаковой (Старниковой) – с. 396, 398.

Старникова Екатерина – жена Калистрата Антоновича Старникова – с. 454.

Старникова Екатерина Павловна (14.01.2012 г.р.) – дочь Павла Геннадьевича Старникова – с. 400, 428.

Старникова Елена Ивановна (1897 г.р.) – дочь Анастасии Яковлевны (?) и Ивана Антоновича Старниковых – с. 301.

Старникова (Здорная) Валентина Павловна – дочь Павла Сергеевича Старникова (Сотникова с рождения) – с. 451, 452.

Старникова Зинаида Ивановна – дочь Ивана Антоновича Старникова – с. 397, 452, 453.

Старникова Зоя Ивановна – дочь Ивана Антоновича Старникова – с. 397, 452, 453.

Старникова (Иванова) Елена Ивановна (05.1900–11.1947) – дочь Анастасии Яковлевны Будаковой (Старниковой) – с. 396, 398.

Старникова Ирина Владимировна (22.10.1962 г.р.) – дочь Владимира Сергеевича Старникова – с. 401.

Старникова (Калинина, Севергина) Людмила Сергеевна (28.01.1945–26.06.2016) – дочь Сергея Фёдоровича Старникова – с. 411, 422, 438, 440, 443, 444, 445.

Старникова (Козлова) Екатерина Ивановна (1893–1975) – дочь Анастасии Яковлевны Будаковой (Старниковой) – с. 396, 398.

Старникова Любовь Ивановна (19.06.1941 г.р.) – жена Владимира Сергеевича Старникова – с. 401.

Старникова Марина – жена Николая Сергеевича Старникова – с. 438, 446, 447.

Старникова Мария Сергеевна (урождённая **Сотникова**) – приёмная дочь Ивана Антоновича Старникова от Дарьи Кошурниковой – с. 452, 453.

Старникова Мария (ок. 1900 г.р.) – жена Георгия (Егора) Антоновича Старникова (?) – с. 404.

Старникова (Мурашова) Александра Фёдоровна (1908 г. – 23.11.1989) – дочь Евдокии Анемподистовны Москвитиной (Старниковой) – с. 12, 405, 409, 411, 412, 429, 460.

Старникова Наталья Петровна – дочь Петра Фёдоровича Старникова – с. 412, 458.

Старникова (Орловская) Клавдия Фёдоровна (27.11.1923 г.р.) – дочь Евдокии Анемподистовны Москвитиной (Старниковой) – с. 13, 410, 411, 412, 454, 455.

Старникова (Симанушкина) Антонида Ивановна (1906–1975 гг.) – дочь Анастасии Яковлевны Будаковой (Старниковой) – с. 390, 391, 396, 399.

Старникова (Тупик) Ксения Антоновна – дочь Ульяны Христофоровны и Антона Нефёдовича Старниковых – с. 392, 404.

Старникова (Фоля) Валентина Сергеевна (09.09.1957 г.р.) – дочь Сергея Фёдоровича Старникова – с. 411, 438, 440.

Старникова (Шапорева) Татьяна Калистратовна – дочь Калистрата Антоновича Старникова – с. 430.

Старникова (Щетинина) Елена Геннадьевна (26.03.1973 г.р.) – дочь Геннадия Сергеевича Старникова – с. 397, 400, 401, 427, 428.

Старников Андрей Николаевич – сын Николая Сергеевича Старникова – с. 439, 447, 448.

Старников Антон Нефёдович (Мефодьевич) (1837 г.р.) – отец Ивана Антоновича Старникова, прапрадед Татьяны Симанушкиной – с. 8, 301, 390, 392, 393, 394, 395, 397, 403, 404, 454.

Старников Борис Михайлович – потомок Старникова Мефодия (Нефёда?) – с. 392, 395, 438, 439.

Старников Валентин Иванович (1908 г.р.) – сын Анастасии Яковлевны Будаковой (Старниковой) – с. 396, 398, 399.

Старников Владимир Сергеевич (26.07.1941–20.10.2007) – сын Евдокии Григорьевны Тищенко (Старниковой) – с. 400, 401.

Старников Виктор Фёдорович (15.11.1920 г.р.) – сын Евдокии Анемподистовны Москвитиной (Старниковой) – с. 410, 411, 412.

Старников Геннадий Сергеевич (07.01.1941–12.04.1976) – сын Сергея Фёдоровича Старникова – с. 397, 411, 438, 440, 441, 442, 443.

Старников Геннадий Сергеевич (15.09.1949 г.р.) – сын Сергея Ивановича Старникова – с. 400, 427.

Старников Георгий (Егор) Антонович (20.03.1894–08.06.1974) – сын Антона Нефёдовича Старникова – с. 301, 392, 393, 395, 404, 405, 450, 454.

Старников Иван Антонович (1872 г. – 21.05.1938) – муж Анастасии Яковлевны Будаковой (Старниковой) – с. 301, 391, 392, 395, 396, 397, 398, 399, 401, 402, 404, 410, 427, 451, 452, 453, 454.

Старников Иван Иванович (1902–1941) – сын Анастасии Яковлевны Будаковой (Старниковой) – с. 396, 398.

Старников Иван Фёдорович (02.01.1914–21.07.1914) – сын Евдокии Анемподистовны Москвитиной (Старниковой) – с. 410, 411.

Старников Илья Иванович (1915–1993) – сын Анастасии Яковлевны Будаковой (Старниковой) – с. 396, 398, 399, 401, 402.

Старников Калистрат Антонович (1890? – 1969 гг.) – брат Фёдора Антоновича Старникова – с. 392, 393, 394, 395, 404, 438, 454.

Старников Леонид Калистратович – дед Бориса Михайловича Старникова – с. 395.

Старников Нефёд (Мефодий?) – отец Антона Нефёдовича Старникова – с. 392.

Старников Михаил Сергеевич (урождённый **Сотников**) – приёмный сын Ивана Антоновича Старникова от Дарьи Кошурниковой – с. 452, 453.

Старников Михаил Фёдорович (21.11.1911 г.р.) – сын Евдокии Анемподистовны Москвитиной (Старниковой) – с. 12, 410, 411, 436, 449.

Старников Николай Сергеевич (28.11.1948 г.р.) – сын Сергея Фёдоровича Старникова – с. 411, 438, 440, 443, 446, 447.

Старников Николай Фёдорович (16.11.1918 – июль 1941 г.) – сын Евдокии Анемподистовны Москвитиной (Старниковой) – с. 12, 410, 411, 436, 449, 450.

Старников Павел Геннадьевич (26.02.1983 г.р.) – сын Геннадия Сергеевича Старникова – с. 397, 400, 427, 428.

Старников Павел Сергеевич (урождённый **Сотников**) (07.11.1913–1989 г.) – приёмный сын Ивана Антоновича Старникова от Дарьи Кошурниковой – с. 451, 452, 453.

Старников Пётр (1) Фёдорович (09.06.1910–06.01.1911) – сын Евдокии Анемподистовны Москвитиной (Старниковой) – с. 410, 411.

Старников Пётр (2) **Фёдорович** (12.07.1928 г.р.) – сын Евдокии Анемподистовны Москвитиной (Старниковой) – с. 13, 410, 411, 412, 430, 436, 457, 458, 459.

Старников Сергей Иванович (17.10.1916–15.05.1983) – сын Анастасии Яковлевны Будаковой (Старниковой) – с. 396, 399, 400, 401.

Старников Сергей Николаевич – сын Николая Сергеевича Старникова – с. 439, 447, 448.

Старников Сергей Николаевич – сын Николая Фёдоровича Старникова – с. 411, 450.

Старников Сергей Петрович – сын Петра Фёдоровича Старникова – с. 412, 458.

Старников Сергей Феодорович (04.07.1915 г.р.) – сын кр-на с. Красноярово Феодора Антониевича Старникова и Евдокии Анемподистовны Москвитиной (Старниковой) – с. 12, 410, 411, 430, 437–441, 447, 448, 449.

Старников Фёдор Антонович (14.02.1885–25.11.1967) – сын кр-на сел. Высокого Антония Неофитовича Старникова и Ульяны Христофоровны, муж Евдокии Анемподистовны Москвитиной (Старниковой) – с. 9, 390, 392, 393, 394, 403–407, 409, 410, 411, 429, 436, 437, 449, 450, 454, 521, 643.

Старчеус Александра Андреевна (12.11.2012 г.р.) – дочь Галины Витальевны Логвиновой (Старчеус) – с. 110, 135.

Старчеус Андрей Николаевич (23.10.1986 г.р.) – муж Галины Витальевны Логвиновой (Старчеус) – с. 110.

Старшан Вера Михайловна- воспитатель детского дома в г. Болотное Новосибирской обл. (в 1944–1945 гг.) – с. 696, 697.

Степанов Фёдор Амвросиевич – кр-н из с. Красноярово, был крёстным Константина Иннокентьевича Москвитина – с. 642, 660.

Стешенко Кондратий – кр-н с. Павловское (1893) – с. 582.

Стешенко Яков – кр-н с. Павловское (1893) – с. 582.

Сторожева (Москвитина) Вера Александровна – жена Виктора Григорьевича Москвитина – с. 565, 566, 568.

Стрельцов Дмитрий – крестьянин с. Троицкого Бельской волости, свидетель при венчании Елены Бабушкиной (Чурашёвой) – с. 588.

Стриекис Имант – латыш, знакомый Владимира Дёмина – с. 699.

Сударский Николай Александрович – учитель, работник Дома культ. с Красноярово Мазановского р-на Амурской обл. – с. 768, 769.

Суевалова Сабина Денисовна (13.09.2016 г.р.) – внучка Марины Викторовны Гиляровой (Дунаевой) – с. 442.

Суевалов Денис Сергеевич (30.01.1983 г.р.) – сын Марины Викторовны Гиляровой (Дунаевой) – с. 442.

Суровцевы – первопоселенцы с. Красноярово Мазановского района Амурской области – с. 751.

Суслова Ирина Владимировна (06.08.1967 г.р.) – дочь Лидии Григорьевны Москвитиной (Моргуновой) – с. 522, 548, 549, 570, 572, 573.

Суслов Владимир Иванович (24.04.1941 г.р.) – 2-й муж Лидии Григорьевны Москвитиной (Моргуновой) – с. 570.

Сыропятова – учит. нач. классов в Куравинске (Амурская область) – с. 57.

Т

Танаев (Панаев?) Павел Васильевич – один из первых трактористов в селе Красноярово (1924, 1932) – с. 753, 754.

Тарасова Юлия Викторовна (09.07.1992 г.р.) – дочь Виктора Юрьевича Тарасова – с. 606, 607, 608, 630.

Тарасов Алексей Юрьевич (13.10.1975–28.07.2006) – сын Нины Викторовны Соловьёвой (Тарасовой) – с. 604, 605.

Тарасов Виктор Юрьевич (20.07.1967 г.р.) – сын Нины Викторовны Соловьёвой (Тарасовой) – с. 605, 606, 607, 629, 630, 631, 632.

Тарасов Иван Александрович (01.10.2013 г.р.) – сын Юлии Викторовны Тарасовой – с. 608, 630.

Тарасов Олег Юрьевич (26.06.2012 г.р.) – сын Юрия Викторовича Тарасова – с. 607, 608, 631, 632.

Тарасов Юрий Викторович (27.09.1986 г.р.) – сын Виктора Юрьевича Тарасова – с. 606, 607, 608, 631.

Тарасов Юрий Петрович (30.11.1944 г.р.) – муж Нины Викторовны Соловьёвой (Тарасовой) – с. 604, 605, 629.

Тарнавская Маргарита Викторовна (12.01.1963 г.р.) – мать Руслана Александровича Прозорова – с. 40.

Таскаева Татьяна Александровна (10.04.1981 г.р.) – дочь Надежды Михайловны Бешенцевой (Покента) – с. 110, 136, 137.

Таскаева Юлия Сергеевна (2004 г.р.) – дочь Татьяны Александровны Таскаевой – с. 111, 137.

Татаринова (Бабушкина) Светлана Владимировна (25.12.1968 г.р.) – жена Григория Петровича Бабушкина – с. 654.

Терещенко Геннадий Александрович (27.11.1963 г.р.) – сын Нины Ивановны Зозулиной – с. 217.

Тибекина Евдокия Ионовна (1909 г.р.) – дочь Тибекина Ионы Васильевича – с. 56, 58.

Тибекина Мария Васильевна (1903–1988) – мать Прасковьи Павловны Тибекиной (Пороховой) – с. 56, 57, 58, 60.

Тибекина Мария Павловна – сестра Прасковьи Павловны Тибекиной (Пороховой) – с. 57, 60.

Тибекина (Порохова) Прасковья Павловна (18.10.1935 г.р.) – жена Фёдора Михайловича Порохова – с. 34, 35, 53, 54, 56, 58, 59, 61, 62, 65, 66, 68, 69, 70, 77, 78, 79, 80, 83, 96.

Тибекина Прасковья Ионовна – дочь Тибекина Ионы Васильевича – с. 56.

Тибекин Иван Павлович (1924 г.р.) – брат Прасковьи Павловны Тибекиной (Пороховой) – с. 56, 57, 58, 59.

Тибекин Ион Васильевич (1864–1933 гг.) – отец Павла, Евдокии, Прасковьи Тибекиных – с. 56.

Тибекин Николай Павлович (1926 г.р.) – брат Прасковьи Павловны Тибекиной (Пороховой) – с. 56, 57, 58, 60.

Тибекин Павел Ионович (1903 г. – 27.05.1938) – отец Прасковьи Павловны Тибекиной (Пороховой) – с. 56, 58.

Тимофеева Татьяна Сергеевна (29.04.1991 г.р.) – дочь Лины Николаевны Хомутских (Тимофеевой) – с. 479, 498, 499.

Тимофеев Сергей Юрьевич (05.08.1972 г.р.) – муж Лины Николаевны Хомутских (Тимофеевой) – с. 479, 499.

Тимошенко – первопоселенцы с. Красноярово Мазановского района Амурской области – с. 751.

Тищенко (Старникова) Евдокия Григорьевна (26.07.1918–05.12.1999) – жена Сергея Ивановича Старникова – с. 400, 401.

Ткач Ефрем – член артели «Нива» в с. Красноярово (с 1924 г.) – с. 753.

Ткачёв Митрофан (Дмитрий) Николаевич – один из директоров Краснояровской школы – с. 756, 757.

Ткачук М. – архитектор – с. 509.

Толстокорова Оксана Васильевна – 1-я жена Евгения Александровича Огурцова – с. 296.

Томина (Михеева) Галина Александровна (12.07.1947 г.р.) – жена Эдуарда Васильевича Михеева – с. 847.

Торчилевская (Лобанова) Лидия Моисеевна (14.09.1970 г.р.) – жена Олега Игнатьевича Лобанова – с. 672, 715.

Третьякова (Климова) Наталья Сергеевна (06.05.1981 г.р.) – дочь Надежды Георгиевны Москвитиной (Третьяковой) – с. 659, 701, 710, 711, 712, 746, 748, 749.

Третьяков Александр Сергеевич (28.05.1986 г.р.) – сын Надежды Георгиевны Москвитиной (Третьяковой) – с. 659, 701, 712, 748, 749.

Третьяков Владимир Александрович (03.11.2006 г.р.) – сын Александра Сергеевича Третьякова – с. 749.

Третьяков Денис Сергеевич (26.03.1979 г.р.) – сын Надежды Георгиевны Москвитиной (Третьяковой) – с. 659, 701, 746, 748.

Третьяков Сергей Владимирович (31.08.1956 г.р.) – муж Надежды Георгиевны Москвитиной (Третьяковой) – с. 701, 712, 748.

Троцкий Лев Давидович (07.11.1879–21.08.1940) – российский революционер, советский политический деятель, идеолог троцкизма – одного из течений марксизма – с. 5.

Труш – первопоселенцы с. Красноярово Мазановского района Амурской области – с. 751.

Трушина (Штепа) Валентина Сергеевна (27.12.1949 г.р.) – 2-я жена Артура Васильевича Шаронова – с. 616, 701, 702, 741, 742.

Тупик Мирон Кононович – муж Ксении Антоновны Старниковой (Тупик) – с. 392.

Тухватулина (Кулаковская) Татьяна Сибагатулловна (13.07.1969–13.03.2012) – дочь Тамары Николаевны Ливановой (Тухватулиной, Кухтар) – с. 116, 120, 121, 122, 124, 141, 142, 146.

Тухватулина (Серяпина) Елена Сибагатулловна (13.06.1967 г.р.) – дочь Тамары Николаевны Ливановой (Тухватулиной, Кухтар) – с. 115, 120, 121, 122, 123, 124.

Тухватулин Сибагатулл Гарифулович (05.06.1941–15.06.2017) – муж Тамары Николаевны Ливановой (Тухватулиной, Кухтар) – с. 115, 120, 121.

Тыкотская Ксения Евгеньевна (23.07.1988 г.р.) – дочь Светланы Владимировны Татариновой (Бабушкиной) от первого брака – с. 654.

Тыщенко Ольга Петровна – библиотекарь-краевед с. Новокиевский Увал Мазановского р-на Амурской обл. – с. 201, 402, 451, 467, 468, 469, 470, 506, 507, 508, 663.

Тюленин Сергей Гаврилович (12.08.1925–31.01.1943) – погиб в 17 лет, член штаба организации «Молодая гвардия» в г. Краснодоне, боровшейся с фашистскими оккупантами, Герой Советского Союза – с. 739.

У

Удалова Вера Антоновна – дочь Марии Анемподистовны Москвитиной (Удаловой) – с. 13, 460.

Удалова (Гращенко?) Анна Антоновна – дочь Марии Анемподистовны Москвитиной (Удаловой) – с. 13, 459, 461.

Удалова (Николаева?) Мария Антоновна – дочь Марии Анемподистовны Москвитиной (Удаловой) – с. 13, 459, 461.

Удалова Ольга Антоновна – дочь Марии Анемподистовны Москвитиной (Удаловой) – с. 13, 459, 461.

Удалова (Полещук) Клавдия Антоновна – дочь Марии Анемподистовны Москвитиной (Удаловой) – с. 13, 459, 460, 461.

Удалов Александр – кр-н из д. Белоногово – с. 23.

Удалов Антон Фёдорович (ок. 1891 г.р.) – муж Марии Анемподистовны Москвитиной (Удаловой) – с. 9, 209, 459, 460, 461.

Удалов Василий Антонович – сын Марии Анемподистовны Москвитиной (Удаловой) – с. 13, 461.

Удалов Николай Антонович – сын Марии Анемподистовны Москвитиной (Удаловой) – с. 13, 461.

Удалов Стефан – из д. Белоногово – с. 459.

Уланова Нина Алексеевна – мать Светланы Владимировны Улановой (Новгородовой) – с. 216.

Уланова (Новгородова) Светлана Владимировна (12.01.1969 г.р.) – 1-я жена Алексея Сергеевича Новгородова – с. 214, 215, 216, 274.

Уланов Владимир – отец Светланы Владимировны Улановой (Новгородовой) – с. 216.

Ушакова (Крыженовская) Марина Ивановна (28.10.1961 г.р.) – жена Сергея Станиславовича Крыженовского – с. 793, 809.

Ушакова Наталья – мать Владимира Николаевича Ушакова (зятя Оксаны Радченко) – с. 277.

Ушаков Владимир Николаевич (05.07.1991 г.р.) – муж Александры Андреевны Рудаковой (Ушаковой) – с. 277, 290.

Ушаков Фёдор Фёдорович (1745–1817) – русский флотоводец, адмирал, одержал победу в 43 морских сражениях и ни одного поражения не потерпел – с. 694, 695.

Ушенко (Аверьянова) Людмила Николаевна (1960 г.р.) – жена Владимира Александровича Аверьянова – с. 153.

Ф

Фатюшина Екатерина Сергеевна (15.06.2018 г.р.) – дочь Анны Викторовны Павлюченко (Фатюшиной) – с. 49.

Фатюшин Максим Сергеевич (05.05.2005 г.р.) – сын Анны Викторовны Павлюченко (Фатюшиной) – с. 39, 49.

Фатюшин Сергей Евгеньевич (15.02.1977 г.р.) – муж Анны Викторовны Павлюченко (Фатюшиной) – с. 38, 49.

Федоренко Арсений Дмитриевич (01.12.2007 г.р.) – сын Анастсии Константиновны Никитиной (Федоренко) – с. 573.

Федоренко Виктор Герасимович – капитан Сахалинского морского пароходства – с. 818.

Федоренко Дмитрий Александрович – муж Анастсии Константиновны Никитиной (Федоренко) – с. 572.

Федоренко Тимофей Дмитриевич (06.12.2011 г.р.) – сын Анастсии Константиновны Никитиной (Федоренко) – с. 573.

Федорович (Москвитина) Ева Ивановна (28.02.1946 г.р.) – жена Виктора Константиновича Москвитина – с. 673, 675, 676, 714.

Федотова Алина Сергеевна (10.06.2003 г.р.) – дочь Валерии Анатольевны Новгородовой (Федотовой) – с. 217, 275.

Федотова (Жукова) Дарья Александровна (31.12.1990 г.р.) – жена Вадима Юрьевича Жукова – с. 200.

Федотова Эльвира Вениаминовна (21.09.1975 г.р.) – 2-я жена Евгения Александровича Огурцова – с. 286, 287, 295, 296.

Федотов Сергей Фёдорович (05.05.1976 г.р.) – муж Валерии Анатольевны Новгородовой (Федотовой) – с. 217.

Ференцева (Ризелева) Ирина Николаевна (20.03.1967 г.р.) – жена Алексея Геннадьевича Ризелёва – с. 221, 229, 230, 252, 254.

Фёдорова Наталья Валентиновна – подруга Елены Булановой (Соловьёвой) – с. 624.

Фёдоров Андрей Викторович (24.05.1978 г.р.) – сын Зои Владимировны Пороховой (Фёдоровой) – с. 107.

Фёдоров Олег Викторович (24.05.1978 г.р.) – сын Зои Владимировны Пороховой (Фёдоровой) – с. 107.

Филиппова (Димитрюк) Людмила Андреевна (05.06.1944 г.р.) – жена Леонида Петровича Димитрюк – с. 365, 374, 375, 376.

Филиппов Василий Никифорович – профессор-философ, дядя Людмилы Андреевны Филипповой (Димитрюк) – с. 365.

Фирсова Юлия Александровна (27.08.1985 г.р.) – жена Максима Сергеевича Ильченко – с. 750.

Фоменко Прокопий – кр-н с. Павловское (1893) – с. 582.

Францева (Дульцева) Татьяна Леонидовна (17.11.1989 г.р.) – жена Андрея Александровича Дульцева – с. 109.

Х

Харчева (Бабушкина) **Антонида Валентиновна** (01.05.1943 г.р.) – жена Петра Григорьевича Бабушкина – с. 654.

Хлебникова (Подлеснюк) Виктория Александровна (15.12.1983 г.р.) – 2-я жена Павла Васильевича Подлеснюк – с. 102, 129, 130.

Хмелевская (Бабушкина) **Ирина Юрьевна** (30.01.1963 г.р.) – жена Андрея Петровича Бабушкина – с. 634, 654.

Хмелевская (Порохова) Шура (1922 г.р.) – дочь Федоры Сафоновны Перьян (Хмелевской, Пороховой) – с. 21.

Хмелевский (Порохов) Николай (1919 г.р.) – сын Федоры Сафоновны Перьян (Хмелевской, Пороховой) – с. 21.

Хныкин Аким – кр-н с. Павловское (1893) – с. 582.

Хныкин Тимофей – кр-н с. Павловское (1893) – с. 582.

Холявко – первопоселенцы с. Красноярово Мазановского района Амурской области – с. 751.

Холявко Наталья – почтальон в с. Царёвка Шкотовского р-на Приморского края – с. 566, 567, 569.

Хомутских Николай Васильевич (03.09.1950–10.09.2015) – муж Валентины Викторовны Москвитиной (Хомутских) – с. 478, 498.

Хомутских (Новик) **Наталья Николаевна** (24.11.1974–27.07.2012) – дочь Валентины Викторовны Москвитиной (Хомутских) – с. 477, 478, 479, 480, 500.

Хомутских Ольга Николаевна (03.08.1978 г.р.) – дочь Валентины Викторовны Москвитиной (Хомутских) – с. 477, 478, 479, 498.

Хомутских Сергей Николаевич (03.08.1978 г.р.) – сын Валентины Викторовны Москвитиной (Хомутских) – с. 477, 478, 479, 481, 498.

Хомутских (Тимофеева) Лина Николаевна (26.10.1971 г.р.) – дочь Валентины Викторовны Москвитиной (Хомутских) – с. 477, 478, 479, 480, 498, 499, 500.

Ц

Цыбулин Станислав Александрович (06.08.1988 г.р.) – муж Оксаны Алексеевны Ризелёвой (Цыбулиной) – с. 230, 252, 255.

Цыбулин Игорь Станиславович (27.02.2016 г.р.) – сын Оксаны Алексеевны Ризелёвой (Цыбулиной) – с. 230, 231, 252, 255.

Цыцаркина Нина Владимировна (07.03.1951 г.р.) – 2-я жена Станислава Афанасьевича Крыженовского – с. 796, 797, 799, 800, 808, 809.

Ч

Чагина Маргарита Андреевна (20.06.2017 г.р.) – дочь Ольги Юрьевны Резелевой (Чагиной) – с. 237, 263.

Чагин Андрей Александрович (20.06.1987 г.р.) – муж Ольги Юрьевны Резелевой (Чагиной) – с. 237, 240, 263.

Чагин Мирон Андреевич (18.11.2012 г.р.) – сын Ольги Юрьевны Резелевой (Чагиной) – с. 237, 263.

Чебыкин Гаврил – кр-н с. Павловское (1893) – с. 582.

Чебыкин Иван – кр-н с. Павловское (1893) – с. 582.

Чекин Евгений Степанович – выпускник 1983 года средней школы № 6 г. Холмска Сахалинской обл. – с. 321.

Чепелева (Ризелева) **Тамара Тихоновна** (11.06.1948 г.р.) – жена Николая Тимофеевича Ризелева – с. 221, 231, 242, 249, 258, 259.

Чепурная Екатерина Сергеевна (24.11.1996 г.р.) – дочь Светланы Леонидовны Димитрюк (Чепурной) – с. 358, 366, 375, 376.

Чепурной Алексей Сергеевич (28.05.1991 г.р.) – сын Светланы Леонидовны Димитрюк (Чепурной) – с. 358, 366, 376.

Чепурной Сергей Михайлович (21.12.1963–09.10.1997) – муж Светланы Леонидовны Димитрюк (Чепурной) – с. 365.

Черепанова (Кругликова) Наталья Сергеевна (10.03.1987 г.р.) – 1-я жена Сергея Анатольевича Кругликова – с. 418, 419, 432, 436.

Чернова Дарья Сергеевна (18.06.1998 г.р.) – дочь Татьяны Юрьевны Злакомановой (Черновой) – с. 311, 318.

Чернова Зинаида Трофимовна – 1-я жена Владимира Георгиевича Порохова, мать Юлии и Елены – с. 75.

Чернов Павел Сергеевич (19.08.1993 г.р.) – сын Татьяны Юрьевны Злакомановой (Черновой) – с. 311, 318.

Чернов Сергей Владимирович (22.01.1971 г.р.) – муж Татьяны Юрьевны Злакомановой (Черновой) – с. 318.

Чехлова Наталья Владимировна (05.02.1983 г.р.) – дочь Нины Николаевны Пороховой (Чехловой) – с. 179, 181, 190.

Чехлова (Щёлокова) Мария Владимировна (23.12.1981 г.р.) – дочь Нины Николаевны Пороховой (Чехловой) – с. 179, 180, 181, 190.

ЧЕХОВ Антон Павлович (29.01.1860–15.07.1904) – русский писатель, прозаик, драматург, врач – с. 156.

Чижик – председатель сельсовета села Николаевка Тамбовского района Д.В.К (в 1932 г.) – с. 682.

Чирик (Ильченко) Анна Никитовна (28.08.1932 г.р.) – уроженка Белоруссии, свекровь Нины Георгиевны Москвитиной (Ильченко) – с. 703.

Чичканова Анастасия Константиновна (29.05.2009 г.р.) – дочь Константина Сергеевича Чичканова – с. 314, 331.

Чичканова (Гусева) Татьяна Сергеевна (24.01.1980 г.р.) – дочь Ольги Григорьевны Бойко (Чичкановой) – с. 311, 314, 331, 333.

Чичканов Константин Сергеевич (05.11.1984 г.р.) – сын Ольги Григорьевны Бойко (Чичкановой) – с. 311, 314, 331, 332, 333.

Чичканов Сергей Владимирович (10.09.1956 г.р.) – муж Ольги Григорьевны Бойко (Чичкановой) – с. 313.

Чубайс Анатолий Борисович (16.06.1955 г.р.) – бывший министр финансов, руководитель администрации президента (Б.Н. Ельцина) и первый заместитель председателя правительства в Российской Федерации, один из основных руководителей экономических реформ начала 1990-х годов в России, проводивший глобальную приватизацию, чтобы передать общенародную собственность в частные руки – с. 829.

Чувашова (Новгородова) Степанида Леонтьевна (06.01.1934 г.р.) – жена Сергея Алексеевича Новгородова – с. 213, 214, 216, 273, 274.

Чурашёва Феня (Фёкла?) (ок. 1902–1903 г.р.) – дочь Елены Семёновны Бабушкиной (Чурашёвой) – с. 588, 589.

Чурашёв – 1-й муж Елены Семёновны Бабушкиной (Чурашёвой, Москвитиной) – с. 589.

Ш

Шабаева Анна Владимировна – племянница Инны Анатольевны Згонник (Абрамовой) – с. 856.

Шальнов Юрий Нафанаилович – преподаватель Биробиджанского художественно-графического педагогического училища – с. 509.

Шанина Валентина Владимировна – 1-я жена Анатолия Алексеевича Новгородова – с. 217.

Шаренко (Корженевская) – жена Николая Ивановича Корженевского, участника Зазейского восстания (1924 г.) – с. 687.

Шаренко Семён – брат жены Николая Ивановича Корженевского – с. 687.

Шаронова Ирина Артуровна (18.06.1968 г.р.) – дочь Артура Васильевича Шаронова – с. 740, 741, 743.

Шаронов Артур Васильевич (18.02.1942 г.р.) – сын Марии Тимофеевны Денисовой от 1-го брака – с. 616, 701, 702, 703, 733, 736, 737, 739, 740, 741, 742, 750.

Шатная (Воробьёва) Мария Павловна (16.06.1916–12.11.1999) – мать Лидии Ивановны Воробьёвой (Старниковой) – с. 442.

Шевелюхин Анатолий Иванович (10.11.1946–18.12.2004) – знакомый Ольги Викторовны Косиловой – с. 128.

Шевченко Тарас Григорьевич (09.03.1814–10.03.1861) – украинский поэт и художник – с. 833.

Шелестюк (Закорко) Анжела Витальевна (03.10.1970 г.р.) – жена Дмитрия Евгеньевича Закорко – с. 172.

Шерстюк Иван Павлович (07.06.2004 г.р.) – сын Ольги Викторовны Лопатиной (Шерстюк) – с. 692.

Шерстюк Сергей Павлович (15.05.2000 г.р.) – сын Ольги Викторовны Лопатиной (Шерстюк) – с. 692.

Шкуро (Князева) Ольга Викторовна (17.12.1973 г.р.) – жена Дмитрия Александровича Князева – с. 706, 709, 745.

Шлаева (Бутакова) Наталья Васильевна (03.06.1960 г.р.) – жена Константина Владимировича Бутакова – с. 340, 341, 369, 370, 377.

Шлудова Тамара Алексеевна – 2-я жена Анатолия Алексеевича Новгородова – с. 217.

Шляпникова (Порохова) Александра Николаевна (14.04.1926–08.03.2011) – жена Михаила Михайловича Порохова – с. 105, 126.

Шляпникова (Порохова) Елизавета Николаевна (10.10.1932–06.12. 2017**)** – жена Владимира Михайловича Порохова – с. 107.

Шмаргалова Анисья Акимовна – дочь Акима Архиповича Шмаргалова – с. 250.

Шмаргалова Ольга Акимовна – дочь Акима Архиповича Шмаргалова – с. 250.

Шмаргалова (Ризелёва) Любовь Акимовна (11.10.1939 г.р.) – жена Геннадия Тимофеевича Ризелёва – с. 221, 222, 227, 232, 242, 249, 250, 251, 252, 253, 260, 261.

Шмаргалова Ульяна Акимовна – дочь Акима Архиповича Шмаргалова – с. 250.

Шмаргалов Аким Архипович (1882 – июнь 1966) – отец Любови Акимовны (Ризелевой) – с. 250, 251.

Шмаргалов Иннокентий Акимович – сын Акима Архиповича Шмаргалова – с. 250.

Шмаргалов Константин Акимович – сын Акима Архиповича Шмаргалова – с. 251.

Шмаргалов Леонид Акимович – сын Акима Архиповича Шмаргалова – с. 251.

Шмаргалов Николай Акимович – сын Акима Архиповича Шмаргалова – с. 251.

Шмаргалов Пётр Акимович – сын Акима Архиповича Шмаргалова – с. 251.

Шмаргалов Фёдор Акимович – сын Акима Архиповича Шмаргалова – с. 251.

Штаков Алексей – Благовещенский мещанин (1894 г.) – с. 582.

Шуйская (Бабушкина) Ульяна Фёдоровна (1904–1980) – жена Григория Куприяновича Бабушкина – с. 652, 655, 657.

Шульга (Комарова) Аделя Николаевна – бабушка Натальи и Дмитрия Комаровых – с. 65.

Шульга Николай Семёнович (1909 г.р.) – прадед Натальи и Дмитрия Комаровых – с. 63, 64.

Шустова (Милованова) Пелагея Матвеевна (05.04.1886–1921 г.) – мать Анастасии Николаевны Миловановой (Михеевой) – с. 815, 816.

Щ

Щербакова (Старникова) Пелагея Фёдоровна (26.07.1915–1998 г.) – жена Сергея Фёдоровича Старникова – с. 437–440, 443, 447.

Щербина Поликарп – 1-й муж Варвары Ивановны Корженевской, родной отец Пелагеи Филипповны Корженевской (Москвитиной) – с. 688.

Щетинин Денис Сергеевич (29.06.1991 г.р.) – сын Елены Геннадьевны Старниковой (Щетининой – с. 400, 427.

Щетинин Илья Сергеевич (01.03. 2002 г.р.) – сын Елены Геннадьевны Старниковой (Щетининой) – с. 400, 427.

Щетинин Сергей Викторович (29.01.1973 г.р.) – муж Елены Геннадьевны Старниковой (Щетининой) – с. 400, 427.

Щёлокова Валерия Денисовна (22.04.2008 г.р.) – дочь Марии Владимировны Чехловой (Щёлоковой) – с. 180, 181, 190.

Щёлоков Денис Владимирович (17.10.1983 г.р.) – муж Марии Владимировны Чехловой (Щёлоковой) – с. 180, 190.

Щёлоков Марк Денисович (15.11.2016 г.р.) – сын Марии Владимировны Чехловой (Щёлоковой) – с. 180, 190.

Ю

Юдина (Порохова) Маргарита Михайловна (03.09.1999 г.р.) – мать Тимофея Андреевича Порохова (26.03.2019 г.р.) – с. 83.

Юрмина (Пугаева) Татьяна Олеговна (21.01.1963 г.р.) – дочь Валентины Викторовны Соловьёвой (Юрминой) – с. 600, 602, 603, 621, 623, 624, 629.

Юрмин Олег Михайлович (07.12.1937 г.р.) – муж Валентины Викторовны Соловьёвой (Юрминой) – с. 600, 601.

Юшин Александр Олегович (03.07.1985 г.р.) – муж Елены Васильевны Михеевой – с. 825, 832, 856, 859, 860.

Я

Якимов Борис – автор книги «Немеркнущая звезда» о поэтах города Свободного Амурской обл. – с. 773.

Яковлева Мария Фёдоровна – из д. Козинка Больше-Сазановской волости – с. 209.

Якубенко (Тарасова) Анна Юрьевна (13.08.1992 г.р.) – жена Юрия Викторовича Тарасова – с. 607, 608, 632.

Якубович Алёна Сергеевна (26.12.1995 г.р.) – дочь Сергея Владимировича Якубович – с. 113, 138, 139.

Якубович Арсений Дмитриевич (24.07.2019 г.р.) – сын Олимпии Лузгановой и Дмитрия Владимировича Якубович – с. 113, 140.

Якубович Вероника Дмитриевна (29.07.1999 г.р.) – дочь Дмитрия Владимировича Якубович – с. 113, 138, 139.

Якубович Виктория Дмитриевна (29.07.1999 г.р.) – дочь Дмитрия Владимировича Якубович – с. 113, 138, 139.

Якубович Владимир Игнатьевич (17.04.1939 г.р.) – муж Жанны Михайловны Пороховой (Якубович) – с. 111, 112, 139.

Якубович Дмитрий Владимирович (10.11.1971 г.р.) – сын Жанны Михайловны Пороховой (Якубович) – с. 31, 112, 113, 138, 139, 140.

Якубович Сергей Владимирович (30.10.1963 г.р.) – сын Жанны Михайловны Пороховой (Якубович) – с. 31, 112, 138, 139.

Якушевич (Бутакова) Ольга Семёновна (03.03.1915–12.03.2011) – жена Якова Сидоровича Бутакова – с. 300, 301, 302, 321, 325, 367, 368, 381, 382, 383, 388.

Ященкова Софья – мать Александра Ивановича Ященкова – с. 51.

Ященков Александр Иванович – муж Ольги Степановны Павлюченко (Ященковой) – с. 50, 51.

Ященков Даниил Максимович (27.05.2010 г.р.) – сын Максима Александровича Ященкова – с. 44, 51.

Ященков Иван – отец Александра Ивановича Ященкова – с. 51.

Ященков Максим Александрович (29.04.1975 г.р.) – сын Ольги Степановны Павлюченко (Ященковой) – с. 44, 50, 51.

СОДЕРЖАНИЕ

Часть 3. ПОТОМКИ АНЕМПОДИСТА МОСКВИТИНА

Глава 7. Анемподист Макарович Москвитин

Москвитин Анемподист Макарович и его семья 3
Потомки Москвитиных–Пожарских 11
Иннокентий Анемподистович Москвитин – старший сын Анемподиста Макаровича 13
Анна Анемподистовна Москвитина (Порохова) – старшая дочь Анемподиста Макаровича 15
Потомки Москвитиных – Пороховых 19
Михаил Иванович Порохов 21
Андрей Иванович Порохов 114
Григорий Иванович Порохов 145
Ольга Ивановнв Порохова (Аверьянова) 148
Павел Иванович Порохов 158
Игнатий (Георгий) Иванович Порохов 165
Мария Ивановна Порохова (Аксёнова) 168
Софья Ивановна Порохова (Платоненко) 192
Елена Ивановна Порохова (Похабова) 197
Порохов Фёдор Васильевич 201
Матрёна Анемподистовна Москвитина (Новгородова) 205
Потомки Москвитиных–Новгородовых 209
Новгородов Алексей Прокопьевич 210
Александра Прокопьевна Новгородова (Резелёва) 217
Клавдия Прокопьевна Новгородова (Огурцова) 264
Александра Анемподистовна Москвитина (Бутакова) 297
Потомки Москвитиных–Бутаковых 306
Мария Сидоровна Будакова (Злакоманова) 308
Константин Сидорович Бутаков 320
Клавдия Сидоровна Бутакова (Доманюк) 344
Антонина Сидоровна Бутакова (Димитрюк) 355
Яков Сидорович Бутаков 368
Валентина Сидоровна Бутакова (Разницына) 389
Евдокия Анемподистовна Москвитина (Старникова) 390
Потомки Москвитиных–Старниковых 411
Мария Анемподистовна Москвитина (Удалова) 459
Павел Анемподистович Москвитин 462
Михаил Павлович Москвитин 464
Виктор Павлович Москвитин 473
Пётр Павлович Москвитин 492
Раиса Павловна Москвитина (Кузнецова) 509
Григорий Анемподистович Москвитин 519
Анна Григорьевна Москвитина (Петрова) 525
Валентина Григорьевна Москвитина (Разницына) 554
Пётр Григорьевич Москвитин 559
Галина Григорьевна Москвитина (Авдеева) 560
Виктор Григорьевич Москвитин 565

Лидия Григорьевна Москвитина (Моргунова) 570
Леонид Григорьевич Москвитин 573

Глава 8. Москвитин Иннокентий Анемподистович

Дополнение к главе 5 «Переселенцы Москвитины» 578
Дополнение к главе 7 «Анемподист Макарович Москвитин» 581
Мой дед – Иннокентий Анемподистович Москвитин. 585
Варвара Иннокентьевна Москвитина (Соловьёва) 594
Яков Иннокентьевич Москвитин 615
Виктор Иннокентьевич Москвитин 638
Мои предки Бабушкины 641
Новое о Бабушкиных 648
Потомки Москвитиных–Бабушкиных 658
Константин Иннокентьевич Москвитин 660
Корженевские (родня потомков Константина Москвитина) 681
Георгий Иннокентьевич Москвитин 732
Красноярово 750

Глава 9. Москвитина Мария Иннокентьевна

Мария Иннокентьевна Москвитина – моя мама. 770
Родительская семья Афанасия Никифоровича Крыжановского 777
Потомки Москвитиных–Крыжановских 783
Моя сестра – Нэлля Афанасьевна Крыжановская (Лукьянцева) 801
Мой брат – Крыженовский Станислав Афанасьевич. 806
Я – Людмила Афанасьевна Крыжановская (Михеева). 812
Родительская семья Михеева Юрия Васильевича 816
Наша дочь – Михеева Лариса Юрьевна. 819
Наш сын – Михеев Василий Юрьевич 821
Мудрый возраст 866
Семья 869

Часть 4. ЖИЗНЬ ПРОДОЛЖАЕТСЯ

А что такое счастье? 871
Листья осенние... 872
Подумать... 872
Сделай сам! 874
Святая мать 874
Грустное. 875
Не ревнуй, муженёк, меня к школе 876
Юбиляру 877
Памяти капитана 878
Дельфины 879
Кузнечик 880
Муравьишки – молодцы 882
Грачи 883
Птенцам. 884
Пусть не прервётся... 885

УКАЗАТЕЛЬ ИМЁН 886

Людмила Афанасьевна Михеева (Крыжановская)

РОДНЯ

Книга 2

Том II

МОСКВИТИНЫ

Книга издана на личные средства автора

На обложке фото Л.А. Михеевой.
Сахалинские горы.
Вид с самолёта. 26.01.2007

Под редакцией автора
Компьютерный набор Л.А. Михеевой
Компьютерная вёрстка Е.В. Анисимовой

Электронный вариант книг из серии «РОДНЯ»
можно найти на следующих сайтах:
Л.А. Михеева (Крыжановская)
«РОДНЯ. Книга 1. Москвитины. Путешествие на Дальний Восток»
http://diafilm.hostronavt.ru/BIBLIO/index3.htm?i=1
и http://www.tvoyakniga.ru/forummenu/forum/1179/?show=1668&page=0&comm=#message188404

Л.А. Михеева (Крыжановская)
«РОДНЯ. Книга 2. Том I. МОСКВИТИНЫ»
http://diafilm.hostronavt.ru/BIBLIO/index3.htm
и http://www.tvoyakniga.ru/forummenu/forum/1179/?show=1668&page=0&comm=#message190757

Подписано в печать 28.09.2020
Формат 1/16. Бумага офсетная. Печать офсетная.
Гарнитура CentSchbkCyrill BT.
Тираж 300. Заказ 3427.

Отпечатано в типографии «Book Jet»
390005, г. Рязань, ул. Пушкина, д. 18
Сайт: http://bookjet.ru
Почта: info@bookjet.ru
Тел.: +7 (4912) 466-151

ISBN 978-5-907154-79-7





Людмила Афанасьевна Михеева (Крыжановская) родилась 08.08.1933 г. в деревне Ивановка Омской области. Детство прошло в Сибири и Приамурье, 46 лет прожиты на Сахалине, 24 года – в г. Луховицы.

Л. Михеева – автор-составитель и издатель четырёх сборников произведений луховичан: «Чудесные истории» (2013 г.), «Чудесные сказки» (2015), «Луховицкая Радуга» (№ 1–2014 г., № 2–2015 г.), составитель книги поэта Николая Самошина «Упрямо выживший побег» (2016).

Стихи и проза Л.А. Михеевой опубликованы в четырёх десятках сборников и альманахов. Изданы семь авторских книг: «Хочу сказку», «Хочу новую сказку», «Весна бурлит…», «О, время, время…», «Школа-любовь моя», «Береги свои земли, Россия!», «Родня. Книга 1. Москвитины. Путешествие на Дальний Восток».

Награждена значком «Отличник народного просвещения» (1987), медалями: «Ветеран труда» (1984), «50 лет городу Луховицы» (2008 г.) и «70 лет Великой Победы» от ЦК КПРФ (2015 г.).

С 2008 г. член МАДЕНМ – Международной академии духовного единства народов мира, с 2017 г. член Союза писателей России.